Lebrun presidirá la reunión del martes

AÑO LVII. — Núm. 17.076

Montevideo, Lunes 5 de Noviembre de 1934

DIRECCION Y ADMINISTRACION: Ciudadela 1469.
Teléfono Automático: Administración, 80906; Redacción, 80

EL BIEN PUBLICO

EDICION DE 16 PAGINAS

FUNDADO POR JUAN ZORRILLA DE SAN MARTIN

"NUESTRA VICTORIA ES NUESTRA FE" — (I. Joan, 5, 4)

DIRECTORES: JUAN VICENTE CHIARINO Y HORACIO TERRA AROCENA

PORTE PAGO

El proyecto de Doumergue será discutido el miércoles

MAC DONALD HOMENAJEO A LOS DELEGADOS JAPONESES

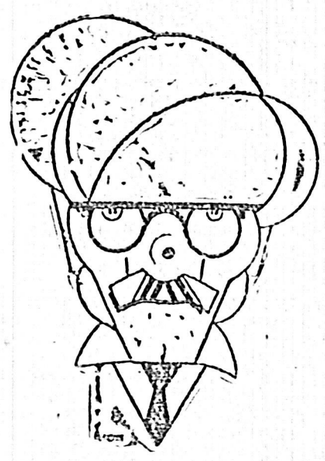

presentantes Japoneses o Italianos sobre el proceso de las conversaciones. Los Japoneses fueron obsequiados con un almuerzo por el primer ministro Mr. Mac Donald

ELECCION PARCIAL EN FRANCIA

SEDAN, 4. (Havas). — El señor Barrachin, candidato de la Unión Nacional y perteneciente a la Alianza Democrática, fué electo diputado en el segundo escrutinio con 6.712 votos contra 6.218 para el socialista Vignon. Se trataba de reemplazar al señor Ricre, fallecido, ex sub secretario de Estado perteneciente al partido de Centro derecho.

Conviene notar que la alianza social-comunista votó a favor del candidato socialista mientras que la mitad de los electores radicales votaron a favor del señor Barrachin y la otra mitad para el candidato socialista.

LA FEDERACION AMERICANA DEL TRABAJO PROTESTA CONTRA EL CODIGO DEL AUTOMOVIL

DETROIT, 4 (Havas) —La Federación Americana del Trabajo protesta contra la prolongación del Código del Automóvil por 90 días, sin modificación en los salarios como fué ordenado por el Presidente Roosevelt.

TRIUNFARA EL PLAN DE DOUMERGUE

ACCIDENTE MARITIMO

BAYONA 4, (Havas). — El vapor español "Mari" chocó contra una escollera y para evitar que se hundiera su capitán lo encalló. Sin embargo las amarras se rompieron y el vapor se dió vuelta. No hubo desgracias personales.

MALVY HABLO CON EL PRIMER MINISTRO

PARIS, 4. (Havas). — En el curso de una entrevista que celebró con el señor Malvy, Presidente de la Comisión de Finanzas de la Cámara de Diputados el Primer Ministro, señor Doumergue, expresó el deseo que al día siguiente de establecerse la reanudación de los trabajos del Parlamento, la Cámara de Diputados celebre sesión.

Se indica que el proyecto comportando tres duodécimos de la ley financiera será depositado desde el martes próximo en la mesa de la Cámara de Diputados, lo que permitirá a la Comisión de Finanzas de suministrar su informe al respecto al día siguiente.

En estas condiciones sería bien el miércoles próximo cuando se entablaría el gran debate esperado que se relacionara no solamente sobre estos tres duodécimos provisorios, pero también sobre el proyecto relativo a la reforma del estado.

DECLARACIONES DE FRATERNIDAD SOCIAL DEL PRESIDENTE DEL FRENTE DEL TRABAJO ALEMAN

BRESLAU 4 — "El Frente del Trabajo alemán es un terreno de ejercicio o de maniobra para el pueblo alemán unido a un sentimiento de solidaridad", declaró el Jefe del Frente del Trabajo en el Congreso de la Sección de Silesia de esa organización. Después de haber insistido sobre la necesidad de solidaridad entre patrones y obreros, el orador se refirió a los numerosos jefes de la empresa que niegan esa necesidad más por ignorancia que por mala voluntad" y agregó: "debemos entretener sin cesar esa solidaridad por medio de manifestaciones y desfiles".

ACCIDENTE MARITIMO

LISBOA, 4 (Havas). — Cuando la lancha Aura Desimbra se encontraba cerca del cabo Espichel con 17 hombres a bordo, cinco de estos fueron llevados por una fuerte ola. Cuatro pudieron ser salvados pero el quinto de 16 años de edad se ahogó.

HOMENAJE FASCISTA AL DUCE

ROMA, 4. (Havas). — A causa de la lluvia fué aplazada la ceremonia de entrega del mosquete a los jóvenes balillas romanos, por parte de los ex combatientes.

La muchedumbre hizo al señor Mussolini, no obstante, una demostración de simpatía en la Plaza Venecia.

La Fiesta de la Victoria se realizó en honor del cuerpo de sanidad militar, congregándose más de 10.000 médicos, enfermeros y farmacéuticos venidos de todos los puntos de Italia.

Los acompañaba una muchedumbre de ex combatientes y jóvenes fascistas.

El señor Mussolini, que acababa de depositar una corona en la tumba del Soldado Desconocido, apareció en un balcón del Palacio Venecia y dirigió al pueblo algunas palabras de simpatía.

SE COMBATIRA EL SISTEMA DE LAS ALIANZAS

Resoluciones del Frente Social

LYON, 4 — El Congreso del frente común, convertido en Frente Social, clausuró sus trabajos después de la adopción de una moción combatiendo todo el sistema de alianzas, aún de las defensivas, y aún de las celebradas con países que pretenden ser socialistas, pues considera que las alianzas son generadoras de conflictos internacionales.

Bergery afirmó que los componentes del Frente Social tienen dos tareas: Primero, defenderse contra el fascismo. Un comité central antifascista unirá a los que quieren defenderse contra el enemigo común.

Luego, el Frente Social tiende a reemplazar el régimen capitalista, por un régimen nuevo, que excluya a los hombres que no renuncian a la especialización o a la explotación de los otros hombres.

EL REY DE ITALIA VISITA SUMATRA

DETALLES DE SU ESTADA EN MEGADISCIO

ROMA, 4. (Havas). — Comunican de Megadiscio (Somalia), que el yate real "Savoia", escoltado por el crucero "Gorizia", nave que acaba de llegar de Australia, llegó frente a esas costas.

Después de haber recibido el homenaje del Gobernador de Somalia, el Rey Victor Manuel acompañado del Ministro de Colonias y de los miembros de sus Casas Militar y Civil, descendió a tierra en medio de las entusiastas aclamaciones de los colonos e indígenas.

El soberano fué recibido por el Secretario Federal del Partido Fascista, el Obispo y el Comandante de las tropas de la guarnición.

Después de haber pasado revista a los destacamentos de tropas que le rendían honores y a las formaciones de organizaciones juveniles, el Rey Victor Manuel ocupó un automóvil descotado por zapties a caballo.

El Cortejo Real se dirigió al Palacio del Gobierno y luego a la Catedral donde el Obispo acompañado de los miembros del Capítulo recibió al Rey.

Luego el Rey Victor Manuel depositó flores al pie del monumento erigido en memoria de los muertos en la guerra.

A continuación el Soberano volvió al Palacio del Gobierno.

Esta tarde visitó el museo antiguo de Garesa donde se encuentran reunidos importantes documentos y recuerdos históricos y militares.

GOEMBOES VISITA VIENA

CONVERSO CON LAS AUTORIDADES LOCALES SOBRE LOS PROBLEMAS POLITICOS ACTUALES

VIENA, 4. — (Havas). — A su llegada a esta capital, a las 12 y 15 el señor Goemboes, Presidente del Consejo húngaro visitó el monumento a los Muertos de la guerra donde depositó una corona de laureles.

A continuación visitó allí canciller señor Schuschnigg y al Ministro de Relaciones Exteriores, en la Cancillería federal. En compañía del Canciller austriaco, el señor Goemboes depositó una corona en la Iglesia Seipel - Dollfuss, al pie del sarcófago del ex Canciller Dollfuss.

De tarde el Presidente de la República recibió al señor Goemboes quien había tenido antes una entrevista con el vice Canciller Príncipe Stearhemberg.

El Presidente del Consejo húngaro saldrá esta noche a las 22 para Roma. Las autoridades austriacas tomaron medidas de seguridad extraordinarias a la llegada y a la partida del señor Goemboes.

El comunicado oficial señala que las conversaciones que tuvo el Presidente del Consejo visitante con las autoridades austriacas fueron muy cordiales, encarando las conversaciones sobre la situación política general y cuestiones económicas interesando más particularmente a Austria y Hungría. El proyecto húngaro de colaboración intelectual también fué objeto de cambios de puntos de vista.

Hoy se Reunen las Cortes

ESTA ASEGURADO EL VOTO DE CONFIANZA AL GOBIERNO

MADRID, 4. (Havas). — Los diputados del partido Acción Republicana se reunieron. El señor Martínez Barrio, ex Presidente del Consejo no asistió debido a una ligera indisposición. El grupo decidió no presentarse en el Parlamento el lunes.

Por otra parte el grupo socialista decidió abstenerse de concurrir a las Cortes hasta que la censura haya sido suprimida.

MADRID, 4. (Havas). — Las Cortes reanudarán mañana sus trabajos y el Gabinete que preside don Alejandro Lerroux se presentará ante ellas, para pedir un voto de confianza.

El voto de confianza está asegurado de antemano puesto que se trata de aprobar las medidas tomadas para la represión del movimiento revolucionario.

Los grupos de la oposición decidieron abstenerse de asistir a las sesiones del Parlamento, mientras no se levante la censura en lo concerniente a la prensa no oficial.

Los grupos representados en el seno del Gobierno cuentan en total con 33 votos: populares agrarios, 115; radicales, 77; agrarios, 31; liberales demócratas, 10.

Como la mayoría absoluta es de 226, el Gobierno dispone de votos suficientes, tanto más cuanto que hay que contar con grupos que le apoyaron en numerosas ocasiones, tales como la Liga Regionalista Catalana, con 26 diputados; los monárquicos de Renovación Española, con 13; los tradicionalistas con 20 e independientes de la derecha con 15.

El Gobierno reuniría mañana de 270 a 280 votos.

La mayoría aprobará lo que es hizo. No hay duda que José María Gil Robles hará sentir a Lerroux el peso de los 115 diputados que le siguen.

Los diputados radicales están divididos en lo concerniente a la política de colaboración con los partidos de la derecha.

LOS DIPUTADOS VASCOS AUNAN CRITERIOS

QUIEREN DEFINIR SU ACTITUD EN LA PRESENTACION DE LAS CORTES

MADRID, 4. (Havas). — Los diputados vascos se reunieron para examinar la actitud que conviene adoptar para su presentación en las Cortes.

Decidieron presentarse mañana en el Parlamento para protestar contra la censura. En caso de que se votara una moción de confianza los diputados vascos se abstendrán.

ACCIDENTE A UN AVION ALEMAN EN FRANCIA

CARCASSONNE 4. (Havas). — Un avión postal alemán cayó anoche en Broussas a consecuencia de haber tomado un árbol. El piloto y el radiotelegrafista fueron ligeramente heridos. El correo para América del Sur fué llevado por otro aparato.

UN EMPRESTITO BELGA SERA REEMBOLSADO

BRUSELAS, 4 (Havas) — El "Moniteur" publica un decreto real autorizando al Gobierno belga para reembolsar anticipadamente el saldo del empréstito exterior de 6 1|2 por ciento por un importe de cuatrocientos millones de francos franceses.

Preparándose Para La Estatua

Inmovilidad y Silencio

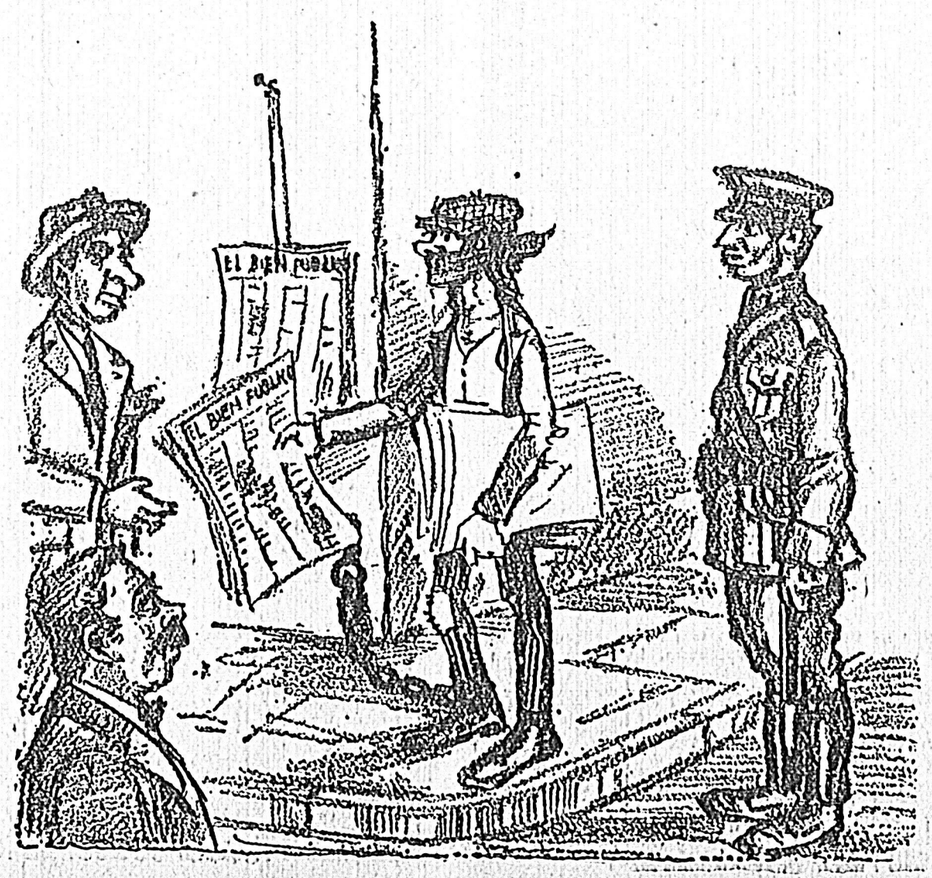

ESTA PRONTO EL PRESUPUESTO FRANCES PARA 1935

PARIS, 4. (Havas). — El presupuesto de 1935 está pronto los ejemplares serán distribuídos el martes a los diputados, así que es posible que contrariamente a la propuesta del señor Doumergue, la Comisión de Hacienda pida su discusión inmediata. Conviene hacer resaltar que numerosos diputados contrarios al proyecto del presidente del Consejo cambiaron de opinión para evitar al país las repercusiones de una disolución de la Cámara y una nueva consulta electoral. Se nota sin embargo una fuerte oposición socialista.

ACUSACION A LOS JUDIOS RESPECTO DE LA CUESTION DEL SARRE

GELSENKIRCHEN 4. (Havas). — El célebre agitador anti semita Julio Steicher, jefe del distrito nacional socialista de Francona, hablando en una reunión celebrada en ésta, recharó sobre los judíos la responsabilidad de los "manejos criminales" en el Sarre.

Creemos ver al enemigo, dijo, y lo vemos bien.

oN son la nación ni el pueblo francés nuestros enemigos; es el judío disfrazado que en el Sarre se llama Max Braun.

Aludiendo luego al asunto Stavisky, Streicher pretendió que la historia demuestra que Francia fué engañada y excitada a las disensiones por los judíos.

TERRIBLE ACCIDENTE DE AVIACION

MUEREN DOS HERMANOS

ESTOCOLMO, 4. — (Havas) — Un avión civil, que hacía un aterrizaje forzoso, chocó con un cable eléctrico y se volcó, estrellándose contra el suelo.

Los dos aviadores que lo tripulaban, que eran hermanos, resultaron muertos.

CONSEJO DE MINISTROS

PARIS, 4. (Havas). — Los ministros se reunirán el martes a las 10 en el Elíseo bajo la presidencia del señor Lebrún.

ROOSEVELT CREE EN EL EXITO FINAL

Se sabe que las conversaciones continuarán sobre bases bilaterales, en procura de alguna fórmula de acuerdo. La noticia de que el presidente Roosevelt cree en el éxito final de las conversaciones y los despachos de Tokio anunciando que el gobierno japonés confía también en el éxito, han creado una atmósfera favorable

LA REUNION DE LA ENTENTE BALCANICA TENDRA IMPORTANTES CONSECUENCIAS POLITICAS

ESTAMBUL, 4 — (Havas). El Ministro de Relaciones Exteriores rumano, señor Titulesco, declaró al representante de la Agencia Havas que considera la reunión de la "entente balcánica" de Ankara como de importantes consecuencias políticas. El problema del mantenimiento de la paz fué examinado bajo todos sus aspectos. Cualesquiera que fueran las eventualidades, la entente balcánica ocupa el camino que debe seguir sin hesitaciones. "Hemos trabajado para nosotros y para nuestros vecinos, pero como lo ha dicho ya, trataremos a Bulgaria con la misma benevolencia como si hubiere firmado el pacto balcánico".

EL PUEBLO PERUANO SE REGOCIJA POR LA SOLUCION DEL CONFLICTO DE LETICIA

LIMA, 4. (Havas). — La mayoría del país estima que la ratificación y aprobación del protocolo de Río de Janeiro constituye una abnegada colaboración a la armonía y fraternidad americana. Los círculos oficiales se muestran complacidos por el resultado de la votación. La Cancillería ha comunicado oficialmente al Gobierno colombiano que el Perú ha cumplido el solemne compromiso de Río de Janeiro.

EN CHECOESLOVAQUIA PROYECTA SEIS GRANDES MANIFESTACIONES EL PARTIDO SOCIAL DEMOCRATA ALEMAN

PRAGA, 4. (Havas). — El Partido Social Demócrata alemán de Checoeslovaquia organiza hoy seis grandes manifestaciones en diferentes ciudades de Bohemia y Moravia destinadas a responder al reciente congreso del Frente Nacional alemán y protestar, en nombre de la democracia, contra las tendencias hitlerianas de la agrupación de Henlein.

Se estima en 60.000 el número de personas que participarán en estas concentraciones. Fué particularmente importante la manifestación de Karlovy Vary, que reunió a 25.000 personas.

El Ministro, Dr. Franz Spina, Público, señor Orech, miembro del Partido social demócrata alemán, participó en tres de estas manifestaciones.

En todas las alocuciones pronunciadas, dice, se hacían críticas fundamentales al movimiento de Henlein. Se ve en un grupo de la oposición al Presidente Checo Edouardo, expresando la lealtad hacia esa nación.

EL PRESIDENTE VARGAS ELOGIO LA POLITICA4 DE LA COMPRA DE ORO

El Presidente Vargas, al ser entrevistado por un redactor de "A Noite" alaba la política de la compra de oro, con el cual el Banco del Brasil está efectuando pagos en Londres, donde entrega el metal adquirido de los minas y las sinalas, reconociendo cinco toneladas y media, cuyo valor es aproximadamente de cuatro millones doscientos cincuenta mil pesos oro

UN MITIN DE EX COMBATIENTES

De adhesión a Dorlmergue

CLERMONT FERRAND, 4. — M. Jean Goy, diputado por París, habló en una reunión organizada por la Unión Nacional de Ex Combatientes, hizo resaltar la necesidad de la restauración del Estado.

Al terminar la reunión se adoptó una orden del día por la cual los asistentes y la Unión Nacional se pronuncian solemnemente de acuerdo con el Presidente Ministerio, M. Doumergue, respecto a la propuesta de revisión constitucional y se comprometen a prestarle su apoyo para obtener del Parlamento todas las reformas necesarias para perfeccionar por la colación pública".

¿RENUNCIARA?

En los círculos oficiales se informó que es probable que el Presidente Alcalá Zamora renuncie a su cargo ya que la reparación económica reclamada quizás una dificación política muy importante el 6 de Noviembre.

Las personas bien informadas dicen que el Presidente de España se halla muy afectado por la correspondencia de su hijo ante una Corte Marcial y que estas además una serie de difamaciones en el seno de Ministerio con respecto al cumplimiento de la Ley en los casos de condena a muerte.

AUMENTAN LAS RECAUDACIONES DE LOS IMPUESTOS EN ALEMANIA

BERLIN, 4 (Havas) — Las recaudaciones de impuestos hasta Setiembre pasado presentan un aumento de 63.800.000 marcos con respecto al año pasado y alcanzan 760.200.000 marcos. En el primer semestre del año fiscal, del 1.o de Abril al 30 de Setiembre, las recaudaciones pasaron en 572.000.000, las de 1933. Las confiscaciones de los bienes de los exiliados produjeron 16 millones.

UNA AVALANCHA EN CICILIA CAE SORRE UNA CASA DONDE HABIA QUINCE PERSONAS

Se retiraron dos cadáveres

ROMA, 4 — La lluvia torrencial caída en Sicilia provocó esta tarde en el valle de Bonvicinio, a unos 4 kilómetros de Messina, una avalancha de lodo y piedras, que cayó sobre una casa habitada por quince personas. Los bomberos pudieron ya dos cadáveres. Continúan los trabajos de remoción.

SIMON SIGUE EN LAS GESTIONES

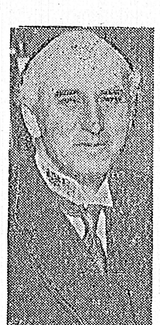

A pesar del punto muerto en que se encuentran las negociaciones navales, prosiguen las "charlas" mediadas, pero los diplomáticos parecen dar poca importancia a las declaraciones Exteriores sir John Simon, de Mr. Norman Davis y el señor Mussolini. Es probable, sin embargo, que no se realicen reuniones plenarias de las delegaciones, las cuales podrían entrañar el peligro de una ruptura que podría destruir la atmósfera de la limita ción naval.

REUNION DE EX COMBATIENTES JUDIOS

ATAQUES A LOS FASCISTAS INGLESES

LONDRES, 4. (Havas). — En una reunión de ex combatientes judíos allí celebrada esta tarde en Amberth Hall, en Londres, bajo la presidencia de sir Oswald Mosley, jefe de los fascistas británicos, a quien llamó "Hitler de segunda mano". Dijo que se figura que podrá encaramarse en el poder difundiendo el odio en el pueblo.

Dijo que la mejor actitud de los judíos hacia los cantos negros es considerarlos lastimentes.

ROOSEVELT ANULO TODAS LAS RESTRICCIONES SOBRE LA PLATA TRABAJADA

WASHINGTON, 4 (Havas). — El Presidente Roosevelt anuló todas las restricciones concernientes a la plata trabajada. Dos decretos de modificación de la ley de plata del 9 de Octubre no se refieran a los objetos manufacturados de plata, actualmente en poder de particulares, pudiendo nuevamente para utilización del metal.

LA ACADEMIA DE DERECHO DE ALEMANIA SE DIRIGE A LOS JURISTAS DEL MUNDO

LA INTERPRETACION DEL TRATADO DE VERSALLES

BERLIN, 4 (Havas). — La Academia de Derecho de Alemania presidida por el Comisario del Reich de Justicia publica una extensa nota dirigida a los juristas del mundo entero en la que interpreta el Tratado de Versalles, habla de las obligaciones de la Sociedad de Naciones respecto al Sarre y termina diciendo que "las obligaciones y los derechos del Consejo se limitan a la tarea de la región del régimen transitorio y deben de hacer posible la toma del poder por el Estado que declara la soberanía del territorio. El Consejo puede tomar sus ocupadas sólo de los hechos producidos durante el ejercicio del poder por la Comisión de Gobierno.

CAUSAN BUENA IMPRESION ALGUNOS DE LOS CANDIDATOS AL PREMIO NOBEL DE LITERATURA

PARIS, 4. (Havas). — Pese con un gran entusiasmo que los académicos recibieron las candidaturas de los hermanos Tomás y Victoria García Calderón, escritor y los hermanos al Premio Nobel de Literatura, recibieron con entusiasmo a América Latina. Corriere reconoce a este respecto que los escritores franceses, entre ellos el señor Barthou y el Mariscal Lyautey encierran hace algunos meses a la América nueva una nota recomendando la cultura de esos dos escritores sudamericanos.

ELOGIOS AL DOCTOR DE MELLO FRANCO

SANTIAGO DE CHILE, 4. (Havas). — "La Nación" publica un artículo referente a la proposición del doctor de Mello Franco para recibir el Premio Nobel de Paz, diciendo:

"En pocas oportunidades puede reunirse en torno de un hombre un concurso más espontáneo como lo es el caso de este ilustre político, jurisconsulto e internacionalista brasileño".

"La asignación del Premio Nobel para Sud América, sería una obra acerta por justicia, porque es una obra avanzada organizada por la comunidad internacional se ha hecho en América".

"Este diario termina diciendo: "La noble figura del Dr. de Mello Franco, aureolada con el Premio Nobel de Paz, sería un símbolo de fraternidad internacional en el Continente".

AJEDREZ

Sesión de simultáneas a 21 tableros realizada en el Club Gral. Mitre (Av. de Gral. Flores) por el fuerte juga dor uruguayo Dr. B. fin ...dano. Ig ...lsalas que su actuación tuvo a en el Torneo Nacional ... este ...h

Con motivo del error deslizado en la composición del trabajo publicado el 3 del corriente damos a continuación parte de dicho artículo.

II.—(DIJO)

D1TD

El plazo de mis partes se alarga los días de Octubre. Mas ...ra ...ar tiempo para el desarrollo ulterior de mi plan.

Al mismo tiempo, forzando a las blancas a retroceder a ese ...ar, ...ro ...se blancas a sacrificar el ...ñalo, en ...caso contrario, de debilitar ...ue pueden ...n ...s negras ...s ...s modo aquilibran la ...ación que ...ra blancas ...ción ...ra ...ar en el centro y en el flanco rey, debido ...a ...ción ...ventajosa ...ción ...

...ra ...ra ...

...ra ...

...ra ...

Notas Católicas

LETRAS APOSTOLICAS

por las que es declarado Beato el Venerable Siervo de Dios, Antonio María Claret, Arzobispo de Santiago de Cuba, después de Trajanópolis, Fundador de la Congregación de Misioneros hijos del Inmaculado Corazón de María

(Conclusión).

CONFESOR DE LA REINA DE ESPAÑA

A los seis años de arribar a la Isla de Cuba se encaminó hacia Madrid, llamado por la Reina de España, que le había acogido por su confesor. El Siervo de Dios se portó con tal cautela y prudencia en este ministerio, que pudo evitar todos los peligros de la vida palaciega, pues alejado de todas las cosas mundanas —añadidas, las propias de los cargos reales, vivió en el por espacio de muchos años como en un claustro solitario, como en una santa casa de virtud aprovechando todas las ocasiones y acopiando tantos y tantos trabajos para procurar la gloria de Dios y consecuir la salvación de las almas. Habiendo acompañado a la Reina en un viaje por aquellos días cuarenta y ocho días, el Siervo de Dios predicó 253 sermones para el Clero, en la mencionada, era a los confesores de palacios asociaciones era la manera en los monasterios bien a todo el pueblo en las iglesias que a diario predicaba, muchas veces hasta tres veces por día, multitud de fieles que concurrían.

ESCRITOR, PROPAGANDISTA Y FUNDADOR

Con el fin de cristianizar las costumbres de nuestra de la vez pueblos, escribió muchos libros, y en imprimirlos invirtió con tanta generosa como considerable.

Finalmente, preocupado constantemente por la manera de fomentar el bien espiritual de los pueblos llevó a feliz término en 1849 la fundación, que ya había concebido durante su predicación por las islas de Canarias, de fundar una congregación de Misioneros, a quienes había de titular como confesores en sus correrías apostólicas y en los trabajos apostólicos. Fuera los elementos de esta congregación la ciudad de Vich, siendo humildísimos sus principios. Mas el mismo Venerable Siervo de Dios dirigió todo el proceso de su cariño constante y con destreza no desmayó y acrandar su Congregación, a la que, poniendo bajo el patrocinio de la Madre de Dios, la rió el nombre de Congregación de Misioneros Hijos del Inmaculado Corazón de María, cuyas reglas aprobó definitivamente el Sumo Pontífice Pío IX.

PADRE DEL CONCILIO VATICANO

Con estas actividades se preparaba para el Concilio Vaticano, actuó el Siervo de Dios a Roma, cuando ya contaba sesenta años de edad, en el citado Concilio defendió con gran celo el dogma del Magisterio Infalible del Romano Pontífice.

DESTERRADO DE LA PATRIA MUERE SANTIFICANDOSE

Atacado de apoplejía, regresó a Francia retirándose al monasterio de Fontfroide, de Narbona, provincia de Tarragona, donde, desterrado de la patria, murió santificadamente el día 24 de Octubre del citado año 1870. Tan pronto como apareció con fama de virtud, el cuerpo del Venerable Siervo de Dios fué trasladado a su patria con pompa triunfal y se depositó en la iglesia de los Padres Jesuítas de Nuestra Señora de la Merced, en la Capilla dedicada al Inmaculado Corazón de María y en el mismo sepulcro que al Padre amadísimo le dedicaron sus hijos.

PROCESOS DE BEATIFICACION

Por la fama de sus virtudes, que aun viviendo el Siervo de Dios se habían propagado grandemente, y por los prodigios con que Dios confirmaba la santidad de su siervo tanto antes como después de su muerte, comenzó a tramitarse en la Congregación de los Sagrados Ritos para dar sobre el hallan de preceder los procesos de Siervo de Dios los procesos de los Beatos, habiéndose instruido los procesos ordinarios en 1887 y terminados los procesos apostólicos en el punto de que Nuestro Predecesor León XIII, feliz memoria, pudo sobre con propia mano la Consulta de introducción y superadas algunas dificultades, comenzó a discutirse en la forma de siempre, en el Consejo Ordinario, como también en dos Congregaciones de esa clase, si se debía proceder o contra lo que se llama que a las ejemplares de esas Letras Apostólicas solemnemente su beatitud en 6 de Enero de 1926.

LOS SOLEMNES CULTOS EN HONOR DEL BEATO ANTONIO MARIA CLARET

El primer día del tríduo — Una concurrencia numerosísima participó de los actos celebrados

El Presidente de la Congregación de los Misioneros Hijos del Inmaculado Corazón de María, su vicesecretario y el procurador general de la misma, acompañados del Padre Superior de la Residencia de los Padres Claretianos de esta ciudad, Padre Fray Antonio de Montevideo, Padre Fray Antonio Sentmenat de Vedruna, Padre Fray Ignacio Mas, P. Juan J. Maitín y el M. P. Arcobispo de Tarragona.

A las 18 y 30 del domingo 28 del ppdo. el Padre Héctor Sallaberry celebró misa en el altar mayor de la Iglesia de Nuestra Señora de la Merced, en la Capilla dedicada al Inmaculado Corazón de María y en el mismo sepulcro que al Padre amadísimo le dedicaron sus hijos.

HOY EN LA RADIO JACKSON

A las 18 horas comenzará el ciclo radial organizado por la Congregación Rdo. Padre Marcos de Arbizu, que predicará diariamente de la capital vuelta a ese fin.

Se espera una nutrida concurrencia, pues el tema que tratará el Rdo. Padre es interesantísimo para todos los católicos.

Sras. La "CASA JUANCITO" ofrece precios de reclame OND. PERM.

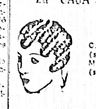

Cab. cerdo, $ 0.80 (sin cabeza) Molera .... $ 3.00 (sin cleot) $ 4.00

(Garantida por escrito 10 meses)

Teléfo de Cabello desde $ 2.00

YAGUARON esq. MERCEDES U. T. E. 81-524 non-29

BLANCO Y TAPICERIA

"LA SIRENA", EN LA NECESIDAD DE REDUCIR SU STOCK POR TRASLADO, HA INICIADO CON GRAN EXITO UNA IMPORTANTE VENTA EN ESTOS DEPARTAMENTOS, CON UN DESCUENTO MINIMO DE 20 o|o, LO QUE REPRESENTA LA MEJOR COLOCACION DE DINERO

Se atienden ofertas por sus armazones, vidrieras, mostradores, artefactos, maquinarias, camioneros, etc.

La Sirena

SARANDI — Bmé. — MITRE — BACACAY

HERMANO GERASIMO

de la Sagrada Familia

† **El 12 de octubre, en Villa Brea, Chieri, Italia**

A un acto de piadosa recordación hubo el amigable de asistir, días atrás, en la Misa de Requiem que se celebrará en la Iglesia de los Padres del Corazón de la Sagrada Familia y en la que los Hermanos de la Congregación rindieron los postreros honores a su hermano fallecido, cuando ya en la tumba colocada en el cementerio de Villa Brea, cerca de la capital piamontesa, se procedió a la inhumación de los restos mortales del Hermano Gerasimo.

Nacido en Francia el 3 de septiembre de 1885, ingresó en la Congregación de la Sagrada Familia a los 18 años. Dotado de excepcionales cualidades intelectuales y de un temperamento activo, unió las dificultades que militaban con un extraordinario afán de saber, que le hizo conquistar con todos los conferentes títulos que lo habilitaban para el magisterio. Desempeñó en su larga carrera con dedicación inteligente, los diferentes cargos docentes, merecedores, en cualquier de ellos, de elogios. Fué, sucesivamente, director de escuelas y colegios, miembro activo del Consejo de Educación, etc.

Pero la mayor parte de sus años de enseñanza transcurrieron en Roma, donde, en compañía del Rvdo. Hno. Nicéforo, al cual la unía no sólo una sólida amistad, sino una comunidad de miras y propósitos, desarrolló esta suma de conocimientos en todas las facetas que supo impartirlos a sus discípulos que quedaron constituídos de un verdadero cariño.

Cuando el Rvdo. Hno. Nicéforo, tercer Superior General del Instituto, se vió en la necesidad de dejar su cargo por enfermedad, el Hno. Gerásimo, que supo hacerse acreedor a la confianza de todos los Hermanos, fué designado para reemplazarlo en el alto cargo. Ejerció el generalato durante nueve años, siendo reelegido en el Capítulo General de 1924, año décimo tercero de Nuestro Pontificado.

E. Card. Pacelli,
Secretario de Estado.

NOTA. — Posteriormente la Sagrada Congregación de Ritos, por decreto de 25 de Julio del corriente año, otorgó benignamente, a instancias de los Eminentísimos Cardenales de Tarragona y Sevilla y de nuestro Prelado español, que la fiesta del Beato Antonio María Claret pueda ser celebrada por todo el Clero Español el día 23 de Octubre con rito doble menor y con Oficio y Misa de Común, pero con Oración y lecciones del segundo Nocturno propias.

Con fecha 21 de Agosto la misma Sagrada Congregación fijó definitivamente la fecha del Beato en el día 23 de Octubre a instancia del Procurador General de los Misioneros del Corazón de María.

En la Casa de los Padres del Corazón de María

Con motivo de las fiestas que en estos días se celebran en honor de su Fundador, los hermanitos Padres del Corazón de María de Montevideo ayer a una relaciones una comida a la que asistieron numerosas personas, amigos de los prestigiosos Padres con la saber espiritual en la Parroquia y en el digno cargo y cuna de ella tantos y beneficios prodigo.

Acompañaban al dignísimo Superior de la Comunidad R P. Tomás Vargas y demás religiosos de la casa, el Rdmo. Abad Mons. Jorge Gamalla, Canónigo David Giordano, R. P. José Gerard de la Santa Fe, gobernador, R. P. Héctor Saltabarrey, Pbro. Aurelliano Paredes, R. P. Marcos de Arbizu, R. P. Gervasio de los Sagrados Ritos y señados con el sello de la misma fe, hasta en las dificultosas judiciales, que se prestarán a la manifestación de Nuestra voluntad al mostrarse estas Letras.

Dado en Roma junto a San Pedro bajo el anillo del Pescador, a 25 de Febrero de 1934, año décimo tercero de Nuestro Pontificado.

RADIOS

Onda corta y larga. Ultimo modelo. General Electric. Para radio, Haltaen y demás marcas acreditadas desde $ 5.80 mensuales

Vea nuestra exhibición en CASA GENIS

Avda. GENERAL FLORES 2492 Frente a Estación Goes Automóviles: 26582 ACEPTA PERMUTAS

NOTA: Lámparas con 35 % de descuento

Domenech, Pbro. José Felipe Elizalde, R. P. Quintín Zamora, Dr. Miguel Pérez, R. P. Ramón Rubio, Pbro. Juan Pérez, R. C. Manuel Sola, Pbro. Pablo Rodríguez, Fray Querubín de Serrata, Pbro. García Vital, Superior de los Pasionistas, Hermano Vicente, Hermano Estanislao, Hermano Marcelo, Superior de los Misioneros, Dr. Juan José Tonyá, Dr. Enrique Serrano, Eduardo Rivas, Juan Alfredo Barea, Emilio D. Peluas, Julio César Santana, Juan C. Bisilla Mino, Miguel Angel Besia, Emilio Pelaes Rovira, Juan Verase, José Pedro Ayala, Antonio Vera, Manuel Infiesta, José Rodríguez, Miguel Grasso, Baltasar Sancho y otros que no recordamos.

El almuerzo transcurrió en un ambiente verdadero durante el cual se pronunciaron más de un brindis, siendo las grandes simpatías que han exhibido siempre los Padres del Corazón de María con que se brindaron actuación en nuestros

Ortopedia "Kastner" Fajas Braguero MERCEDES 783

A $ 0.75 EL KILO

Suprimimos el intermediario ofreciendo directamente al consumidor el artículo. CAFE ESTRELLA tipo "ECONOMIA" que ha llevado de los buenos negocios hoy su calidad y precio

CASA ESTADIO

18 DE JULIO 1731, casi GABOTO ANDES 1309 casi SAN JOSE non-21

En la Casa de los Padres del Corazón de María

Con motivo de las fiestas que en estos días se celebran en honor de su Fundador, los hermanitos Padres del Corazón de María de Montevideo ayer a una relaciones una comida a la que asistieron numerosas personas, amigos de los prestigiosos Padres con la saber espiritual en la Parroquia y en el digno cargo y cuna de ella tantos y beneficios prodigo.

Acompañaban al dignísimo Superior de la Comunidad R P. Tomás Vargas y demás religiosos de la casa, el Rdmo. Abad Mons. Jorge Gamalla, Canónigo David Giordano, R. P. José Gerard de la Santa Fe, gobernador, R. P. Héctor Saltabarrey, Pbro. Aurelliano Paredes, R. P. Marcos de Arbizu, R. P. Gervasio Domenech, Pbro. José Felipe Elizalde, R. P. Quintín Zamora, Dr. Miguel Pérez, R. P. Ramón Rubio, Pbro. Juan Pérez, R. C. Manuel Sola, Pbro. Pablo Rodríguez, Fray Querubín de Serrata, Pbro. García Vital, Superior de los Pasionistas, Hermano Vicente, Hermano Estanislao, Hermano Marcelo, Superior de los Misioneros, Dr. Juan José Tonyá, Dr. Enrique Serrano, Eduardo Rivas, Juan Alfredo Barea, Emilio D. Peluas, Julio César Santana, Juan C. Bisilla Mino, Miguel Angel Besia, Emilio Pelaes Rovira, Juan Verase, José Pedro Ayala, Antonio Vera, Manuel Infiesta, José Rodríguez, Miguel Grasso, Baltasar Sancho y otros que no recordamos.

El almuerzo transcurrió en un ambiente verdadero durante el cual se pronunciaron más de un brindis, siendo las grandes simpatías que han exhibido siempre los Padres del Corazón de María con que se brindaron actuación en nuestros

LA VIDA EN EL MAR Y EN EL RIO

LLEGADA DEL NEPTUNIA

Ayer tarde llegó de Trieste y escala, el vapor italiano "Neptunia", el cual atracó a nuestro puerto con 14 I para desembarcar pasajeros y operar con carga, siguiendo esta noche para Buenos Aires.

BUENOS AIRES MARU

De Kobe y puertos de la India y Sud Africa, llegó ayer el vapor japonés "Buenos Aires Maru", con numerosos pasajeros, carga general y abundante correspondencia.

Operó atracado a muros de la dársena I alrededor del medio día.

CABO SAN ANTONIO

Con pasajeros y carga llegó hoy de Gibara y escalas la motonave española "Cabo San Antonio", la que fondeó para Buenos Aires en cuanto termine su operaciones.

OLIVOS

De Hamburgo y escalas llegará hoy el vapor alemán "Olivos" con un importante cargamento.

BELLUCIA

Después de haber tomado un importante cargamento, zarpó para Europa el vapor inglés "Bellucia".

FUERZA MORIZ DE LAS OLAS

Entre los restos del faro de Bla Creite se encuentra instalada una estación experimental — el llamado "faro electrónico marítimo" — creada con el fin de estudiar especialmente un nuevo sistema de aprovechamiento de la energía del mar, basado en el principio del "aclarete hidráulico" dado con ámbara barométrica". Este sistema consta de una boya que tiene sobre parte de las grave dificultades con que hasta ahora se encontró el empleo, como motores de esa fuerza del mar, que, como es sabido, poseen una fuerza enorme, capaz de romper los hasta sobre todo durante las tormentas.

Teniendo en cuenta los efectos que un golpe de ola produce en un cuerpo flotante, los técnicos que dirigen el experimento han ideado un aparato que mide la fuerza de la ola en el momento de ser aplicada, y que, por consiguiente, la cantidad de energía que debe ser absorbida para evitar el movimiento del mar sobre la superficie libre de la cubierta de motores cuadrados. En 1911, empezaron ellos a ser medidas hasta 50 metros de altura. Pero, como el aparato estaba destinado a medir olas de esta importancia, se hizo necesario construir un nuevo aparato, capaz de medir olas de 100 metros. Esta última cifra ha sido ya rebasada; pues ver sobrepasadas en varias ocasiones, con mar completamente en calma, han sido registradas presiones de 60 toneladas por metro cuadrado.

El principio de la turbina marina es el siguiente: a

MODAS VALLEJO MODAS Y LUTOS REFORMAS Visite la casa Aut. 45050

18 de Julio 2259

Aceite "LAS TINAJAS" Verdadero extracto de oliva seleccionadas COMPRELA EN "LA CASA DEL ACEITE" 25 de Mayo 544, casi esq. Rusiango U.T.E.: 84-038

sitio o ocho metros de altura sobre el nivel de las bajas mareas se instalará una cámara de aire, en la que, mediante herméticos, con una capacidad de varios metros cúbicos; por otra parte, una columna de agua, de gran sección, dicho estanque se comunica con el mar a un punto situado a bastante profundidad.

Haciendo el vacío en el estanque, el agua se eleva hasta el nivel correspondiente al grado alcanzado por el vacío, pero — y esto es muy importante — dicho nivel no queda inmóvil, sino que sigue todas las oscilaciones del nivel exterior, permaneciendo la masa de agua de estos oscilaciones ligeramente amortiguadas. Prácticamente la cámara barométrica" resulta la diferencia entre la presión estática en el punto en que se encuentra el conducto, sino también los golpes de ola, que, como las olas de las casas. Registra también los impulsos eléctricos directos, al abertura del conducto está orientada del lado por donde llegan las olas. El estanque tiene también un segundo conducto que, desembocando en un lugar resguardado, permite el paso a una corriente continua, que, a través de una turbina, produce energía eléctrica. Esta turbina está colocada en el conducto de salida. En la realidad, no es tan disparable que la fuerza motriz del conducto de escape se encuentre en un lugar resguardado; basta para ello emplazamiento se halle, con cierta profundidad, del conducto de admisión, a una distancia igual a la que separa la cresta de una ola del hueco que le sigue. En estas condiciones, en ese caso es necesaria una válvula de salida.

Se han hecho los elementos de una estación de esta clase, que se instalará con una turbina armada sobre flotante de acero, constituye una pequeña caleta de ensayos.

"WEST IRA"

Después de completar su carga de trigo de fondeo del país, zarpó para Europa el vapor inglés "West Ira".

BLUE STAR LINE

"Almeda Star", salió de Londres para esta, noviembre 10.

RECUERDE... CASA DE MAYO Ofrece a Vd. CAFE MOLIDO a la vista desde $ 0.75 el Kilo

25 DE MAYO 545 casi ITUZAINGO U. T. E. 85-969

"Avila Star", salió de Río para Londres, octubre 30.

"Andalusia Star", llega a Río para esta noviembre 4.

LLOYD REAL HOLANDES

"Piratella", llegó a Las Palmas para Amsterdam, octubre 31.

"Oranta" salió de Amsterdam para esta, octubre 31.

"Zeelandia", salió de Santos para esta, octubre 20.

HAMBURG, S. EN O.

"Cabo San Agustín", salió de Santos para Génova, octubre 29.

"Cabo San Antonio", llega a Génova, noviembre 2.

LLOYD NORTE ALEMAN

"Madrid", llega a Lisboa para Bremen, noviembre 3.

"Sierra Salvada", para Bremen, octubre 31 atracó.

LA MALA REAL INGLESA

"Alcántara" llega a Lisboa para Southampton noviembre 3.

"Almanzora", sale de Southamp ton para esta, noviembre 3.

"Arlanza", sale para Southampto octubre 31.

"Asturias", a Río para esta, noviembre 2.

"Highland Chieftain", salió de Lisboa para esta, octubre 24.

"Highland Brigade", llega a Lisboa para esta, noviembre 4.

"Highland Monarch", salió de Santos para esta, octubre 30.

"Highland Patriot", para Londres, noviembre 2.

"Highland Princess", sale de Londres para Río, noviembre 7.

COMPAÑIAS HAMBURGUESAS

"Antonio Delfino", salió de Hamburgo para esta, octubre 21, a las 19 y 20.

"Iberia", salió para Hamburgo, octubre 31.

"Cap Arcona", llegó a Santos para Hamburgo, noviembre 2.

"Florida", salió de Río para Hamburgo, noviembre 14.

"General Osorio", sale de Hamburgo para esta noviembre 6.

"Gneisenau Martín", a Río para noviembre 20.

"Monte Rosa", sale de Río para Hamburgo, noviembre 9.

"Monte Sarmiento", sale para Hamburgo, noviembre 9.

RELIGIOSAS

Asociación de las Hijas de María Inmaculada —

CASA SAN VICENTE RECONQUISTA 432

Se invita a las Hijas de María de esta Asociación para los Ejercicios Espirituales que dirigidos por el Rdo. Padre Luis Héctor Sallaberry S. S., comenzarán el lunes 5 del corriente, a las 5 y 15 p. m.

Las distribuciones de la materia darán principio todos los días con la misma hora a las 8 y 30 y las de la tarde a las 2 y 30.

Hijas de María de Ntra. Sra. de la Misericordia —

(Pocitos)

Se invita a todas las Hijas de María y demás personas que lo deseen para el Retiro Espiritual que comenzará D. M. el día 5 del corriente, a las 9 horas a. m. y que será predicado por el Rvdo. P. Antonio M.a de Montevideo. Los meditaciones se darán a las horas 9 y 11 a. m. y a las 2 y 7 horas.

Se ruega puntual asistencia.

La Secretaría.

DULCE DESPERTAR CANTAR 57

Igual que a la madrugada, El eco de las campanas En el aire se difunde, Así la cantora alma De la obra BERTA NUSEZ.

Reparación de medias por un aparato antimagnético y digital de precisión patentado. Medias de "Casa Chilena" a $ 1.80 el par

SANTIAGO DE CHILE 1318

J. M. BONACERA

Deformidades cutáneas — Masajes y Baños faciales Coloraciones y decoloraciones del cabello

J. H. y OBES 1316 — Auto. 84985

Si necesita médico de urgencia llame al **32009**

SINDICATO MEDICO del URUGUAY

SERVICIO MEDICO DE URGENCIA

A CUALQUIER HORA DEL DIA O DE LA NOCHE

Se ha instalado en su nuevo local

CALLE URUGUAY 848 esq. ANDES

Los homenajes tributados a Zorrilla de San Martin

ECOS DEL HOMENAJE A ZORRILLA DE SAN MARTIN

Discurso del estudiante Eduardo Jiménez Aréchaga Sienra

Completando la amplia crónica que dimos en nuestra edición de ayer sobre el espectáculo homenaje que los alumnos del Liceo Juan Zorrilla de San Martín rindieron ante la tumba del poeta en el cementerio del Buceo, damos a continuación las palabras que pronunció Eduardo Jiménez de Aréchaga Sienra, joven alumno de 7o año, que siguiendo una tradición de familia, se prestó como un orador de garra y espíritu reposado, palabras que merecieron la aprobación de las numerosas personas que asistieron al acto:

Hoy hace tres años que murió Zorrilla.

Cuando hayan transcurrido los años sufientes para que caiga bajo la jurisdicción de la retórica subalterna ese lugar común, esa cláusula ciación casi clásica, después de la inolvidable conferencia de Ricardo Rojas en el Ateneo, en el Zorrilla poeta, el orador, el historiador, el profesor, el hombre y el poeta.

Ha dicho Zorrilla, ha debido decir pobre Zorrilla, porque no es nada cuestionable la muerte de su despedida, de que se dieputen los retóricos como un trágico fecho bárbaro, al no ser después, inanimado, un fogado espiritual, su obra, sus ideales, sus inspiraciones y sus sentimientos como más noble y perdurable que la carne. No han hecho otra cosa los retóricos con los autores desde que Roma tuvo la malhadada ocurrencia de inventar esta disciplina, estética.

Y aquí surge mi pobre palabra palpitante de emoción y de entusiasmo para colocar una rosceta en cuanto de ese encasillamiento, en contra de ces, división de Zorrilla en diferentes, sagrados altares, esto llegue a constituir un inviolable dogma retórico.

Me siento en estos momentos como el vocero de esa inquietud universal y sencilla, el alma de todos los que de su solio a nuestra edad, le edad de la atletas. Para el acto fúnebre del libro de Rojas, ya que la palabra de los estudiantes fue escuchada por la concurrencia, hice uso de la palabra el ilustre profesor, que fué fervorosamente escuchado por la concurrencia, pues uno de los grandes deberes de nuestra juventud, es saludar a los grandes hombres, y enaltecerlos, que ellos fueron mayores que nosotros, que vivieron antes que nosotros, que cumplieron con su misión en la vida, que supieron cumplir con su deber, que supieron ser hombres.

Y con una leve referencia a las circunstancias de esta hora, evocó el espíritu de Zorrilla para que él fuera inspirador de talento, de serenidad y de verdadero patriotismo.

Como estaba anunciado, los ciudadanos de la Unión Cívica del Uruguay concurrieron a la invitación de las autoridades partidarias, recordando", en su terior aniversario, el fallecimiento del preclaro precursor de dicho partido ¡el gran poeta nacional, Dr. Juan Zorrilla de San Martín.

Dos actos constituían el sencillo homenaje: la misa ofrecida por el eterno descanso del alma del insigne patriota, y la visita al Panteón Nacional donde descansan sus restos.

La misa fué oficiada a las 9 de la Parroquia de San Francisco, concurriendo los miembros del Comejo Directivo de la Unión Cívica, así como de la Comisión Departamental y demás autoridades partidarias.

También hacían acto de presencia señoras y señoritas componentes del Consejo Auxiliar y de la Comisión Departamental, Femeninas.

Terminada la Misa, los concurrentes al mismo se dirigieron al Cementerio Central, donde ya en creciida multitud de caballeros y señoras esperaba la iniciación del homenaje, en el Panteón.

Una profusa ofrenda de flores fué depositada junto a la tumba del preclaro vate, siendo pronunciadas por diversas familias, de sus propios jardines.

El Dr. Dardo Regules pronunció con palabras sentidas en las que trasmitió la intensa emoción que trala en su espíritu del gran patriota que acababa de tributarse a Zorrilla de San Martín en la ciudad de donde hacía pocos momentos acababa de llegar.

Afirmó que Zorrilla sigue viviendo en el alma del pueblo y sigue en todas vibrando como una enseña de fecundo ideal.ismo.

Y con una leve referencia a las circunstancias de esta hora, evocó el espíritu de Zorrilla para que fuera inspirador de talento, de serenidad y de verdadero patriotismo.

JUAN PEROLO

Rematador

Se ha trasladado a SARANDI 369

TELEFONO AUTOMATICO 81-769

DOS ACTOS ORGANIZO LA UNION CIVICA PARA RECORDAR AL POETA

EN DURAZNO SE REALIZARON BRILLANTES CEREMONIAS EN MEMORIA DE ZORRILLA

Esta crónica no pueda tener más que un sentido: llevar al lector la impresión si no exacta, por lo menos aproximada, del fervor y el entusiasmo sin límites con que el pueblo de Durazno, todo el pueblo de Durazno, vivió durante un día la emocionada recordación de Juan Zorrilla de San Martín.

Dentro de los homenajes múltiples que ha recibido la figura inmensa del poeta, pronunciado unas palabras estremecidas sobre el valor humano de Zorrilla en hora aciaga, tan íntimamente en el espíritu de una sociedad, hasta hacerla vibrar en ritmo tan acelerado, y conmover todas las fibras del sentimiento colectivo.

La población de Durazno, en esta hora de desconcertante duda, todos los valores permanentes, ha dado una lección penetrante y valiente: que nuestro pueblo sepa recoger el ademán ejemplarizante.

El cumplimiento del programa trazado se inició con la recepción estudiantil, de los invitados especiales, señores José Luis Zorrilla de San Martín y Darío Regules, quienes fueron colmados de atenciones por el Comité Organizador.

A las 14 horas, se realizó una visita a Liceo Departamental de Enseñanza Secundaria donde ante los alumnos, el señor Regules dijo la palabra de los estudiantes con fervor de maestro, el doctor Darío Regules.

A las 17, se celebró, ante un público numerosísimo, el acto de descubrir las placas recordativas que han sido fijadas en la casita donde vivió el inmortal poeta de Zorrilla de San Martín, Luego se efectuó el Himno Nacional que fué fervorosamente escuchado por la concurrencia, Hizo uso de la palabra el Intendente Municipal, señor Antonio M. Freitas.

Fué el suyo un discurso sentido, que trasmitió su sfalir a la multitud que aplaudió calurosamente.

Luego la joven estudiante Robles, y nombre del estudiantado local, tiju un discurso, reflejo de fervor juvenil y de hermoso cerebro literario, que como el anterior fué muy aplaudido por el público.

Las horas más tarde se realizó en el Teatro Español, el anunciado acto académico. La referida era desbordada de público, que nuevamente testimoniaba así su total adhesión al justiciero homenaje.

Ocupaban el estrado todas las autoridades locales, y una nutrida delegación de estudiantes del Liceo Departamental.

Abrió el acto con sentidas palabras el estudiantes señor Fitzaloga. A continuación el Profesor Sr Wilfredo Pí, que ha estudiado con gran cariño y honduras la figura del poeta, pronunció una substanciosa conferencia sobre el tema: "Zorrilla de San Martín como literato". El doctor Regules estudió los valores esplendentes del ilustre muerto, y leyó Luis Zorrilla puso la emoción desbordada en el auditorio, al recitar las estrofas inmortales de "La Leyenda Patria".

La Radio Durazno, también manifestó en forma elocuente su adhesión al homenaje dedicando por Teatro a Zorrilla, la "Hora Selecta" que ordinariamente propala esta broadcasting. Hizo mucho mejor uso de la palabra el Dr. Dardo Regules, y recitó algunas poesías de su padre, el Sr. José Luis Zorrilla de San Martín.

ARGENTINOS INFRACTORES Y DESERTORES

El Comité pro Amnistía de Infractores y Desertores Argentinos se complace en hacer público que ha recibido del Nuncio Apostólico en la Argentina, Monseñor Cortesi, el siguiente telegrama:

"Comité pro Amnistía, Montevideo — Acuntu recomendado hálleme cumplido ministerio Gracia que usted me hizo necesaria hoy Convento Nuestra Señora Rosario donde observa su acción para corresponder expresados deseos que vivamente desea ver cumplidos. Impuesta, pues, personas y familias favores especiales. — Nuncio Apostólico".

Luego la joven estudiante Robles, y nombre del estudiantado local, tiju un discurso, reflejo de fervor juvenil y de hermoso cerebro literario, que como el anterior fué muy aplaudido por el público.

Las horas más tarde se realizó en el Teatro Español, el anunciado acto académico. La referida era desbordada de público, que nuevamente testimoniaba así su total adhesión al justiciero homenaje.

Ocupaban el estrado todas las autoridades locales, y una nutrida delegación de estudiantes del Liceo Departamental.

Abrió el acto con sentidas palabras el estudiantes señor Fitzaloga. A continuación el Profesor Sr Wilfredo Pí, que ha estudiado con gran cariño y honduras la figura del poeta, pronunció una substanciosa conferencia sobre el tema: "Zorrilla de San Martín como literato". El doctor Regules estudió los valores esplendentes del ilustre muerto, y leyó Luis Zorrilla puso la emoción desbordada en el auditorio, al recitar las estrofas inmortales de "La Leyenda Patria".

La Radio Durazno, también manifestó en forma elocuente su adhesión al homenaje dedicando por Teatro a Zorrilla, la "Hora Selecta" que ordinariamente propala esta broadcasting. Hizo mucho mejor uso de la palabra el Dr. Dardo Regules, y recitó algunas poesías de su padre, el Sr. José Luis Zorrilla de San Martín.

ARRENDAMIENTO DEL PARQUE HOTEL

ACEPTACION DE PROPUESTA

Luego de apreciadas las propuestas que se presentaron para el arrendamiento del Parque Hotel, la Intendencia Municipal, en acuerdo con el Departamento de Hacienda, resolvió con fecha 4 de octubre, adjudicar en arrendamiento a los señores José Rodríguez y Amelia Pereira, el establecimiento municipal denominado "Parque Hotel", por la cantidad de mil quinientos pesos mensuales, con sujeción a las bases del proyecto de contrato formulado donde se establece todo lo pertinente, a asegurar la conservación de los bienes a arrendarse y su oportuna restitución al Municipio, e igualmente de los servicios del Hotel y el fiel cumplimiento de todas las obligaciones del concesionario, y la votación de las diferencias que puedan surgir con motivo de la interpretación de las bases contratistas.

Ha último lejos. La carrera se hace

FACULTAD DE AGRONOMIA
Orden de exámenes

EL PROBLEMA DE LA LECHE

Sección de envasamiento

Dimos ayer noticia de nuestra visita a la Usina Pasteurizadora del Mercado Cooperativo de Leche, al que tuvimos ocasión de realizó una visita oficial de auto ridades municipales que constataron la perfecta adecuación de las instalaciones con la reglamentación.

Como dijimos, este establecimiento responde a un meritorio esfuerzo de los productores de leche en pro mero que alcanza a centrecientos y

Integrada por delegados de la Cía. Keasbey, Mercado Cooperativo y la Unión Lechera Montevideo, Ingeniero Loveri, trabaja para llegar a soluciones satisfactorias.

Dentro de esas soluciones, sería conseguida la fijación del precio de 0.10 por litro, para la venta de la leche al público,

que han querido proceder libres de determinadas exigencias que no contribuyen a su interés.

El pesillo que cate hecho haga comprender a todos la necesidad de proceder con un criterio científico y moderno para la solución de los diversos problemas que se vinculan a este asunto de la leche.

Es, tal sentido ya se anuncia que la representación de productores,

que aun querido proceder libres de

Ayer llegó la Misión Intelectual Brasileña

En la noche nave italiana "Vesuvio" llegó ayer tarde a esta la misión intelectual brasileña que preside el profesor doctor Alcides de Castro, destacada personalidad de los centros fluminenses y muy conocido en el nuestro entre los que gozan de numerosas relaciones y amistades científicas.

Fué recibido por numerosas personas que le testimoniaron, la misma que al resto de la delegación toda clase de atenciones.

Estaban representados en el recibimiento, el Embajador de Brasil, con el personal de la Embajada y Consulado, la Asociación Uruguay Brasil Pro Intercambio Americano, Centro Universitario de relaciones internacionales, del Ministerio de Salud Pública, etc.

Mañana a las 18 y 30 se efectuará en el Ateneo el primer acto académico de la delegación brasileña en un acto académico en el que regirá el elemento presidente.

La 11 nos Uruguayo, 2o Himno Brasileño, 3o Discurso por el presidente del Instituto Amigos, Profesor Dr. Juan B. Morelli, 4o Poesía, "Pardero de Sevilla" (floreal), 5o Discurso por el Ministro de Instrucción Pública, Ing. Alberto José A. Ohaviello.

Segunda parte: 6o Gomes "Guarany" Sinfonía, 7o Discurso por el profesor doctor Alcides de Castro, 8o a) Tarosca "Serenata Arabe", b) Danza Bazrada de la Opera "Herodiade", 9o Poesía "Dolores Ibarruri" — 10o Discurso por el señor don Antonio Muller dos Reis, 11o Pernicheiti "Chicorda" Danza delo Oro.

El programa musical está a cargo de la sequnda parte de la Orquesta del Maestro Benone Calcavecchia.

La enerada a Ateneo es libre.

MABEL tiene el agrado de comunicarle su nuevo domicilio, CERRITO 667 Bis, casi esq. B. Mitre, y al mismo tiempo participarle que ha recibido los últimos modelos en FAJAS, MODELADORES y SOUTIENS. Precios módicos. Autombtico 86075

DE LA LEGACION DEL PARAGUAY

SOBRE EL TRATO QUE SE DA A LOS PRISIONEROS BOLIVIANOS

La Legación del Paraguay nos pide la publicación de los siguientes telegramas cruzados entre ambos países a fin de que gozan en el Paraguay los prisioneros bolivianos:

Del Dr. Gomez, ministro de la Delegación de la Cruz Roja Internacional de Ginebra. Dice este señor en "El Orden", de Asunción, con fecha de ayer, que agradece el Presidente de la República doctor Ayala, al Ministro de Defensa doctor Rojas y al Delegados Esteriores doctor Gondra, los sentimientos de gentileza y deferencia hacia la Delegación para proceder con un sentimiento cabal de la visita de los sentimientos de prisioneros. Agrega que esas facilidades abonan, desde luego en favor de la excelente disposición de ánimo hasta ahora del buen trato dispensado a los cautivos bolivianos. Dice que la Delegación se siente profundamente conmovida con el trato que gozan en el Paraguay los prisioneros bolivianos:

Del Dr. Gomez, ministro de la Delegación de la Cruz Roja Internacional de Ginebra. Dice este señor en "El Orden", de Asunción, con fecha de ayer, que agradece el Presidente de la República doctor Ayala, al Ministro de Defensa doctor Rojas y al Delegados Esteriores doctor Gondra, los sentimientos de gentileza y deferencia hacia la Delegación para proceder con un sentimiento cabal de la visita de los sentimientos de prisioneros. Agrega que esas facilidades abonan, desde luego en favor de la excelente disposición de ánimo hasta ahora del buen trato dispensado a los cautivos bolivianos. Dice que la Delegación se siente profundamente conmovida con el trato que gozan en el Paraguay los prisioneros bolivianos:

Pídalo a los lecheros - repartidores

"El Rato Brea" y "El loco Pamento" están aún prófugos

Momentos antes de cerrar esta edición nos comunicaron telefónicamente con el comisario Ex. Alvarez de la Policía de Investigaciones, quien nos manifestó que hasta ese momento no se habían producido novedades en el asunto de la sacristana.

El matador y su acompañante "el loco Pamento

"EL BIEN PUBLICO", SEGUNDA EDICION

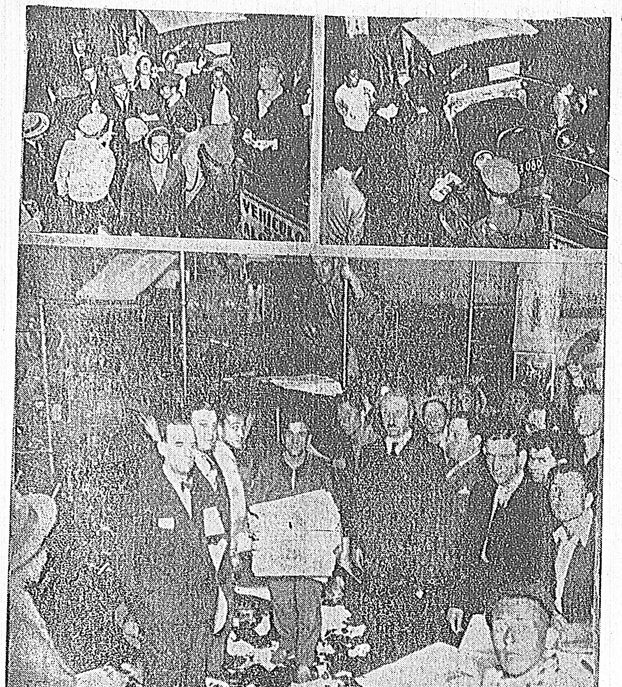

Las personas que anoche, deep 4s de las siete, pasaron por la calle Ciudadela frente a nuestro diario, pudieron presenciar todo un espectáculo.

El despliegue policial era formidable: policías de a caballo, de a pié, en motocicleta, agentes, cabos, sargentos, oficiales, etc. La variedad era demasiado extensa como para poder detallarla.

Algunas personas que pasaban por la acera de enfrente miraban con recelo y no era para menos! Otros apresuraban el paso, como para eludir, cuanto antes, la zona de peligro.

Los comentarios menudeaban; las suposiciones corrían de labio en labio. Y tan sencillo que era el motivo de todo aquel alboroto policial, de esta enorme policía escasa para cumplir sus deberes propios dentro del momento de "conmoción interna" que vivimos! Era sabedor, y así lo expresaba en una de sus columnas de ayer, nuestro segundo editorialista, Interpretado tan a conciencia...

Con razón un amigo de la casa exclamó: "Aquí la anormalidad la crea el celo policial"!

ECOS DE UNA GRAN CONFERENCIA

De los Estudiantes Católicos de Derecho al doctor Salvador García Pintos

De entre la gran cantidad de tarjetas y notas de felicitación recibidas por el doctor Salvador García Pintos con motivo de su interesante y sólida conferencia sobre "El aborto", hemos obtenido que nos permita publicar la nota que va a continuación, cuya simpática carácter será debidamente apreciado por nuestros lectores:

Dr. Salvador García Pintos. — Muy señor nuestro:

En nombre de los Estudiantes Católicos de Derecho, tenemos el honor de felicitar a Vd. por su brillante conferencia de anoche y agradecerle nuestra adhesión a los sólidos razonamientos en ella expuestos, que compartimos en absoluto.

Ha sido la vuestra una de las primeras voces autorizadas que oyeron claro el problema, lo ha denunciado con valentía, poniendo de manifiesto todo el horrendo crimen. Fué una convincente lección de humanidad y buen sentido, dictada con un apropiado rigor jurídico y con un erudito razonamiento científico, puesto al servicio de los más nobles sentimientos.

Habéis construído sobre piedra y vuestra construcción no caerá, pese a sus argumentos son irrebatibles. Por lo contrario, esperamos que será el primer soplo que borrará de la arena en que fueran construídas, estas disposiciones que nos han llevado a la declaración más atrasada en el mundo civilizado, avergonzando a la barbarie y que tienden a convertir a nuestro suelo bendito y sanatorio en nuevos Montes Taigetos donde se lanzaban no los hijos defectuosos, sino los hijos fuertes de las madres que tendrán necesariamente deformados los sentimientos y el corazón.

Demostrado que el hijo en el seno no es su madre, no es un órgano de la misma, se cae más justificación a la ley que la dificultad de represión del delito y el propósito de que, sarcásticamente, esta inhumanidad se haga de la manera más humana posible. La argumentación es debatible, con ese criterio se deberían suprimir todos los delitos que se cometen en forma clandestina y esto no puede ser una norma de conducta penalística, si el delito debe considerarse como tal y castigarse. La segunda razón más atrayente no lo es en el fondo, basándose en que dicha operación es siempre arriesgada y peligrosa y que tiene una muy concentrada desfavorable de probabilidades, aún hecha en forma científica y higiénica; de manera que lo que se consecuirá será exponer a sus peligros a un mayor número. Por otra parte ni siquiera se obliga a practicarla a quienes tengan título idóneo, como lo hace el Código Soviético que es el que nos sigue en esta disposición y el único que ha podido ser aplicado. Por último, ninguna de estas razones puede ser aceptada del modo que venza la resistencia que oponen los principios filosóficos y morales que apoyan la tesis que Vd. sostuvo en la conferencia.

Para los que profesamos una moral cristiana gobernada por leyes inmutables, que fué y es civilización, es deber ineludible defender el fondo de nuestros legisladores de la cavilosidad de los sofismas de la moral y el derecho escrito, que las van sobrepasando; como sucede con el duelo, el divorcio, la cutanasia, el aborto. Hubo y otra serie de disposiciones que contienen nuestra legislación, que además sumamente perjudican en la sociedad que como la nuestra sale con un extraño bagaje de educación moral de escuelas laicas, que a menudo son antireligiosas.

Esperamos con Vd. del criterio de nuestros legisladores la reparación de este error tan social. Y de la humanidad de nuestros médicos y señoras de nuestras mujeres, un repudio total y general a estos artículos del Código Penal, de tal suerte que muriendo en el seno del Código sin llegar a la práctica, que para una ley es la vida, cerran la misma suerte que disponían para otros.

Hubiera sido también para nosotros un deber publicar esta conferencia, sino se hubiesen ya adelantado otros que entendemos que debe dársele a la misma una gran difusión, por su interés indiscutible y su valor de actualidad.

Saludamos a Vd. con nuestra consideración más distinguida.

Por el Círculo de Estudiantes Católicos de Derecho: J. Secco García, Presidente de hora; Julián F. Alvarez Cortés, Secretario ad - hoc.

LA CRUZ ROJA INTERNACIONAL VISITA LOS HERIDOS DE ASUNCION

ASUNCION, 4. (Havas). — Continúan llegando a esta capital numerosos soldados, clases y suboficiales combatientes con llagenela, poniendo así de la rotación establecida entre los combatientes.

ASUNCION, 4. (Havas). — La delegación de la Cruz Roja Internacional de Ginebra, que se encuentra en ésta para inspeccionar los acantonamientos de los prisioneros bolivianos, visitaron detenidamente los alojamientos de los cautivos en Paraguarby. El Gobierno mejorará en lo posible de las mayores facilidades para que puedan recoger libremente impresiones para el informe que elevarán a Ginebra.

LA EXPOSICION GANADERA DE PAYSANDU

FUE INAUGURADA AYER OFICIALMENTE

En la capital sanducera fué inaugurada ayer oficialmente la 44 Exposición Ganadera organizada y prestigiada por los elementos rurales de Paysandú, presididos por el señor Carlos Arocena Hughes.

Según informes que nos llegaron anoche, las inscripciones para este torneo han sido superiores a las de años anteriores.

EL ACTO INAUGURAL

Ante numerosa concurrencia se efectuó a las 3 de la tarde la inauguración oficial de la Exposición.

Habló en primer término el señor Carlos Arocena Hughes en nombre de la Asociación Rural del Uruguay, haciéndolo acto continuo el doctor Luis Michelini en representación del Ministerio de Industria, y los delegados en la Asociación y Federación Rural del Uruguay, así como de los ruralistas sanduceros.

EL TORNEO

La concurrencia se apresto después a recorrer y visitar los diferentes hangares, pudiendo apreciar ejemplares bien logrados de las diferentes categorías.

EL JURADO

Actuaron como jurados los señores: para Hereford señor Arturo Campbell; para Shorton, señor José Elorza; para Normando, señor José Bonavenn; para Ovinos, doctor Alfredo Vázquez Varela y señor Alfredo Von Merzen; para equinos, señor Juan J. Guinela, para ganados gordos y novillos para invernar, señor Juan J. Tourar; para Aves, señor Attilo Rossi; para productos de lechería, señor Carlos Castelar.

Después de los discursos se realizó una breve visita por la exposición y luego pasóse al pabellón central donde fué ofrecido por la Sociedad Rural un lunch a las autoridades y a los invitados.

Más tarde se iniciaron las ventas de ganados gordos.

El delegado del Frigorífico Nacional adquirió varios lotes a 165, a 160 y a 155 milésimos.

Corresponsal.

Los marinos norteamericanos serán dignamente agasajados

El 14 del corriente, llegará de Buenos Aires el crucero norteamericano "Tuscaloosa", una de los naves más modernas de la armada de los Estados Unidos.

Viene al mando del capitán de navío, John Norwoor Ferguson, brillante jefe de la marina yankee que tiene una foja de servicios inmejorable.

Durante su estada en ésta, los marinos del "Tuscaloosa" serán objeto de un buen número de agasajos, entre los que figurarán una fiesta en el Parque Hotel al aire libre, campestre en uno de los frigoríficos locales, comida ofrecida por las autoridades nacionales, entre ellas la Legación Norteamericana, etc.

EL INCENDIO DEL VAPOR "FLECHA"

Confirmando la noticia que adelantamos sobre el incendio que estalló abordo del vapor "Flecha", se anuncia que el fuego se dió a conocer poco después de haberse estallado un fural de kerosene, y quedó sofocado por el personal del barco, resultando con serias quemaduras el tripulante del "Flecha" Antonio Ruiz, de 31 años de edad.

Contrabando descubierto

En la vecina orilla acaba de descubrirse un importante contrabando que pasaba por el río Uruguay, consistente en 56 botellas de caña, 48 de aguardiente, seis de licores varios, diez paquetes de cigarros, cuarenta de hojas, seis cafeteras de latón, 58 cortes de tela de lana, seis de seda, 27 vestidos de seda para señora, 4 corsétos de seda, 24 corbatas de seda, 12 pares de pantalones de seda, ocho pares de medias de seda para señora y seis impermeables.

VIDA ESTUDIOSA

Noviembre 7: Aritmética (1er curso). Noviembre 8: Aritmética (II curso). Noviembre 13: Química (1er curso). Noviembre 14: Mineralogía. Noviembre 15: Industrias agrícolas (II curso). Noviembre 19: Geología. Noviembre 19: Industrias agrícolas (I curso) Noviembre 21: Química (III curso). Noviembre 23: Botánica. Noviembre 25: Veterinaria (I curso). Noviembre 26: Química (II curso). Noviembre 27: Física. Noviembre 29: Zoología. Diciembre 3: Construcciones Rurales (II curso). Diciembre 3: Hidráulica. Diciembre 4: Patología. Diciembre 5: Zoología (II curso) Diciembre 10: Botánica. Diciembre 10: Topografía. Diciembre 11: Hectiultura. Diciembre 12: Economía (I curso). Diciembre 12: Construcciones Rurales (I curso) Diciembre 14: Economía (II curso). Diciembre 15: Fruticultura. Diciembre 17: Meteorología. Diciembre 18: Maquinaria. Diciembre 21: Zootecnia (III curso). Diciembre 22: Agricultura (III curso). Diciembre 23: Química (III curso). Diciembre 24: Patología Arícola (II curso). Diciembre 24: Veterinaria (I curso).

SOBRE LAS FRANQUICIAS CONCEDIDAS PARA EL PAGO DE LOS IMPUESTOS ATRASADOS

DISERTACIONES DEL PERSONAL DE IMPUESTOS DIRECTOS

Por iniciativa de la Dirección General de Impuestos Directos, un grupo de empleados superiores de ese sistema efectuarán un ciclo de disertaciones — entre el 1 y el 14 del corriente — que serán trasmitidas por varias estaciones de radiodifusión.

Versarán esas disertaciones sobre los beneficios de la ley del 20 de setiembre que concede franquicias a los contribuyentes morosos.

El programa para la primera semana es el siguiente:

Lunes 5, hora 21 y 30 por CX 16: señor Ernesto Viñoras Suárez, jefe de la División Contribución.

Martes 6, hora 22 por CX 44: señor José María Calvo, secretario de la Dirección Técnica.

Miércoles 7, hora 22 por CX 44: señor Oscar Antuña, jefe de la División Patentes de Giro.

Jueves 8, hora 21 y 30 por CX 4: señor Saul Vera Moyano, oficial de la División Contribuciones.

Jueves 8, hora 22 y 55 por CX 6: señor Alfredo Brito, jefe de la División Sobretasas.

Viernes 9, hora 12 y 30 por CX 4: señor Dominico Fucetola, jefe de la Mesa de Control.

Viernes 9, hora 21 y 30 por CX 16: señor Juan Daniel Musto, inspector de Oficios.

Viernes 9, hora 22 por CX 44: señor José María Calvo, secretario de la Dirección Técnica.

Sábado 10, hora 12 y 30 por CX 4: señor Juan Carlos Reyes, oficial de la Sección Contribución Montevideo.

Sábado 10, hora 20 y 55 por CX 6: señor agrimensor Luis Batlle Vila, jefe de Empadronamiento.

Este ciclo de diseminación de propaganda será clausurando el miércoles 14 a la hora 20 y 55 con unos comentarios sobre "La obligación de pagar tributar" por el contador Juan Rodríguez Lopez, trasmitidos simultáneamente por CX 6, CX 16 y CX 44.

Nov. 7

ATENCION!

ALEJANDRO CARBAJALES

ESCRITORIO SARANDI 331

Automático 8.02.79

ESTIMADO CLIENTE, TOME NOTA: PARA QUE SEA VD. DEBIDAMENTE ATENDIDO EN ESTA ACREDITADA OFICINA Y TENGA EXITO LA VENTA DE SU PROPIEDAD, ES INDISPENSABLE QUE AL SUSCRIBIR EN NUESTROS REGISTROS ESTA, NOS FACILITE CON EXACTITUD NUMERO DE PADRON, METROS CUADRADOS, FRENTE Y FONDO; CALIDAD Y CANTIDAD DE CONSTRUC. Y PRECIO RAZONABLE DEL MOMENTO; SI NO PUEDE VENIR, POR CARTA TIENE EL MISMO VALOR. SI DESEA ADQUIRIR POR NUESTRO INTERMEDIO CASA, TERRENO, CHACRA O QUINTA, NO PIDA DATOS POR TERCERA PERSONA; HAGALO ME-JOR POR CARTA O PERSONALMENTE; PUEDE SOLICITAR NUESTRA PRESENCIA Y SERA DE INMEDIATO ATENDIDO.

Vea nuestras ofertas de la primera semana de noviembre de 1934:

Guadalupe y Fando — Una buena casa moderna, 4 pzs., gge., alt. o s., gas, empapelada, afirm y caña, 2 ftes. pago, robajada a $ 6.500. Aprovecho ahora; tenemos las llaves.

MALVIN. — ¿Quiere Vd. pasar unos veranos felices, gastando poco y disponer de buena comodidad? $ 2.000 todo pago. Chalecito madera 3 pzs., glorieta, entrada auto. Arayan a 3c. Playa. Disponible.

MALVINI — Casa muy buena mod. 4 pzs., alt., hall, baño, fondito, cielo y af. pago; se entrega de inmediato. Río de la Plata, a 150 mts. playa. $ 6.500.

MALVINI — Michigan, a 50 mts. Escuela Experimental; casita 3 pzs. mat. y casilla al fondo, área: 300 mts. cño. y af. pago; se liquida por $ 4.900.

COMERCIO Y RAMBLA — ¡Oja! casa 5 pzs., muy buena, costó 8.500 y la quemo por $ 6.000, todo planta baja, 420 mts. terr. Es baratísima.

COMERCIO, a 50 mts. RAMBLA. — P. Hotel, 4 pzs. y gge. muy sólido y con 900 mts. terreno. O. Sanitarias y h. pago; pasaje ideal; $ 9.500 F. P.

NEBRA y PROPIOS. — Por $ 2.200 casita material 3 pzs., gge., luz, algibo, pozo negro, $ 1.200 cont. y $ 1.000 hip. al 8 o/o, an. hormig. y l. pago.

PROXIMO a 18 DE JULIO y VICTORIA: Propiedad renta, nueva, rec. alquilada, $ 230 mens. Precio $ 25.000, líquido poco 11 por ciento, alquileres chicos.

RENTISTAS! Vean esto: Prop. nueva rec. alquilada por 3 años, paraje que no queda una hora desalquilada, produce $ 439 por mes; precio $ 45.000 F. P.

G. FLORES . 100 MTS. ESTAC. GOES: Para profesionales, soberbia casa de altos, 7 pzs., casa comercio bajos, entrada indep., al fondo escritorios, tenemos orden de vender, vea y ofrezca. Tal vez no se le presente más esta ocasión.

UNA GRAN OPORTUNIDAD: En lo mejor de Pocitos! Fco. Vidal próximo S. Antuña, chalet 7 pzs., gge. y todas comodidades, 2 plantas, se liquida $ 12.000. fac. pago, tiene B. Hipotecario pzos 9.000.

IBIRAPITA, a 1000 metros Garibaldi: Casa vieja, 5 pzs, arrimos pav. y caño pago; 250 mts. con 910 fte., se liquida por pesos 4.500, es muy barato.

REBAJADO! Chalecito sin estreno, 4 pzs. gge., hall, piso parquet, bonito y sólido. ¡Qué paraje! Sarmiento, a 50 mts. B. España, $ 8.500. ¡Un regalo!

UNA PICHINCHA! Una esquina con dos buenas casitas 3 pzs. mat. cu y terreno para otras dos, vendidas por separado, se pueden vender a $ 4.500 c|u como baratas y se liquidan las 2 por $ 7.000. Villagrán, a 50 mts. 8 Oc.

OTRA: Igualmente pichinchas! 50 mts. t. con 2 aptos. de mat. al frte., muy buenos y uno al fondo, de manera que queda terreno para los inquilinos en el centro. B. Hipotecario tasó $ 8.000; hay en ésta un saldo de $ 2.300 y se pide solamente $ 2.200 al cont. y t. a su cargo el gravámen. Calle Maceo, (Unión).

PARA RENTA y para vivir dos familias cortas, amplias: 2 lindas casitas, de 3 pzs. hall, patio c. claraboya, alt. gde., c. baño, caño y pto. pago, $ 4.500. Cardal y Núñez.

18 DE JULIO: de Defensa al centro, regia casa en los altos, lujo y confort. Bajos casa de comercio y gran sótano. Personalmente le daremos más datos.

CANELONES Y D. ARTIGAS: Casa baja moderna, 4 pzs. gg. alt., 2 pat. emp. c| dec. todo pago, se quema por $ 8.500 o se permuta por una chica.

POCITOS: Hierro, a 200 mts. playa! Solarcito de 9 metros por 30, vendemos por 1.000 $ y en ci mismo parajo otro con 2 pzs. mat. por $ 1.500.

CHARRUA y PAULLIER: casa 4 pzs. frente hierro, altillo, cto. baño, cc., zag., caño y paf. pago, se liquida por $ 4.500. Es un regalo.

AL LADO PLAZA COLON: Calle A. Márquez, dos lindos solares de 10 por 40 m. horm. cercado frutales, se vende uno o los 2 $ 2.30 met. rebajado.

VERDI: Próximo playa Pocitos, traspaso solar con 2 pzs. material, 400 mts. comprado a $ 7.50 met. y 15 por mes, hormigón pago; $ 1.800 cont.

25 DE MAYO: Propiedad sólida, vieja, admite refaccionar, con poco sacarla un rentazo, sale a $ 38 el metro de terreno con edificación, para hotel.

VARIOS PEDIDOS

CASA de 6 piezas, fondo y garage, por el Cordón, de Sierra a Ejido y de Uruguay a 18 de Julio. Contado justo.

CASITA: a 100 mts. de 8 Octubre al Norte — Sur, 2 pzs. y fondito, hay $ 2.500 contado, si falta algo se toma en hipoteca.

COMPRAMOS: Lote chico para renta, casitas chicas o propiedad pequeña con negocio. Si es buen precio, hacemos negocio en 24 horas.

COMPRAMOS: P. Hotel por la Zona Pocitos, debe tener hipoteca B. Hipotecario y precio muy razonable. Anote el suyo diferencia en esta oficina.

CALLE PAYSANDU: de Sierra al centro, casa vieja, área 240 mts. con 9.40 de frente, precio para liquidar $ 8.500. Aproveche esta ocasión.

CASITAS NUEVAS: 2 juntas de 2 pzs., coc., cto. baño, hall, patio cub., terreno, liquidadas en $ 60 por mes y las quiero para fin de mes. Cerro, Cno. Lecocq, Ituzaingó.

COLONIA y MORALES: Casa nueva (P. Hotel), 4 pzs., gge. cto. baño, cc., wat. de servicio, decorada, sin estreno, lavro, en ano $ 6.000.

C. LARGO y REQUENA: Casita al frente y 4 dptos. en el fondo, renta $ 100 mes y se vende por $ 10.800. Renta: 12 $ 1.200.

CASITAS SIN ESTRENO RECIEN TERMINADAS

OSORIO Y MATILDE: Con parada tranvía y ómnibus a la puerta, paraje alto a pocas c. de la Rampla Pocitos. Esta Oficina recomienda estas numerosas clientes, que visiten aquel planeante comprobar lo que ofrecemos— Buena construcción, materiales inmejorables, pisos monolíticos de gran calidad, revestimientos de estuque hechos por afelates especializados, instalaciones que cumplen y y morirá de lo más moderno. Cañerías de O. brar; lo mejor de lo mejor. Aunque le parezca imposible, vendemos Baltarina por la casa actualidad, "Hidrocreto". En una palabra, $ 4.500 la de 2 pzs., y $ 5.50 las de 4 pzs. y fondito. Quedantes las venta esta Oficina.

BARATISIMA esta Oficina.

Lunes 5, hora 22 por CX 44: señor José María Calvo, secretario de la Dirección Técnica.

Martes 6, hora 12 y 30 por CX 4: señor subjefe Juan Sommaruga Macedo.

Martes 6, hora 20 y 55 por CX 6: señor Héctor Bonnet Pouyanne, jefe de la Asesoría Técnica.

Miércoles 7, hora 12 y 30 por CX 4: contador Diógenes Reposto Inclenco, jefe adjunto de la División Patentes de Giro.

Miércoles 7, hora 21 y 50 por CX 16: contador Washington Aguiar, jefe adjunto de la División Patentes de Giro.

Lotes 5, hora 22 por CX 44: señor Hector Miguel Varela Suárez, jefe de la División Contribución.

Lotes 5, hora 22 por CX 44: señor José María Calvo, secretario de la Dirección Técnica.

Sábado 10, hora 12 y 30 por CX 4: señor Juan Carlos Reyes, oficial de la Sección Contribución Montevideo.

Sábado 10, hora 20 y 55 por CX 6: señor agrimensor Luis Batlle Vila, jefe de Empadronamiento.

Este ciclo de diseminación de propaganda será clausurando el miércoles 14 a la hora 20 y 55 con unos comentarios sobre "La obligación de pagar tributar" por el contador Juan Rodríguez Lopez, trasmitidos simultáneamente por CX 6, CX 16 y CX 44.

Nov. 7

Sociedades de Beneficencia y Damas de Caridad

HOY LUNES GRAN INAUGURACION DE LA SEMANA DE LOS POBRES

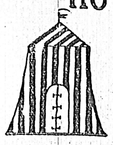

20.000 METROS LONETA de hilo, rayada, en colores oscuros, para toldos, carpas, cortinas y sombrillas de playa. Ancho 135 y 70 centímetros. PRECIOS UNICOS, el metro $ 1.20 y.... $ 0.60

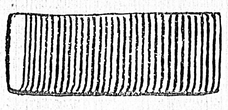

SE RUEGA A NUESTRA NUMEROSA CLIENTELA TENGA A BIEN EFECTUAR SUS COMPRAS EN LAS PRIMERAS HORAS DE LA MAÑANA Y DE LA TARDE, PARA SER ATENDIDA DEBIDAMENTE

ARTICULO DEL DIA

MOSQUITEROS. BUEN TUL, para dos plazas y 1 plaza, cada uno a $ 6.00 y ..... $ 4.50
TUL MOSQUITERO, 4 anchos, buena calidad, el metro a ..... $ 0.55
MANTELES BULGAROS, última novedad, cada uno a $ 0.90 y ..... $ 0.80
GENERO TURCO BLANCO, ancho 150 c|m., especial para TOALLAS y TOALLONES, el metro a ..... $ 1.50
MADRAS DE SEDA, todos los colores, el metro a ..... $ 0.55
BOAL FANTASIA, ancho 70 c|m., el metro a .... $ 0.25
GENERO DE HILO, en todos los colores, ancho 91 centímetros, el metro a ..... $ 0.50
TELA B. V. D., lo mejor, ancho 80 centímetros, el metro a ..... $ 0.40
OPAL buena calidad, el metro a ..... $ 0.25
TELA VISY en colores, ancho 80 centímetros, el metro a ..... $ 0.40
CRETONA, doble faz, el metro a ..... $ 0.30
TOALLAS DE HILO, tamaño 60 por 100, cada una a ..... $ 0.70
ALEMANISCO ITALIANO, color, el metro a ..... $ 0 80
BROCHES PARA EL CABELLO, cada uno a ..... $ 0.03
PEINES PARA MELENA, cada uno a ..... $ 0.08
PAÑUELOS PARA NIÑO, en colores, cada uno a .. $ 0.05
TELA PARA SABANAS, cruda, ancho 150 centímetros, el metro a ..... $ 0.50
PIEZAS DE CREA, en clase extra, ancho 1 metro 45, piezas de 18 metros 30 centímetros, cada una a $ 15.00
FUNDAS, vainilladas, de madapolán, para plaza y media y una plaza; cada una a $ 0.25 y ..... $ 1.00
SABANAS VAINILLADAS para 1 plaza; c|u. a .... $ 2.40
SERVILLETAS ITALIANAS, la docena a ..... $ 2.40
PAÑOS DE COCINA, buena calidad, cada uno a .. $ 0.15
COLCHAS de color; cada una a ..... $ 1.60
TUNICAS de color para muchacha; cada una a .... $ 1.50
PAÑUELOS bordados para señorita, caja de media docena, la caja a ..... $ 0.40
PIEZAS DE OPAL, doble ancho, todos los colores, pieza de 9 metros 15 centímetros, la pieza a .. $ 2.40
JUEGOS DE OPAL, compuesto de Camisa y Calzón, en lindos dibujos, cada uno a ..... $ 0.80
HULE INGLES, buena clase, el metro ..... $ 1.20
COTIN DE HILO, ancho 160 cm., el metro a .... $ 0.85
COTIN DE HILO floreado, en buena clase, ancho 160 cm., el mt. a ..... " 1.20
SATANA muy brillosa, todos los colores, ancho 80 cm., el mt. a ..... " 0.50
GENERO HILO y SEDA, ancho 91 cm., lindos colores, el mt. a ..... " 0.80
BATONES y VESTIDOS de Percal, c|u. a ..... " 0.50
BATONES y VESTIDOS de rico Boal todos los talles, c|u. a ..... " 7.10
TUNICAS y GUARDAPOLVOS Blancos para colegiales, c|u. a ..... " 1.20

ARTICULOS PARA HOMBRE

CAMISETAS DE SPORT en buena clase, c|u. a .... $ 0.40
CALZONCILLOS cortos de Tricolina, c|u. a ..... " 0.80
JUEGOS B. V. D., lo mejor, el juego a ..... " 1.50
CALCETINES DE COLOR, el par a ..... " 0.18
CAMISAS EN COLORES de última moda, cuello y puños doble., todos los números, la mejor calidad, c|u. a ..... " 1.80
CAMISAS HILO y SEDA, alta novedad, todos los números, a $ 3.50, $ 3.00 y ..... " 2.50

LA SUD AMERICANA — Río Branco 1202, esq. Canelones Teléf. U. T. E. 84691 NOTA. — Los pedidos y giros del interior dirigirlos a PEDRO MUIÑO y Cía.

SOCIALES

Esta noche "Cecilia" —

El interés que en nuestra sociedad ha despertado la representación de la obra "Cecilia" se verá esta noche en el Estudio Auditorio.

En función de gala se representará el la obra de Monsefior Léonis Rafice la cual será interpretada por la señorita Claudia Giménez.

Esta representación está prestigiada por la asistencia de señoras: María Barrera de Terra, Margarita Urfarte de Herrera, Matilde Regalia de Rocco, Teresa Lacaze de Sanguinetti, Faustina García Gómez de Arocena, María Pérez Bottero de Shaw, María Hermina Garzón Cavanagh de Mañé, Elena Alvarez de Calamet, María Eugenia Tejera Vivas de Regules, Rosa Blanca Amestoy de Campbell, María Angélica Piñeyro de Iriarte, Sofía Stajano de Serantes, Amelia Alvarez de Pittaluga, Ana Balarda de Butler, Elsa Fernando de Hraben, María Helena Pittaluga de Arocena, Amelia Martínez de Moñino del Campo, Julia Pereira Gomensoro de Solsona, María Elena Montero de Posadas, Julia Pereira Gomensoro de Castro, Sara Martínez del Campo, Carmen González de Payssa Reyes.

Diplomáticas —

Se realizó en la Legación de Francia el almuerzo que ofrecía el ministro señor Francois Genti en honor del príncipe Waldemir Ghiga, presidente del Valentino y huésped actual de nuestra ciudad.

El almuerzo transcurrió en un exquisito ambiente de sociabilidad. Rodeaban la mesa, que lucía un arreglo floral de rosas rojas, los siguientes:

El príncipe Ghiga, el ministro de Francia, el doctor Joaquín Secco Illa y su señora, el doctor Cesar Serratt y su esposa, Ana María Algorta, la señora de Gallinal Heber, esposa del ministro de Inglaterra.

Cumpleaños —

Hoy cumplen años las señoras Blanca Pelocr de Golero y Benita Alvarez Mendez de Serratt y la señorita Amalia Cerrito Zumarán.

El 12 cumple años la señora Amelia Alvarez de Herrera.

—El mismo día la señorita María Luisa Nicola.

La señorita Herreen Vargas, recibió el saludo de sus amistades.

El día 9 cumplen años Olivia y Raquel Herrera Vargas, Bibiana Secchia Guarch Anita Hughes Ros, Rosa Herrera Muñoz, Olga Felipes Arocena, Muñón Alvarez Muñoz, Renée Camerati, Beatriz Hornet Serratore, Chichi Ponce de León Rompole, Mariuja y Elvira Monje Portilla, Sara y Tilo Bonnet de León Terrero, Martha y Ana Pereda Alvarez, Mercedes Pérez Gomez, Elvirita Rubio Mullin, Adriana Montero Zerrillo, Nene y Beba Blanco Hughes, Gabriela, Margarita y Elena Montero Portillo Pena Ayala Rodríguez Nores, María Hemilda, Sofía Terra Muñoz, Alicia y Martha Núñez Viera, Lila Pedro Muñoz, Martha Núñez Viera, Mercedes Arocena Gomensoro Pérez, Ana María Fernández Saravia, Margot Alcaine Vilazan; seis princípes, las señoritas Graciela Hughes, Beatriz Orozco, María Adela Alfaro, Cecilia Echeverry y Ana María Viera. El bebé Hermenegildo Cabrera Muñoz, Alda

Avisos Profesionales

ESCRIBANOS

LUIS PAREJA DUANI — Escribano Público de actos y Títulos 1115 Dr. H. 11. Teléfono 91330 y 92241. — Domicilio particular Mala 1ª U. T. E. 91171.

PABLO TESTA — Escribano Público Rio Negro 1115 U. T. E. 91171.

JOSE M. CARDOSO CLAVELL. — Escribano. Horas: 11 a 12 y de 17 a 19. Domicilio: Mario 1ª U. T. E. 91171.

AGUSTIN ROMERO TAJES — Escribano. Horas de oficina: Lunes, Miércoles y Viernes de 11 a 12. Domicilio: Rincón 1078, 2º piso. Teléfono 91330.

TULIO M. MOLTEDO. — Escribano. Horas de oficina: Lunes, Miércoles y Viernes de 11 a 12. Domicilio: Rincón 1078, 2º piso. Teléfono 91330.

GILBERTO S. BRAGA
ESCRIBANO
Treinta y Tres 1 Entre Rincón 696 y Uruguay

CONTADORES

AGUSTIN LANAUPE. — Contador Público. — Mercedes 1 U. T. E. 91191.

ABOGADOS

CHIARINO JUAN VICENTE. — Abogado. Escribanía. Piedras 1 y Treinta y Tres 1115. Teléfono 91330. Domicilio: Mario 1ª U. T. E. 91171.

ANTURA RAUL — Abogado Estudio: Cerrito 1115 U. T. E. 91171.

J. MARTINEZ VERA. — Abogado Notario. Escribanía. Rincón 1115 U. T. E. 91171.

JACINTO CHIAVELLA Y MIGUEL CASARAVALLA. — Abogados. — HECTOR CASARAVALLA. — Escribano. — Estudio: Misiones 1115. — Teléfono 91330.

EST. JURIDICO — Dr. J. J. Brito y Dr. Carlos Brito del Pino. — U. T. E. 91191.

MAX GUYER y DARDO REGULES — Abogados — 25 de Mayo 535 1º piso.

IGNACIO ZORRILLA DE SAN MARTIN — Abogado — Rincón 1115 U. T. E. 91191.

JORGE S. DE BURMENDEZ. — Abogado. — Rincón 1115 U. T. E. 91191.

ALEJANDRO BUSTAMANTE — Abogado. Tramita su estudio a Treinta y Tres 1115 U. T. E. 91191.

MIRANDA JOSE — Abogado — Rincón 1115 U. T. E. 91191.

Dr. MORA RODRIGUEZ VICENTE — Abogado.

MEDICOS

Doctores

EMILIO E. ANDREON
JUAN C. PONTET
CONSULTORIO MEDICO QUIPUNGICO
Consultas todos los días, de 4 1/2 a 6. — Villa La Paz (Frente a la Plaza). — Tel. Uruguay número 16 La Paz.

Dr. Roberto Riveiro Rivera
Especialista en enfermedades venéreo-sífilis y piel. — Consultorio: Médicos 1115, entre 18 de Julio y Ejido. — Horas de consulta: de 2 a 4. — Teléfono 91330.

JOSE E. CARNELLI. — Médico cirujano del H. Maciel. Especialidad: enfermedades de vías urinarias. Consultas de enfermos y Arenales Gallegos 1115, entre 18 de Julio y Ejido. — Teléfono 91330.

ANTONIO N. HARAN. — Cirugía general. Consultas: Lunes, Miércoles y Viernes de 2 a 4. — Rincón 1115 U. T. E. 91191.

Dr. Alberto Vaz Ferreira
Médico ex-jefe de clínica Médica en la Facultad de Medicina. — Consultorio: Ejido 1115, esquina Mercedes. — Domicilio: Ejido 1115. — Horas de consulta: de 2 a 4. — U. T. E. 91191.

Dr. Ulises Quintela
OIDO, NARIZ Y GARGANTA
Especialista en afecciones del oído medio y Fonda Facultad de Medicina. — Consultas: de 4 y 30 — Rincón 1115 U. T. E. 91191.

Dr. D. García Pédici
MEDICO CIRUJANO
Río Negro 1115 — Consultas de 14 a 16 — Domicilio: Mario 1115 — Teléfono 5.6565.

Dr. Alfredo Arezzo
MEDICO CIRUJANO
Cirugía General — Consultorio: Rincón 1115 — Consultas: de 2 a 4 — Domicilio: Mario 1115 — Teléfono 91330.

Dr. E. Marín Pittaluga
MEDICO CIRUJANO — Consultas todos los días de 1.30 a 3. — Mario 1115 U. T. E. 91191.

Dr. RODOLFO URAGA. — Médico. Consultorio: Rincón 1115 — Consultas todos los días de 2 a 4. — Domicilio: Mario 1115 U. T. E. 91191.

Dr. José Julio Bozzano
MEDICO CIRUJANO
Consultorio: TALA 2269
Consultas: de 1 a 3
Lunes, Miércoles y Viernes
Tel. Automático: 20241

Dr. MARIO RIUS. — Otro Nuevo Consultorio. — Horas: Lunes, Miércoles y Viernes de 2 a 4. — Rincón 1115 U. T. E. 91191.

Dr. A. IGLESIAS CASTELLANOS
Especialista en oídos, nariz y garganta, de los 4 a 6. — Consultas: Río Negro 1115 entre 18 de Julio y Ejido. — Teléfono 91330. — Se traslada a 18 de Julio 1212 U. T. E. 92780.

Dr. Terra Oriosto
Especialista en oídos, nariz y garganta. Consultorio: 18 de Julio 1115, esquina Río Negro. — Consultas de 14 a 16. Teléfono 91330 U. T. E. 91191.

Oído, Nariz, Garganta y Bronquios
Dr. L. R. GOULART
Recientemente regresó de las clínicas de París, Berlín y Viena. Tratamiento de sinusitis y otitis por el método Proetz (a vapor). — asma, por el broncoscópico de Soulas. — Consultorios: 18 de Julio 1492, casi Vázquez. — Horas de 3 a 5.

Dr. Francisco González Vaurell
MEDICO CIRUJANO
Ex Médico Adjunto de Clínica Oftalmológica del Hospital Pasteur. Médico Adjunto de la Policlínica Oftalmológica del Hospital Maciel. Médico Asistente Oftalmológico de Asistencia Pública Nacional.
Horas de consulta: de 2 1/2 a 5 y 1/2 — Teléfono 91330 — Domicilio: Rincón 1115 — Teléfono 91330.

Dr. Roberto Riveiro Rivera
Especialista en enfermedades venéreo-sífilis y piel. — Consultorio: Médicos 1115, entre 18 de Julio y Ejido. — Horas de consulta: de 2 a 4. — Teléfono 91330.

Dr. Hugo I. Vaghi Mosquera
MEDICO CIRUJANO
Consultas todos los días de 2 a 3 menos sábados. — Hoche N.º 2351 — Teléfono 91330.

Dr. Juan Alberto Prieto
Especialista, oídos, nariz y garganta. — 18 de Julio 1131 (esq. Ejido). — Consultas: de 3 a 4, excepto sábados. — Teléfono 91330. — Domicilio: Mario 1ª U. T. E. 91191.

Dr. Manuel Rodríguez Ximeno
Jefe de Clínica Obstetricia del Hospital Pereira Rossell. — Maternidad general. — Consultas: Lunes, Jueves y Viernes de 2 a 4. — Domicilio: Mario 1115 — Teléfono 91330.

Dr. Juan S. Burnett
Dr. L. Berterreche
DENTISTAS
Horas de 2 a 5
J. C. GOMEZ 1388 — 5.º Piso
Teléfono: 82265 — Montevideo

Dra. OLGA G. DE CUNEO
Dentista
Exclusivamente niños. Todos los días, menos lunes y jueves. Hora fija
YAGUARON 1324.
U. T. E. 68164

Dr. Julián Safi
DENTISTA
25 de Mayo 522. — U. T. E. 83375
Montevideo.

DR. SANTIAGO BARTOLOMEI — Ex-Profesor de la Escuela de Odontología. — Ha trasladado su consultorio a la calle Uruguay 790 esq. Cerrito.

Dr. Anatolio H. Cayssials
DENTISTA
Consultas todos los días de 8 a 12 y de 13 a 18 menos los sábados de tarde.
Pasando 837, U. T. E. 8-51.07

PEDRO G. SILVEIRA
CIRUJANO DENTISTA
(nervio) por medio de su fórmula original Novalín
JUAN ... 1066
Plaza Matriz ... Piso No. 4
Automático 60253

Dr. ... — Cirujano dentista. Diploma del Círculo Odontológico del Uruguay. — Universidad de ... Consultorio: Ejido 1115, esquina Mercedes. — Teléfono 91330 — Domicilio: Mario 1115 — Teléfono 91330.

Dr. RODOLFO BIANCO
CIRUJANO DENTISTA
Sierra 2252 — Horas de 2 a 6 — Teléfono 91330.
MARIANO ... Instituto Pasteur de París. — Director ex Director de la Facultad de Medicina de Montevideo. — Consultorio: Río Negro 1115 — Teléfono 91330.

Dr. Rodolfo B. Sierra
MEDICO CIRUJANO
Consultas: todos los días de 12 a 14 y de 18 a 20 — Domicilio: Mario 1115 — Teléfono 91330.

Dr. ... A. BIANCO
Cirujano General. — Vías Respiratorias. — Consultas: lunes, miércoles y viernes de 1 a 2. — Durazno 1082 — Teléfono 91330.

Dr. ... DA COSTA. — Médico. — Preferentemente oto-rino-laringólogo. Consultas: Rincón 1115 — Teléfono 91330.

Dr. ... — Cirujano. — Consultas: Rincón 1115 — Teléfono 91330.

Dr. ... — Médico

Avisos Clasificados

NEGOCIOS VARIOS

VENDO 166 mts. cuadrados de pisetas, 6a. de calidad extra. Tratar 4 días. Payzand 1718. 4495-v.nov.7

VENTAS rarias: camas de fierro, fierro y maderas de una y dos plazas, cocinas económicas, c. de., s. de., seguros y a caballo; todos grandes y para fincs, talleres, artículos electricos, herrajes, cuadros, amantes, los para cocina; roperos, mármoles; quites; ventanas cabezas; cintas; lanas, tanques, para agua, rodados, cadenas y demás artículos para el campo; en exhibición a puerto de Palermo, encontrará en el mismo. 4417-v.nov.6

VENDO chacrita de 15 x 30 con edificación, frente a la estación Ramos Mejía. Informes: Dr. Mitchell, 25 de Mayo 36. 4417-v.nov.6

ZARNIGUERIA se vende en Cnde. calle Daniel Sorella 1532, por no poder atender su dueño Venias: 12 y 130 libre diarios a domicilio y cobro. No se para alquiler. Tratar de 8 a 11 y de 14 a 18 horas. 4397-v.nov.9

VENDO aserrao dormitorio, un a 2.0. 40 $, en poco trabajo mago antiguo, cama de bombas. Para Lunes 1110 1.er piso letra B. 4396-v.nov.6

PARCELA en el Bosque desde 3.000 por, Contado y en parte. 3500 Cnel. Suárez 1602. 4394-v.nov.6

VENDO almacén con despacho de bebidas moderno, con o sin familia, quiler módico sin fiado y buena clientela. Tratar venta. Mitre 1855. 4355-v.nov.7

CONVENIENTE — Se vende por $ 9.000 Peluquería calle Doctores Arambaru 1 Rivadavia 6800 a contado, pueden presentarse desde las 8 a 12 y de 14 a 18. 4350-v.nov.6

CERILLO... Hombres, Pulmones, Pecho, Vista, Cerca Rivadavia 6800. Consultas de 8 a 12 y de 14 a 18. 4350-v.nov.6

BAR y Fiambrería, en Riachuelo, vendo por ausencia. Informes: Av. Rivadavia 1188. 4344-v.nov.6

VIUDA e HIJOS de Juan L. Aguerre, — Almacén y Fábrica de Licores, Jarabe de frutas y vendedores. Reparto a domicilio. Moreno 1800 esquina Salta.

LLAVES y cerraduras en perfecto estado de conservación, cerraduras de escritorios desarmables. — Recurrir Pueyrredón 1 La Llave, Lavadero Cerrito 1 de Julio 1616. 4334-v.nov.6

VENDO negocio de Lubricentro Colectivo, 24 de Julio 1616 — Montevideo.

JOVENES con deseos de trabajar, Pelotes desperfectos para cortadillos y cadenas. Av. Alvear 12 y 4. 4326-v.nov.6

CASA DE MODAS acreditada vendo por razones de salud poco capital. Facilidad pago. Informes: Rivadavia 4326. 4322-v.nov.6

DORMITORIO moderno estilo inglés, cama de bronce, cama de soltero, cuero con $ 14. Durazno 1077. 4322-v.nov.9

CRIADERO JACKSON. AVES DE RAZA: NUEVAS PARA VOLAR. Plantetes seleccionados. Reproductores. Huevos fértiles. Pedidos inmediatos. Solicite ésta de precios Jackson 4 Rivadavia 6800 (Mangal. Montevideo). 4320-v.nov.6

RESTAURANT recién instalado con toda comodidad, vendo por tener otro giro. Rivadavia 4326. 4320-v.nov.6

COMPRA Y VENTA DE CASAS

VENDO casa con 12 mts. por 25 m. azotea, cielo raso, pisos mosaicos, 2 baños, 2 patios, 2 cuartos, 2 cocinas, 2 lavaderos, 2 entradas, 2 frentes, 2 números, 2 timbres, 2 luces, 2 gas, 2 agua, 2 cloacas, 2 veredas, 2 cordones, 2 entradas de coche, 2 rejas, 2 puertas, 2 ventanas, 2 vidrios, 2 persianas, 2 cortinas, 2 cerraduras, 2 llaves, 2 pinturas, 2 empapelados, 2 techos, 2 fondos, 2 frentes, 2 medianeras, 2 contrafrentes, 2 cimientos, 2 paredes, 2 ladrillos, 2 techos, 2 pisos, 2 escaleras, 2 ascensores, 2 calefacciones, 2 garages, 2 jardines, 2 terrazas, 2 balcones, 2 claraboyas, 2 tanques, 2 bombas, 2 motores, 2 calderas, 2 hornallas, 2 hornos, 2 heladeras, 2 lavarropas, 2 aspiradoras, 2 radios, 2 teléfonos, 2 ascensores, 2 escritorios, 2 sillones, 2 mesas, 2 sillas, 2 camas, 2 colchones, 2 almohadas, 2 sábanas, 2 frazadas, 2 acolchados, 2 cortinados, 2 alfombras, 2 cuadros, 2 espejos, 2 relojes, 2 lámparas, 2 floreros, 2 estatuas, 2 libros, 2 diarios, 2 revistas, 2 cuentos, 2 novelas, 2 películas, 2 teatros, 2 cines, 2 bailes, 2 fiestas, 2 casamientos, 2 divorcios, 2 nacimientos, 2 muertes, 2 entierros, 2 resurrecciones, 2 ascensiones, 2 milagros, 2 misterios, 2 dolores, 2 alegrías, 2 tristezas, 2 penas, 2 glorias, 2 infiernos, 2 purgatorios, 2 paraísos, 2 cielos, 2 dioses, 2 diablos, 2 ángeles, 2 arcángeles, 2 serafines, 2 querubines, 2 tronos, 2 dominaciones, 2 potestades, 2 virtudes, 2 principados, 2 patriarcas, 2 profetas, 2 apóstoles, 2 evangelistas, 2 mártires, 2 confesores, 2 vírgenes, 2 santos, 2 santas, 2 papas, 2 cardenales, 2 obispos, 2 arzobispos, 2 metropolitanos, 2 primados, 2 abades, 2 abadesas, 2 monjes, 2 monjas, 2 frailes, 2 curas, 2 sacristanes, 2 monaguillos, 2 sacristías, 2 iglesias, 2 catedrales, 2 basílicas, 2 capillas, 2 conventos, 2 monasterios, 2 seminarios, 2 colegios, 2 escuelas, 2 universidades, 2 facultades, 2 profesores, 2 doctores, 2 licenciados, 2 bachilleres, 2 analfabetos, 2 ignorantes, 2 sabios, 2 genios, 2 locos, 2 cuerdos, 2 inteligentes, 2 tontos, 2 vivos, 2 muertos, 2 resucitados, 2 fantasmas, 2 espíritus, 2 almas, 2 cuerpos, 2 sangres, 2 huesos, 2 nervios, 2 músculos, 2 pieles, 2 cabezas, 2 troncos, 2 piernas, 2 brazos, 2 manos, 2 pies, 2 dedos, 2 uñas, 2 pelos, 2 ojos, 2 orejas, 2 narices, 2 bocas, 2 dientes, 2 lenguas, 2 gargantas, 2 pechos, 2 estómagos, 2 intestinos, 2 hígados, 2 riñones, 2 corazones, 2 pulmones, 2 cerebros, 2 inteligencias, 2 sentidos, 2 sensaciones, 2 percepciones, 2 ideas, 2 pensamientos, 2 palabras, 2 frases, 2 oraciones, 2 párrafos, 2 capítulos, 2 libros, 2 bibliotecas, 2 universos, 2 mundos, 2 infinitos, 2 eternidades, 2 nadas, 2 todos, 2 yo, 2 tú, 2 él, 2 nosotros, 2 vosotros, 2 ellos, 2 ellas, 2 cosas, 2 personas, 2 seres, 2 existencias, 2 vidas, 2 muertes

MANUEL M. SANCHEZ
REMATE JUDICIAL
9 HERMOSAS CHACRITAS 9
EN *TOLEDO*
7.a Sección judicial del departamento de Canelones
CON AREAS DE 3, 4 Y 5 HECTAREAS APROXIMADAMENTE, Y
CON BASES BAJISIMAS
EL MIERCOLES 7 DE NOVIEMBRE, a las 10 horas
En las puertas del Juzgado de Primera Instancia de 1o Civil de 2.o Turno, calle 18 de Mayo 936.

De acuerdo con el siguiente

EDICTO: Por disposición del señor Juez Letrado de Primera Instancia de 1o Civil de 2.o Turno, Dr. Enrique C. Armand Ugón, dictada en el expediente caratulado "Juan Bautista da Frasca Mascarello, Juan Bautista Antonio" se hace saber al público que el día 7 de Noviembre próximo a la hora 1 de la tarde en la puerta del Juzgado por intermedio del Martillero que suscribe, Calle 18 de Mayo 936, entre Cerrito y Ituzaingó, se venderá en remate público y al mejor postor el siguiente bien inmueble perteneciente a la sucesión de Juan Bautista Antonio Mascarello: Una fracción de terreno de chacra situada en el Departamento de Canelones, Octava Sección Judicial del Departamento, de Toledo, paraje denominado LA ARMADA, compuesta de 9 hermosas chacritas con buenas construcciones, cercos y con el correspondiente arbolado y tres pozos semisurgentes de agua potable, con una superficie total de 33 hectáreas 6000 metros cuadrados, que según plano del Agrimensor Nacional Don Alfredo Campodónico, de fecha 5 de Octubre de 1931, inscripto en la Dirección de Catastro bajo el número 7.000, se encuentra dentro de los siguientes límites: Al Norte, con el camino Nacional que conduce de Toledo a Pando; al Este, con el camino que conduce de Toledo a Empalme Olmos; al Sur, con el camino que conduce de Toledo a Empalme Olmos, y al Oeste, con el camino que conduce de Toledo a Pando. Dicho inmueble se halla ubicado a 2 kilómetros de la estación Toledo del Ferrocarril Central del Uruguay, a 2 kilómetros de la estación Empalme Olmos del mismo Ferrocarril y a 2 kilómetros de la estación Pando del Ferrocarril del Norte. Título: Base 1 (1931-1) — Una fracción de terreno de chacra situada en el Departamento de Canelones, Octava Sección Judicial del mism

Se Intensifican los Deportes Mecanicos

Crónicas de Ciclismo y Motociclismo

LAS GRANDES CARRERAS MOTOCICLISTAS DE AYER EN CARRASCO

Resultados de todas las pruebas

Con mucha asistencia de público se efectuaron esta tarde las carreras de moto programadas para esta tarde y a correrse en el Circuito Carrasco.

A continuación damos la nómina de competidores y su actuación:

1a CARRERA. — Dos vueltas del circuito. Categoría 250 c. c.

Corrieron: 1 Marcelino Laurena, 2 Luis Malugnani, 3 Gino Spagnol, 4 Tarabusi, 5 Denison.

Se largó la primera carrera en media forma, siendo las 14 y 35. En la primera vuelta pasaron en el siguiente orden: 1o Malugnani, 2o Laurena y 3o Spagnol. El número 4, Tambasi, rodó pero afortunadamente sin importancia. El 5, Denison, rompió la máquina siéndole imposible seguir en carrera.

En la vuelta final entraron:

1o El 1, Marcelino Laurena, con el tiempo de 18 m.

2o El 2, Luis Malugnani, con 18 m. y 30 segundos.

3o El 3, Spagnol, con 20 m.

2a CARRERA. — Cuatro vueltas del circuito, categoría 350 c. c.

Corrieron: 1 Evaristo Rosstah, 3 Ernesto Berro, 4 Carlos Neunayer, 5 José Bardis.

La largada se realizó en buen momento, saliendo todos los competidores en buena forma.

En el transcurso de la carrera rodó el competidor Berro, siendo la caída de pocas consecuencias, ya ya que inmediatamente continuó en carrera. La primera pasada tuvo lugar en el orden siguiente: 1, 3 y al-go lejos el 4. En porfiada lucha terminaron la carrera el 1 y el 2. Muy bajos el 4.

OTRO VENCEDOR

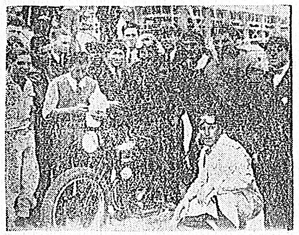

He aquí otro de los corredores que logró ocupar un puesto de preferencia. Actuando también por sus simpatizantes

La llegada final fué en este orden:

1o El 1, Evaristo Rosstah. Tiempo: 28 m. 15 s.

2o El 3, Ernesto Berro, en 29 m.

3o El 4, Carlos Neumayer.

3a CARRERA. — 6 vueltas del circuito. Categoría 500 c. c. Inglesa 760 c. c. y americana.

Corrieron: 1 Rafael Starico, 2 G. Rabar, 4 Narciso Morerl, 5 Mario Tom. Largaron en buen momento.

La primera vuelta fué pasada en el siguiente orden: 1, 2, 5, 4, yendo aumentando paulatinamente. Sus tiempos para esta vuelta fueron 6 m. 15 s., 6 m. 20 s., 6 m. 30 s. y 6 m. 35 s., respectivamente.

La segunda vuelta tuvo la siguiente variación: 1, 2, 4 y 5, con los siguientes parciales los 2 primeros en las 2 vueltas corridas: 12 m. 40 s y 12 m. 45 s.

En la tercera vuelta el 4 pasó al segundo puesto, retrogradando el 2 al tercero; los demás conservaron posiciones. Los tiempos de los competidores en las 3 vueltas fueron 19 m. 25 s., 18 m. 45 s., 18 m. 50 s. y 19 minutos, respectivamente.

En la cuarta vuelta el orden de los competidores no tuvo alteraciones. La carrera es sumamente interesante y reñida. Los tiempos hasta esta vuelta son los siguientes: 1, 11 1; 24 m. 35 s. El 4; 25 m. 55 s. El 2; 25 m. 5 s. El 5; 25 m. 20 s.

En porfiada lucha pasan por el control por quinta vez los competidores, manteniendo el mismo orden que en la vuelta anterior. Los tiempos hasta la quinta vuelta, son los siguientes: 20 m. 5 s., 24 m., 31 m. 20 s. y 31 m. 45 s.

En medio de un enorme gentío que dificulta la llegada, los competidores llegan por última vez al control manteniendo perfectamente sus posiciones.

El orden de llegada fué el siguiente:

1o El 1, Rafael Starico. Tiempo 37 minutos.

2o El 4, Narciso Morerl. Tiempo 37 m. 10 segundos.

3o El 2, G. Rabar. Tiempo: 37 m 35 segundos.

4o El 5, Mario Tom. Tiempo: 38 minutos 10 s.

Starieco triunfó en notable forma, manteniéndose en la delantera durante todo el desarrollo de la prueba.

4a CARRERA. — 10 vueltas del circuito. Categoría fuerza libre.

Corrieron: 1 Luis Clavijo, 2 Alfredo Torre, 3 el corredor argentino Carlos Dávila.

UN GANADOR

Starieco que en buen tiempo se alzó con la 3a carrera, realizada por cua "thin chas"

En la sexta vuelta el corredor Torrez se fué contra el césped que bordea el Hotel Carrasco. Apesar de no lastimarse de consideración abandonó la carrera.

El resultado final fué el siguiente:

1o El 3, Carlos Dávila. Tiempo: 53 m. 59 segundos.

2o El 1, Luis Clavijo.

El triunfo del corredor argentino fué fruto de una actuación realmente admirable.

Oriental (2), Deportivo Maldonado (1)

Este encuentro se realizó en Parque Narancio, finalizando con lo indicamos en el título.

Orientales: Arbiza; Pereyra; Berges y De Los Santos; Marzobillo, Garelz y Heider; Tuinatti (1).

Los tantos fueron convertidos por Lorena (2) en el time inicial.

Resultados del football italiano

ROMA, 4 — Los partidos de football realizados hoy dieron los siguientes resultados: Lazio-Juventus 5-3; Torino-Roma 2-3, Livorno-Bologna 1-1, Treatina-Palermo 1-1, Napoli-Cremonesa 3-0, Pro Vercelli-Milan 0-0, Ambrosina-Alessandria 0-0, Brescia-Fiorentina 1-1.

Partido Independiente Demócrata Feminista

Se exhorta a los afiliados y adherentes a asistir a la asamblea que se realizará el martes 6, a las 15 horas, en la sede del partido. — La Secretaría.

Se derrumbó una tribuna en un estadio francés

VALENCIA, (Francia) 4 — Durante el match de football disputado hoy entre el equipo de dicha, y el Havre A. C. una tribuna se derrumbó. Hubo numerosos heridos.

MAREOS

Tome un GENIOL y le pasará ese malestar producido por los agitaciones de ayer que hoy todavía lo tienen congestionado.

Tome un GENIOL y estará contento

MILLONES DE PERSONAS LO TOMAN

GENIOL 30

BRILLANTEMENTE GANO ALEJO HERNANDEZ EL CRITERIUM DE APERTURA

LA INICIACION DE LA TEMPORADA OFICIAL, BRINDO UNA DISCRETA EXHIBICION DEL DEPORTE — RESULTADOS Y COMENTARIOS DE LA JORNADA

Una nutrida en el Circuito del Arbitro se realizó el primer carrera de la temporada oficial ciclística.

Los competidores Cita, Ivo, Medina, Alejo Hernández y Ramón Pérez, dieron una discreta exhibición del deporte del pedal.

La carrera en sí no fué de lo mejor que cuadre asistir, con que ya tenemos previstos en nuestro comentario a emitir juicio, preparados a que presentaban la mayoría de los competidores.

TREN PAREJO

Primó en casi toda la carrera un tren de regular velocidad, que era mantenido con bastante regularidad.

La primera de las dos primeras vueltas fué quebrada en escasa escala, por dos acciones algo bruscas, aunque de corta duración, a cargo de Eduardo Giachino, hasta que pudo abordarlos.

También Correggio, que parece volver a su antiguo estado de preparación, porque, que no trajeron el resultado apetecido, pues la labor desarrollada, lo mantuvo en todo el trascurso.

EL EMBALAJE

Unicamente las deserciones de Correggio y Giachino hubo que lamentar. Los restantes llegaron al final en forma concentrada.

Correggio, Carrasco el embalaje desde lejos y Alejo se colocó a su rueda para librar el sprint, dejando atrás a Medina y a adalberto la victoria netamente Vitoreo el discreto Alejo Hernández.

Inmediatamente detrás venía Angel Pérez.

CORRIERON

Por Peñarol: Alejo Hernández, Eduardo Giachino, Antonio Barreiro, Leonardo Cita y Ramón Hernández.

Por Racing: Luis Ríos, José Díaz y Ramón Díaz.

Por Nacional: Carlos Carrasco.

CLASIFICACION FINAL

1o Alejo F. Hernández (Peñarol) en 1 hora 41' 35".

2o Francisco Carrasco (Nacional) a una máquina.

3o Antonio Barreiro (Peñarol).

4o Angel Pérez.

NOVICIOS

Los novicios disputaron una vuelta al mismo circuito 17 kilómetros.

CLASIFICACION

1o Roberto Bleach (Peñarol), en 30 minutos.

2o Gabriel Ons (Peñarol).

3o Gabriel Ons. (Peñarol).

También una vuelta al Andaluz corrieron los novicios.

Clasificación

1o Pedro Cadi; arr (Bleche) 3' 15"

2o Alejandro Gutiérrez (Peñarol).

3o Ildefonso Soler (Bleche).

"PIQUES CORTOS" DE LA CICLISTA

Volvió en forma promisoria Alejo Hernández a las actividades ciclísticas, siendo un estado que si bien dejo aún completar en carreras futuras, nos da una idea del entusiasmo que le ha traído en la temporada que se inició tan brillantemente.

Carlos Carrasco, el único representante de Nacional en categoría 350, se batió como bueno contra el pelotón en el mayoría, integrando por defensores aurinegros. Es que el "Gallo" Tano Cleto y Alejandro Díaz no jugarán en sus próximas presentaciones.

La entrada de Nacional en las actividades ciclistas dará aún mayor brillo a la misma, pues a no pretende Dr. don Atilio Narancio patrocinar el desempeño de los representantes albos.

Si se tiene en cuenta el reducido número, podrá apreciarse que el último mismo en filas nacionalistas, lucirá en la carrera de ayer.

Pedrito Carbonell, el vencer en menores a su eterno rival "Pluma quota" Tricotti, conquistó una victoria que habla a las claras del progreso experimentado por el boitín de físico grande.

Esperamos verlo escalar altura en poco tiempo.

En Novicios venció Bleslch, un entusiasta defensor de Peñarol, que en menores se hartó de segundos puestos.

Las "cosas" del deporte...

El próximo domingo tenemos carreras en la Rambla Wilson para 25 kilómetros.

Como se ve, el programa federalista es variado.

SPRINTER.

UN PEATON FUE ARROLLADO POR UN MOTOCICLISTA, SUFRIENDO GRAVES LESIONES

Ayer, frente al número 2251 de la Cuchilla Grande la moto número 673 que conducía Juan Palma Ifón con Comicilio en Lucas Obes 510 fué a chocar contra el peatón Juan Gastelle, de 42 años, con domicilio en Pereyra de la Luz s/n.

A consecuencia de ello el peatón resultó con múltiples lesiones en el cuerpo, siendo internado en el Hospital Hacia) en grave estado.

El conductor se encuentra detenido en la sección 16.a.

NO HAY NOVEDAD EN EL ASUNTO DE LA 13.a

Anoche nos entrevistamos con el constante señor Alvarez, quien nos confirmó lo que mencionamos en el título.

Por ahora pues, hay que esperar.

HAY QUE ESPERAR QUE PARE

Frente a su domicilio, Avenida General Flores 2283, León Ferrari, uruguayo, al descender de un tranvía cuyo conductor siguió la marcha, cayó al pavimento. Se contusionó lesiones en el rostro. B. J. domicilio.

LO HIRIO CON UNA TIJERA

En su domicilio Buenos Aires 385, la señora Ragu Cosau, que se halla en encontrada con Simón Bilbao, polaco, soltero, lo 34 años, le infirió a éste con un tijera, hiriéndolo en la pierna izquierda.

A. P. y domicilio. La agresora detenida.

ACCIDENTE A UN NIÑO

Se fué sobre un auto

En las calles Propios y Ramón Márquez, el menor Raúl Chiribeni uruguayo, de 7 años de edad, domiciliado en la calle Ramón Márquez No 3670, se fué sobre el auto matrícula nume ro 6 47-39 que guiaba Benjamín Barbet, domiciliado en la calel República N.o 2194. El niño sufrió como que unas lesiones internas, fue recogido por a A. P. pasando el H. Pedro Visca. El conductor del auto se encuentra detenido.

ACCIDENTE

Seccional 16.a. — En el momento que transita Vaquería, uruguayo, casado, de 41 años, domiciliado en la misma Rotay Lanza No 29, transitaba en un coche de alquiler por la referera y Cuchilla Grande, en los caminos Carlos A. López y La Española, el citado fué atacado en apariencia de ataque, cayendo al suelo. Fué recogido por a A. P. pasando el H. Pedro Visca. El conductor del auto se encuentra detenido.

PELEA ENTRE PARIENTES

En su domicilio Constitución, 1316, José Vaquero, uruguayo, casado, 40 años, discutió con su esposa Ramona González, interviniendo entonces en defensa de esta su hermano Julio, el que agredió el primeramente nombrado con un machillo de herramientas lo cual González le infirió a Vaquero, con un cuchillo, una herida en el cuello. A. P. y Hospital Militar. González detenido.

OTRO ACCIDENTE TRANVIARIO

En San Martín y Martín García Manuel García, vecino, más de 42 años, domiciliado en Municipio 2145 al descender de un tranvía por su número de vagón y conductor se ignora por haber continuado la marcha, fué lesionado y el ocupo sufrió lesiones en las piernas. A. P. y domicilio.

ASALTO EN LA VIA PUBLICA

En momentos que Cristo Calemaci, domiciliado en Zabala 1656, transitaba por Misiones y 25 de Agosto, lo interceptaron el moro dos desconocido y mediante amenazas con armas de fuego lo sustrajeron $ 12.00 y un reloj de plata, fugando después.

LA VICTORIA

CAMAS DE 2 plazas ..... $	6.00
ROPEROS 3 cuerpos ..... $	11.50
TOILETTE 3 espejos ..... $	12.00
CAMAS. de 1½ ..... $	2.00
CAMAS niquela das ..... $	4.50
CAMAS varios colores ..... $	4.00
CAMAS turcas .. $	2.50

URUGUAY 1300 esq. Yaguarón. Au. 81550

COLCHONES 1 plaza, especiales .$	1.50
COLCHONES 1 y 1½ plaza, especiales ..$	2.50
COLCHONES 2 plazas especiales ..$	3.50
COLCHONES de lana 1 plaza ..... $	3.00
COLCHONES de 1½ y 1½ plaza $	8.00
LANA CHILOLA, el kilogramo el colchón	0.30
COLCHONES de lana, 2 plazas, a $	10.50

Salto venció a Río Negro

POR LO TANTO "CHANAS" Y "NARANJEROS" TIENEN QUE IR A UNA FINAL

SORIANO: que a raíz del per hado del match Río Negro - Salto, ve ahora más lejos el título de campeón

Mueve Salto

Efectuado el sorteo, debió pasar el turno a Salto al centrodelantero Chaves y enseguida, alcanzando inmediatamente "naranjeros", que Pinti puso fin con fuerte cachazo a la intentona.

Más efectivo

Durante el primer cuarto de hora el juego del ataque riograndense fué de un positivismo destacado. Pero de cualquier manera Salto se defendía bien.

Más, era de esperarse que Río Negro fructificara y así sucedió.

A los diez minutos

cuando Chaves, logró el primero y único tanto de su team.

Lo que no respondía de los "naranjeros" era el avance que no remataba en forma.

Los arqueros

En la segunda parte del time inicial, el juego dió lugar a que los arqueros se destacaran en gran forma, dado que la acción era sumamente efectivista.

Y así, con un tanto a favor de Río Negro finalizó el time.

EL SEGUNDO TIEMPO

Salto reaccionó

El equipo saltero con una visible reacción desde los primeros minutos del 2o período, puso de entra-

de un apretuje a la retaguardia local.

Esto es así que a los pocos minutos de reiniciado el juego, vino...

El empate

que consiguió Alvaro con un tiro de diez metros, que venció a Corazzo.

INJUSTAMENTE CAYO COLON ANTE M. OLIMPIA

21 más interesante cotejo de ayer por el Campeonato Amateur, finalizó con el triunfo de la entusiasta falange de Montevideo Olimpia, triunfo que no creemos fiel expresión de las acciones expuestas en el campo de juego, por ambos teams rivales ya que su ocasional adversario, Colón, no llegó en ningún momento a ser inferior a vencedor, sino al igual que su ocasional adversario. Colón, no llegó en ningún momento a ser inferior a vencedor, sino al igual que su ocasional adversario.

Pero, si bien en el primer tiempo los dos teams ofrecieron un buen espectáculo, en el segundo tiempo, mayor capacidad de desenvolvimiento y de ataque.

En el antiguo field de Racing Club de Colón — el concurso un público de no menos de 400 personas, que presenció este encuentro clásico, habiéndolo arbitrado el juez Sr. Castelli.

A la hora 15 y 45 minutos Colón, iniciándose un primer tiempo muy movido, primando en el ataque el contrario local, más no poder conseguir la apertura del score.

Se inició la segunda parte de la brega con las mismas características de movilidad del tiempo inicial. Abriendo el forward visitante Saxtana el score, aprovechando una falsa salida de Gabin, la que originó un entrevero del que logró sacar bien partido el citado forward, dando a su equipo el tanto del triunfo.

Vanos fueron los empeñosos esfuerzos llevados a cabo por la delantera reductora por descontadas, mantenidores la victoria del M. Olimpia merced a la enfocada actuación de su defensa

Se presentaron así constituidos ambos conjuntos:

COLON. — Gabin; Lobos y Casa; Goy y Pasquet, Brea y Thomas; Rela, Cristóbal, Carbon, Solich y Mosquera.

M. OLIMPIA. — Fernández; Bergamasco y Mijares; Ruiz, Calvo y Rodríguez; Martínez, Mautois, Santana, Pepito y Heredia.

Se destacaron: por M. Olimpia, Fernández, Bergamasco, Calvo, Martínez y Santana; por Colón: Lobos, Casady, Thomas, Cristóbal y Carbon.

El juez Caprio, bien.

LUIS PATRONE SE ADJUDICO EN PROPIEDAD LA COPA "CASUPA"

El 18 habrá regatas internacionales en Colonia

Como lo hemos anunciado ayer se continuó con la disputa del amplio programa de regatas confeccionado por el Club Nautico Uruguayo para la temporada en curso, habiéndose realizado la tarde de ayer la de 1a categoría, utilizándose las hermosas embarcaciones Clase Nacional "D", 22 metros de desarrollo a cargo de los timoneles inscriptos entre los clubes en contienda para esas embarcaciones, clasificándose los siguientes timoneles en los sorteo: Luis Patrone; 2.o Carlos A. Vivo; 3.o Julio C. Goldie; 4.o, Eugenio Lazo y 5.o Horacio Camio, en la segunda serie: 1.o Enrique H Swinden; 2.o Romeo Colnago; 3.o Alfonso García Castro; 4.o Oscar Cabrera y 5.o Jorge Comeat.

Estas series se disputaron sobre una vuelta al triángulo, debiendo utilizarse tres timoneles en cada una y en desarrollo fué reversante y sobre todo muy reñido, dado que los participantes emplearon en las mismas distancias que hubo la necesidad de llegar a consultar el hermoso trofeo en disputa.

Para después del medio día el señor Juan P. Ferrari que asistida de oficial del Club presidió la reunión de anoche, entre los diez timoneles clasificados en las dos series mencionadas que embarcaciones diferentes al rumo donde debía iniciarse la regata que en cuanto a la hora designada frente al muelle de los pescadores y la lancha de la Comisión de Regatas

A la señal de partida dada por el señor oficial de día se inició la serie, la cual quedó en la forma que a continuación damos las bojas a cumplir con viento de S. E.

Comenzando la final después de media hora de descanso, que se desarrolló en la misma forma que las anteriores, destacándose varios timoneles en las cinco de bolina, por sus hábiles maniobras que les permitie-

ron, rapidamente acortadamente algunos excesos de los jugadores. En la segunda mitad, siempre más seco, nos más repartido cambiándose los papeles en un campo como cabe al adversario, pero Uruguay Prado logró mantener una ventaja apreciable. Se ha de oponente hasta el final del encuentro, que arrojó el siguiente resultado:

URUGUAY PRADO 28
TABARE 0

Anotamos la siguiente constitución de los equipos:

Uruguay Prado: Vignari Feloo, Mercurell Pouquette y Vallarino.

Tabaré: Eastes, Amarelle, A. Zas y Sapetitt.

El record del partido fué Mastorell que logró anotar 12 tantos

Uruguay Prado, cuyo team, los dolientes de Tabaré, si bien ensayaron numerosos tiros al cesto, lo hicieron con escasa fortuna, desde diferencia, con bastante desacierto, ya que no hubo ninguno que no fuera dirigidos, sino ya en cuanto a una noción del balón, unas veces y pocas veces en el otro.

En tanto que los muchachos del Prado del Molino, ganan con más cohesión y armonía, donde Martorell se destacó no solo por su entusiasmo, sino porque llegaba a consultar en la clase de su "five", lo cual demuestra que dobla en lo que lo colocaron en ventaja sobre su contrincante en cuanto a tantos.

14 tantos contra 6, era la diferencia cuando el juez anunció la terminación de la primera etapa en que Uruguay Prado primó en la ofensiva.

Distinguida la brega, en cuanto a la soltura de las hinchadas que aportaron más calor a la lucha, con sus aplausos y vítores al juego no supieron adquirere la busquedad de otras oportunidades, que en el segundo tiempo, nos sorprende que si muchos de los encuentros de la 2.a ronda se efectuaran, pelearan para un team.

Sabe jugar y lo hace con seven'dad el equipo de Tabaré.

Lo dicho, el alba Amarelle, fué el crédito de Tabaré.

EL REFERATO DEL JUEZ VIDAURRETA

Equipos que hacen alarde de juego recio y peligrosamente entusiasta, el match entre U. Prado y Tabaré, ha sido el de un juez perfectamente conocedor y que reprimiese todo intento de perturbador, tal fué su medida a la que no podemos poner reparos frente a las circunstancias, y en que todos los delegados, se mostraron satisfechos.

COMENTANDO EL MATCH URUGUAY PRADO Y TABARE

Como lo había resuelto la Divisional Primera ayer en cuanto se efectuó el partido y fuera ofrecido, que se suspendiera anteriormente, en medio de una gran soledad, Tabaré vez se jugó pues, en presencia solamente de sus contendientes.

Dada la orden de juego de inmediato la fuerza se extendió con verdadera fiebre por ambas partes, lo que fué desde los primeros momentos, en que Uruguay Prado, como los dolientes de Tabaré, si bien ensayaron numerosos tiros al cesto, lo hicieron con escasa fortuna, desde diferencia, con bastante desacierto, ya que no hubo ninguno que no fuera dirigidos, sino ya en cuanto a una noción del balón, unas veces y pocas veces en el otro.

En tanto que los muchachos del Prado del Molino, ganan con más cohesión y armonía, donde Martorell se destacó no solo por su entusiasmo, sino porque llegaba a consultar en la clase de su "five", lo cual demuestra que dobla en lo que lo colocaron en ventaja sobre su contrincante en cuanto a tantos.

14 tantos contra 6, era la diferencia cuando el juez anunció la terminación de la primera etapa en que Uruguay Prado primó en la ofensiva.

Distinguida la brega, en cuanto a la soltura de las hinchadas que aportaron más calor a la lucha, con sus aplausos y vítores al juego no supieron adquirere la busquedad de otras oportunidades, que en el segundo tiempo, nos sorprende que si muchos de los encuentros de la 2.a ronda se efectuaran, pelearan para un team.

Sabe jugar y lo hace con seven'dad el equipo de Tabaré.

Lo dicho, el alba Amarelle, fué el crédito de Tabaré.

EL REFERATO DEL JUEZ VIDAURRETA

Equipos que hacen alarde de juego recio y peligrosamente entusiasta, el match entre U. Prado y Tabaré, ha sido el de un juez perfectamente conocedor y que reprimiese todo intento de perturbador, tal fué su medida a la que no podemos poner reparos frente a las circunstancias, y en que todos los delegados, se mostraron satisfe-

SOBRE NUESTRA INFORMACION DE AYER DEL CAMPEONATO DEL LITORAL

Equivocadamente dimos ayer mal el resultado del match jugado en la ciudad de Fray Bentos, entre los equipos de Río Negro y Salto.

Nuestra información se limitaba a lo siguiente:

"Aquiano es clasificó campeón. — Río Negro le ganó a Salto".

Rectificamos hoy, publicando la crónica del match ganado por Salto por el score de 3 a 1, crónica telegrafiada por nuestro Enviado Especial que nuestros lectores hallarán en un lugar de esta página y que ayer por una omisión de última hora nos vimos imposibilitados de publicar.

La noticia que motiva nuestras aclaraciones es dada a un telegrama recibido de la Agencia Havas.

LOS EQUIPOS

SALTO: Bafaldini Gómez y Ocampo; Núñez, Chucat y Gallardi; Olivera, Avalo, Ferreyra, Rocha y Olivera.

RIO NEGRO: Corazzas Pini y Maldanat; Suárez, Rasporoni y Piedras Moliarz, Chaves, Chiesi, Ristamar y Linale.

JURGEN

Arbitró Señor Bonilla.

Lineamanas Señores Latorre y Reguitorena.

LA FUSION DEL FOOTBALL ARGENTINO

Como adelantamos en nuestra primera edición de ayer, quedó aceptada por la Asociación Amateurs Argentina y la Liga Profesional la unificación del football argentino creándose una nueva institución que se llamará Asociación del Football Argentino.

La nueva entidad constituida por la fusión de los dos instituciones dirigentes máximas del deporte del balompie regirá en adelante, conforme se firmen las bases, el porvenir del football argentino.

A continuación insertamos dos telegramas recibidos con tal motivo:

Buenos Aires 3 (Havas) — La Asociación Amateur de Football ha aprobado en general y particular la fusión del football argentino. En estos momentos la Liga Profesional trata el mismo asunto.

Buenos Aires 3 — La Liga Argentina de Football Profesional aprobó el proyecto de fusión. En esta misma, queda unificado el football argentino especificándose de un momento a otro se firme el acuerdo correspondiente.

DARIO CASTELLO DE JUEZ

El referee, Darío Castello, que el litigió el match de las reservas entre Wanderers y Bud América, tuvo una actuación por demás feliz, evidenciando a las partes actuantes, como también al numeroso público que asistió con interés el interesante partido.

Todos sus fallos fueron aprobados sin observación.

EL JUEZ ROJO MIRO

Fallecido en las primeras horas de la tarde de ayer el árbitro Rojo Miró, de la Liga Argentina de Football, popular por sus fallos netamente imparciales.

LA PROTESTA DE UN PENAL

En el comentario del match Wanderers - Bud América decimos que se produjo un penal.

Bien. Cuando el señor Toledo, referee del partido señaló el tiro de la ejecución de penal lo Jugadores de Bud América le protestaron porque según el criterio de los muchachos, debió conceder goal.

La toda ya no se discute en estos momentos el juez obró dar penal y no goal.

Hay antecedentes valiosísimos al respecto.

El resultado final de los primeros fué: . . . . . (1)
MISIONES . . . . . (1)
WILSON . . . . . (0)

SEGUNDO TIEMPO

En la etapa final ambos teams llevarán ataques peligrosos, que no fructificaron debido a la excelente actuación de los arqueros.

Penal y Goal

A los 15 minutos una carga de los ágiles rojo-negro, detuvo Yañez en una jugada acrobática con el brazo, cobrando el juez penal, el cual es ejecutado por Iribarne no logrando Darío pese a su esfuerzo detener.

Juego brusco

A raíz de este tanto los ánimos se caldearon y el juego brusco se generalizó debiendo el juez expulsar a Luna y más tarde a Bejarla, Cedrazco y Blangini.

Reinicio el juego con 8 jugadores por bando, no hizo sin ninguna variante hasta el final, restándole brillo el juego brusco desplegado por ambo teams.

Comentario

El score de 1 a 0 trasunta fielmente los valores expuestos, pues Misiones fué una fuerza más técnica, pero su entusiasta rival. El Club Wilson presentó su team con 4 jugadores del ataque, no obstante los esfuerzos hicieron derroche de entusiasmo 4 falta de técnica. El juez señor Eloy actuó muy bien.

LA JORNADA AMATEUR

INTREPIDO REMONTO GRANO V. CERRO

Field: Parque Nelson.
Juez: Pedro Cabrera.
Público: 200 personas.
INTREPIDO: Rodríguez Mo. — Chanes; Lanzi y Lulo; Gutiérrez, Lávano y Silva; Ulerriaza, De Gregorio, Bouza, Morado y Tavera.

CERRO: Acosto; Batalla y Méndez; Hermida, Piastina y Acosta; Lalo, Russone, Carballal, Villadónica y Franco.

MEJOR CERRO

Los "del barrio", actuando en mayor forma desde el "vamos", apretaron de firme contra la retaguardia de Intrépido, donde Lanzi y Lulo resultaron las mejores figuras.

GOAL DE CERRO

A los 26 minutos Vil edónica, tras ajustado pase de su compañero de ataque, venció a la retaguardia de Intrépido, donde Lanzi y Lulo resultaron las mejores figuras.

CERRO		(1)
INT. BELGRANO . . .		(0)

CERRO (1). — BELGRANO (0). Se retiró Intrépido luego de un cuarto goal que el juez no concedió

WILSON V. MISIONES

LA RESERVA DE MISIONES GANO POR 22 A 19

En el field del Parque Rodó se midieron las cocuadras máximas de Wilson y Misiones realizando una movida lucha, portando un primer tiempo con igual energía en un especiáculo de raza movilidad donde no escasearon las acciones técnicas.

En esta etapa Wilson logró concretar un goal por intermedio de Varela, que fué anulado por hands del "scorer".

Los cuadros formaron así:

MISIONES: — Darío; Galián y Tadeo; Luna, Solís y Bartolet; Ibarra, Fernández, Gonzáles y Olivieri.

WILSON: — Bermudez; Magliot y Yañez; Quintero, Fernández y Cuello; Langiri, Varela, Cullo, Camargo y González.

Abtoó de juez el señor Eloy.

Las reservas no jugaron debido

PERDIO EL ARTIGAS EN BUENOS AIRES

REGATAS AVELLANEDA GANO POR 22 A 19

A pesar de de no ser equipos de primer orden los que bregaban en el field de la Avenida Avellaneda, se llevó de bote a bote, para presenciar el encuentro basquetbolístico entre el Artigas (uruguayo) y un equipo local.

La lucha tuvo un aspecto general de interés que realzó en la movilidad de ambos equipos, sobresaliendo el dinamismo de los visitantes.

Pero, a pesar de ello, los argentinos con una mayor experiencia física, lograron derrotar a su rival, ganando por seis diferencias.

El score final fué el siguiente:

Regatas Avellaneda (22) - C. A. Artigas (19).

Buenos Aires, 4. — La delegación del Club Artigas se embarcó esta noche en el vapor de la carrera, Río Negro, con destino a Colonia, donde el representante de la Agencia Havas "Noticias" emitirá los conceptos emitidos por el público y las autoridades del Club de Regatas de Avellaneda, en cuanto al resultado del match, lo consideramos justo".

LIGA UNIVERSITARIA

URUNDAY (1) — E. MILITAR (1)

La fecha de hoy, a el campeonato que realiza la Liga Universitaria, ha especificado interesantes jugadas la posición de los equipos en lucha, por el primer puesto, dado que aún falta un buen número de fechas para terminarse este campeonato.

Uruguay, que iba a 1 solo punto de Defensor, que encabeza la tabla de posiciones, tenía un partido difícil, frente al aguerrido equipo de la Aduana Militar.

El partido se desarrolló en la cancha del Wilson, presentando Uruguay el siguiente team:

Alonso; Silveira y Barzano; González, Ferrére y Rizzi; Real, Beltrán, Gonzalez, Morató y Gueque J. J.

Dentro de un partidazo bastante acentuado, comandó la brega, pudiendo marcar ninguno de los dos minutos o ejuego que Uruguay se hacía más peligroso, aunque contra de un juego equilibrado.

A pesar de ello, fué Escuela Militar quien abrió el score, por intermedio de Gueque, a los 10 minutos de lejos, que Alonso en jugada insegura, no logró contrarrestar.

Ante este revés inmerecido, Uruguay no se desanimó, encontrando la terminación del 1er tiempo con una ligera ofensiva.

Iguales características turo el segundo tiempo, aunque Uruguay actuó acentuando demostrando menos entusiasmo que en el rival. Coronando su actuación Uruguay logró el empate por intermedio de Gusaque, que batió a ciudadela rival, desde corta distancia.

Con, este resultado, Uruguay está a 2 puntos de Defensor, con el cual tendrá que jugar en la próxima fecha, en un partido en que definirá la posiciones encontrándonos, ciertos dos bravos rivales.

SPORTING VENCIO EN TODAS

La entidad decana del basket-ball vuelve a hacer brillar su buena estrella.

Por lo pronto, entre ayer y hoy se anotó seis puntos importados entre las distintas divisionales en esta forma:

La 1a división; reserva; 2a división; 2 ganadores en 3a división, y uno en novicios.

Una victoria general que á esta hora festejan con entusiasmo los dirigidos por Pedrín.

La última reunión del Centro Motociclista del Uruguay, donde se efectuaron los seguos finales a las grandes carreras de ayer en Carrasco

A duras penas Peñarol salvó un compromiso que se presentaba con apariencias de "pan comido"

RACING se agigantó en el segundo tiempo

MACHIAVELLO

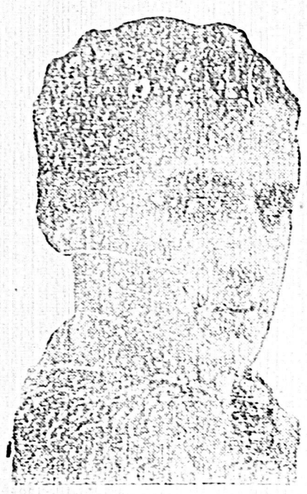

Tuvo un desempeño brillante te a la eficacia del conjunto.

Buen chasco se llevaron los que fueron ayer al Estadio con la convición de ver un triunfo concluyente del once capitaneado por Gestido.

Esta presunción halló ratificación parcial, puesto que en el primer período las cosas anduvieron a perfección.

Fué dable apreciar desde su comienzo, que toda la acción ordenada y armónica que desarrollaba el eleven decano, obedecía a un impulso común de sus integrantes: ganar sin lugar a reparos.

La delantera presidida por el mercedario, hacía alarde de un entendimiento y de una potencialidad encomiables. Dos alas inteligentes y precisas, desarrollaban un ritmo de juego que tendía palmariamente a la eficacia del conjunto.

Young, desempeñaba muy bien su papel de fructificar estos esfuerzos. Su codicia, ya clásica y característica, pareció trasmitirse a sus compañeros, especialmente a Anselmo, de manera que a través del desarrollo del período inicial desprendióse una sensación inequívoca de efectividad y rendimiento.

Dos tantos de alta factura coronaron esta superioridad. El segundo convertido por Nenín, fué producto exclusivo de su serenidad imperturbable y de su maestría.

En forma mediocre colaboró la defensa en esta lucida labor de la delantera.

Gestido, lejos de la posesión total de sus mejores medios, no logró convencer mayormente en este tiempo y menos en el segundo, en que su defección fué absoluta.

Ricardi se esforzó pero con eso no hacemos nada. En cambio, Zunino parece haber recobrado su anterior estado y debió multiplicarse para cubrir los claros motivados por el fracaso de sus compañeros de línea. El triángulo final desempeñóse a satisfacción.

Aguardábamos el segundo half time con la creencia de que el arco brillantemente defendido por Machiavello sufriría nuevas caídas.

Nada de eso ocurrió ,sin embargo. Nos sorprendieron los reductenses con una reacción espectacular que dió al lance características de bonda emotividad.

Frente a la adversidad del score, se agigantaron considerablemente y provocaron momentos de angustia al arco de Tea!

Gestido, azareado por esta labor inesperada, corrial para todos lados sin dar pié en bola.

Carga a carga, los albiceleste fueron llevando paulatinamente el contralor de las acciones.

Alvervide y Carrero sobresalían en este trabajo.

La zaga aurinegra y Zunino luchaban como leones por contrarrestar estos ataques. Y en tanto seguían los del Reducto anhelosos de cristalizar alguna ventaja.

Figliola, aunque brusco muchas veces, cooperaba eficazmente con su dinamismo.

Lo mismo Larraura, Fares, Loyola y el resto de la defensa.

EL GOAL DE YUNG

Una vista elocuente de cómo se produjo la caída de la valla de Machiavello ante un shot bien dirigido del Tigre

Fué una reacción conjunta y total, que provocó el desconcierto del cuadro mayor y un susto mayúsculo a la hinchada.

Vino la primera caída de Tea y pareció ser la caída de la estantería.

El empate se vislumbraba y debería venir como algo lógico y merecido.

Sin embargo, la fatalidad, el palo, las manos (perdón Lorenzo) y otra serie de circunstancias fortuitas, lo malograron.

Con delanteros más capaces y decididos, Racing hubiera obtenido otras ventajas en el tiempo final.

No queremos afirmar con esto, que Peñarol no haya hecho peligrar en ningún momento las posiciones adversarias.

Situaciones apremiantes hubo solucionadas casi siempre por la calidad excepcional de Machiavello.

Pero fueron momentos fugaces y contados.

La impresión general es clara: presenciamos un encuentro que tuvo un desarrollo imprevisto.

Peñarol fué un cuadro capaz, bien trabado, armónico y de indudable eficacia en el primer tiempo.

En el segundo, se nos presentó anémico, apagado, sin coordinación.

Meritoria actuación tuvo Racing. Más encomiable aún, si se tiene en cuenta que jugó con más tesón cuando el score era adverso por diferencia apreciable.

Mereció el empate. He ahí nuestra conclusión.

Una vez más, Peñarol ha triunfado. En esta oportunidad, ajustadamente y a duras penas.

Sigue cortado en la vanguardia. Nacional le pisa los talones...

Una experiencia habrán tenido los dirigentes después de esta jornada: esa es la mejor delantera, a pesar de hacer falta un mejoramiento de los punteros. Matta inyectó el dinamismo que faltaba. Young la eficacia. Anselmo la ciencia.

Pero estas bondades sufrirán siempre el riesgo de verse anuladas, si no existe, como hoy, el apoyo y la colaboración de la defensa.

Un nuevo fracaso de Gestido en esta forma, puede ser decisivo y fatal frente a equipos de mayor envergadura.

Pero, aunque sólo por un tiempo, el equipo nos conformó.

Y los dos puntos conquistados los mantienen en la delantera.

La carrera va a ser reñida y la tridenzada que "s'avecina" será encarnizada...

GESTIDO

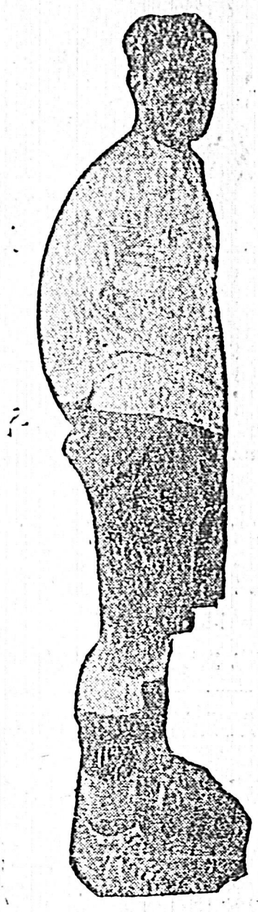

Que defeccionó lamentablemente

BELLA VISTA EMPATO CON RAMPLA JUNIORS EN UN MATCH DE EMOCION

La tarde amenazando lluvia y más bien fría, restó público al match que disputaron ayer en el Parque Sarodi las primeras escuadras de Rampla Juniors y Bella Vista.

Al llamado del juez señor Olavarrieta los equipos se alistaron así:

RAMPLA JUNIORS. — Ballestrero; Azmar y Arispe; Cervetti; Díaz y Galvalissi; González, Etcheverry, Haeberli, Iturralde y Fernández.

BELLA VISTA. — Soria, Canavesi y Prado; Peralta, Suárez y Reyes; Alberti, González, Reyes, Peach y Cobas.

Nueve Rampla pero su avance no prospera atacando a fondo Bella Vista y Cobas prueba puntería rematando a la carrera violento tiro que pasa desviado sobre la derecha de Ballestreros; insisten los ágiles auriblancos y cuando la caída del baluarte custodiado por Ballestreros era inevitable surge un player de Rampla desbaratando la jugada con la mano, el juez atento cobra la pena máxima adelantándose Canavesi a hacerla efectiva con fuerte tiro al ángulo derecho y vencer al "Pulpo" pero a sus esfuerzos, Rampla se larga a la ofensiva buscando el empate pero unas veces Prado que estuvo hecho un coloso y otras Soria, no dejan cristalizar los esfuerzos de los forwards del Cerro. Al finalizar el primer tiempo Bella Vista empareja la lucha y con buenas combinaciones se introducen a campo contrario teniendo a los saltos a la defensa de Rampla finalizó el primer tiempo con el siguiente scorer:

BELLA VISTA 1

RAMPLA JUNIORS 0

SEGUNDO TIEMPO

Sale Bella Vista, pero la defensa de Rampla apoya a sus forwards que muy bien dirigidos por el "ñato" Haeberli que está jugando con muy buena forma buscan codiciosamente el arco defendido por Soria haciendo lucir a éste en repetidas ocasiones.

La lucha se disputa en forma equilibrada abundando las jugadas de emoción frente a los arqueros. Iban transcurridos 15 minutos de juego cuando Etcheverry se corta sobre el arco y con un tiro cruzado vence a Soria. Reiniciado el juego vuelven los del Cerro e atacar a fondo las últimas posiciones auriblancas y González consigue poner en ganancia a su bando sacando fruto de la poca decisión de Soria en un "scrimage" frente a su arco. Los forwards de Bella Vista tratan de descontar produciéndose a cada instante jugadas peligrosas frente al arco de Rampla interviniendo Ballestrero en varias ocasiones. Arispe cosecha aplausos al llegar al área peligrosa contraria en bonita combinación co nHaeberli y cuando se disponía a rematar surge Canavesi y en una jugada de riesgo conjura el peligro. Un violento remate de Cobas obliga a Ballestreros en gran esfuerzo a ceder corner ejecutado por Alberti es timado por Reyes que tira alto y cruzado haciendo ceder nuevamente corner al "Pulpo"; tirado por Cobas no trae consecuencias.

Avanza Rampla y Haeberli remata violentamente salvando a Soria el travesaño.

Faltan pocos minutos para terminar el encuentro y Bella Vista lucha encarnizadamente por descontar ventajas perdiendo sus forwards buenas oportunidades. Faltando 3 minutos para finalizar el encuentro Haeberli organiza una carga centreando bajo lo que dá lugar a que se produzca un peloteo frente al arco de Rampla al que pone fin Cobas con un tiro rastrero que anula a Ballestreros. Pocas jugadas más y termina el match con el scorer de 2 goales por bando. Consideramos justo el empate pues ambos terms dieron todas sus energías por vencer sucediéndose las cargas tal siempre por igual. En Bella Vista se destacaron Prado, Canavesi y Soria en la defensa aunque el arquero empañó en algo su buena actuación por su apatía en algunas jugadas. Los forwards jugaron todos bien En Rampla fueron figuras destacadas, Ballestreros, Arispe y Azmar y por sus forwards sobresalió Haeberli que realizó un gran partido.

ANSELMO

A cuyo cargo estuvo la obtención de un goal notable

INTERESA A LOS SUSCRIPTORES

Por RESOLUCION DE LA POLICIA, no será repartido nuestro diario a los suscriptores. Estos deberán retirarlo de la Administración.

EL ADMINISTRADOR.

El símbolo de la lucha. Los representantes de cada equipo y el director, es decir los capitanes , el juez

EN LA RURAL DEFENSOR Y RIVER PLATE

Vencieron los darseneros

En la pintoresca cancha que los bohemios poseen en el Prado, cotejaron fuerzas violetas y darseneros.

River Plate, continuando en forma firme, su repunte, dándonos un primer tiempo de magnífico football, derrotó a Defensor por el mínimo score.

Al llamado de Aphesteguy, anotamos la siguiente constitución de equipos:

RIVER PLATE. — Larrosa; Giménez y Ferreira; Boffer, Mercadal y A. González: Berri, Sosa, Marrero, Varela y Carro.

DEFENSOR. — Cetrángolo, Sommaruga y Etchegaray; Sosa, Legorburo y Bravo; Cherzzi, Podestá Castaldo, Brito y Piriz.

JUEGO RAPIDO

Apenas iniciado el encuentro fué dable observar mucha movilidad y codicia en los dos quintetos. Por su parte los darseneros más técnicos que los violetas, crearon situaciones de evidente peligrosidad para la valla de Cetrángolo.

MARRERO ABRE EL SCORE

Transcurrían 20 minutos, cuando fué premiado el mejor juego de los darseneros. Un avance entre los tres centros rojiblanco, pone el globo a los pies de Marrero, quien fusiló a Cetrángolo con potente tiro.

El cuarto de hora final de esta etapa sorprende con la constante ofensiva darsenera que por milagro no cristalizó en un aumento en el score.

El resultado de esta etapa es justo.

SEGUNDO TIEMPO

Los violetas en esta etapa cargaron de firme. En ese sentido se distinguieron los punteros. Larrosa pasó por momentos de verdadero peligro, sobre todo ante un potente shot de Castaldo, que salvó en magistral estirada, cuando los parciales de Punta Carreta corrían el tanto del empate.

POR LOS 25 MINUTOS

River nivela nuevamente el partido y ante espectaculares jugadas de Varelita, que estuvo en un día magnífico, la zaga de Defensor fué llamada a intervenir con mucho apremio.

ROQUITO SE LESIONA

El diminuto inside albirrojo, resentido de vieja dolencia, tuvo que pasar a la punta dado que no actuaba con la eficacia reconocida en él. Pero a ello no estuvo mal en su nuevo puesto.

LOS 10 MINUTOS FINALES ..

Sorprendió con insistentes cargas de los violetas, vislumbrándose por momentos el empate que no vino por la notable actuación de la defensa darsenera.

Sin variar el score de 1 a 0 a favor de River, finalizó el encuentro satisfaciendo a las 700 personas que marginaban el field.

Aphesteguy no conformó a ninguno de los rivales.

Los deportes continúan en las páginas 14 y 15

LA RENTREE DE MATTA

El endiablado inside aurinegro reapareció con una actuación encomiable.

Demostró en el transcurso del match saber acompañar el ritmo de esa línea y su acción incansable fué siempre fructífera.

A pesar de que la acción lucida de Peñarol se concretó a un tiempo, dió a entender toda su calidad y la necesidad de su presencia en la línea de forwards.

El Wanderers de Valparaíso (Chile), perdió frente a Santiago

SANTIAGO DE CHILE 4 — Informan de Magallanes que el equipo de Santiago venció al Wanderers de Valparaíso, por 4 goals a 2.

SIN MERITO, WANDERERS VENCIO A SUD AMERICA

El match Wanderers-Sud América, disputado ayer de tarde en el Parque Central, prometía mucho de bueno dado el entusiasmo que siempre brindaron estas instituciones en los campos de juego.

Evidentemente, las acciones desarrolladas ratificaron las presunciones pues en ningún instante la lucha cayó en la monotonía, sino que por el contrario los integrantes de ambos conjuntos dieron hasta el último minuto del encuentro.

La labor se inició con acciones de tanteo, pero luego los forwadrs bohemios bien organizados llevaron el juego sobre la valla defendida por Rivero.

Fruto de esa mejor actuación, Wanderers consiguió el primero y único tanto de la tarde, mediante una entrada decidida de Bonino, al recibir un centro de Peña.

A esta altura del match se destacaban Delbono, Muniz, Amejenda en la defensa y Rodríguez y Bonino en el ataque bohemio, aunque estos delanteros y Figueroa daban muy poco juego a los punteros Amarillo y Peña.

De estos punteros, el que más aprovechaba las oportunidades brindadas era Amarillo, que tuvo dos o tres intervenciones precisas.

En campo de los sudamericanos se desempeñaban a satisfacción Rivero, Parma, Sacur, Ramos, Cristóbal y Longo.

Cuando consiguió Wanderers el goal, se produjo una amplia reacción en el equipo de Villa Muñoz al extremo de dar abundante trabajo a la zaga contraria.

Stipanicis produjo todo el partido una labor deficiente, pues era evidente su inseguridad, mala colocación y salidas inoportunas del arco.

A los 35 minutos se efectuó una incidencia importante: avanzó Cristóbal por un costado del field y cuando se encontró próximo al arco enemigo shoteó por elevación. Stipanicic estaba completamente vencido por su mala colocación, pero Muniz viendo que se producía el goal, interceptó con la mano a unos dos metros delante del arco.

El refere sancionó la pena máxima que fué ejecutada por Terevinto. El tiro libre rebotó en el horizontal volviendo al field, donde tomó Laurino para desviar. Siguió el lance con una acción más entusiasta de Sud América, pero terminó el primer tiempo con el triunfo parcial de Wanderers por un goal a cero.

Al entrar en el segundo tiempo los equipos a la cancha, Wanderers que se presentó modificado con Delbono, que actuara de back derecho en el primer tiempo, ocupó en la etapa final el puesto de wing izquierho pasando después a la punta derecha Amejenda fué de back derecho y Amarillo de half izquierdo,

Estas modificaciones no conspiraron contra la chance del team durante los diez primeros minutos, pero después se observó que Sud América localizaba el juego en la zaga wanderista, debido a la defección de la línea media, más de Amarillo que no nació para half.

A tal punto llegó el dominio de Sud América, que Parma jugó casi todo este tiempo de forward, reforzando así el ataque de su equipo, bastando el resto de la defensa para detener a los dirigidos por Bonino.

Faltando diez minutos el arco de Sud América pasó minutos de peligro grande, pero Sacur, Olivera y Puentes despejaron el campo.

Se terminó el match con un resultado injusto, ya que Sud América no mereció perder.

Wanderers con el team completo no alcanzó a realizar una de sus grandes performances, por defección de su línea media.

Los backs y forwards actuaron bien.

UN ERROR DEL SEÑOR TEJADA

Cuando algunos jugadores de Sud América, principalmente Parma, lo quisieron manosear, el pollo estuvo con el "metro" al hacerse respetar, pero cometió un grave error ,cuando quiso "guerra" con personas integrantes del público, aunque había algún dirigente.

Sin entrar en mayores explicaciones, creemos que Tejada compartirá nuestra opinión.

ANOCHE A LAS 22 Y 30 EN LAS CALLES MIGUELETE Y SIERRA

Pese a todas las dificultades que las disposiciones policiales han significado para la difusión de nuestra hoja, el entusiasmo de las canillitas por venderla y la decisión del público para adquirirla, ha hecho que en diversos puntos de la ciudad, se produzcan actos como los que nuestro fotógrafo ha documentado gráficamente, en las esquinas de Sierra y Miguelete