PORTE PAGO

EL SIGLO

EDICION DE 16 PAGINAS

Año LI.—Núm 14.737 Montevideo, Domingo 26 de Octubre de 1913 Redacción y Administración, Rincón 583 al 587

EL SIGLO

ORGANO DE LAS CLASES PRODUCTORAS

Director: JUAN ANDRES RAMIREZ

COLABORADORES

Doctor Carlos María de Pena
" Martín C. Martínez
" José Irureta Goyena

Los colaboradores no tienen solidaridad con las opiniones de la Dirección, ni ésta con las que aquellos emitan.

DIARIO DE LA MAÑANA

FUNDADO EN EL AÑO 1863

Precio del ejemplar 4 centésimos

TARIFA DE SUSCRIPCION

	Capital é Interior	Exterior
Por un mes.......	$ 1.00	1.50
" tres meses....	" 3.00	4.50
" un año.......	" 10.00	16.00

EL SIGLO se envía directamente por correo á toda persona que lo solicite, debiendo acompañar el importe de la suscripción adelantada que le corresponde por el tiempo que se pida, de acuerdo con la tarifa que precede.

Los pedidos para el interior de la República, serán atendidos por cualquier número de días, á razón de 4 céntésimos por ejemplar. El importe de las suscripciones puede enviarse por las sucursales del Banco de la República, por giro postal, por las agencias de transportes ó en estampillas de correo.

Todo lo que se refiere á suscripción, cambio de domicilio ó inserción de avisos, debe dirigirse á la Administración.

Toda otra correspondencia debe ser dirigida á la Dirección.

Gerente: ANDRES CARRIL.

TELÉFONOS

"Cooperativa" .... Dirección
" .... Administración
"La Uruguaya" N.o 480.. Dirección
" N.o 323.. Administración

NOTA—Se ruega á las personas que pidan comunicación, lo hagan á la oficina que corresponda, para evitar demoras.

LA GERENCIA.

AGENTES DE AVISOS EN EL EXTERIOR

En Francia, Inglaterra, Bélgica y Suiza: L. Mayence y Cía., rue Tronchet 9 (París).

Agente de Anuncios y Corresponsal Especial en Londres: Estlin Grundy South American Press Ltd.—1 Arundel Street Strand —Londres W. C.

ESPECTACULOS

SOLIS

Compañía italiana de ópera cómica Scognamiglio-Caramba.

Hoy domingo 26, á las 9 p. m.: EVA.

Precios de las localidades—Palcos avant scene sin entrada, $ 8.00; Id bajos y balcones, id id, id 6.00; Id altos, id id, id 3.00; Id de cazuela, id id, id 2.00; Platea con entrada, id 1.50; Tertulias balcón, id id, id 1.20; Tertulias altas, id id, id 1.00; Luneta de cazuela, id id, id 0.70; Delantera de paraíso, id id, id 0.70; Entrada general, id 1.00; Entrada de cazuela, id 0.50; Entrada de paraíso, id 0.50.

URQUIZA

Compañía de opereta y zarzuela española.

Hoy domingo 26, dos funciones.—De tarde, á las 3: EL ANILLO DE HIERRO.

De noche, á las 9: LA TEMPESTAD.

Precios de las localidades—Palcos avantscene, sin entrada, $ 5.00; Id bajos y balcones, id id, id 4.00; Id de cazuela, id id, id 2.00; Sillones de platea, con entrada, id 1.00; Tertulias con entrada, id 1.00; Entrada á palco, id 0.60; Delantera de paraíso, con entrada, id 0.40; Delantera de cazuela, id id, id 0.40; Entrada de cazuela, id 0.30; Id de paraíso, id 0.30.

POLITEAMA

Compañía nacional de sainetes y zarzuelas, Podestá-Vittone.

Hoy domingo 26, dos funciones.—De tarde, á las 2 y 45: LAS D'ENFRENTE y EL PANETE.

Precios de las localidades para la matinée: Palcos bajos y balcones, sin entrada, $ 2.00; Id de cazuela y paraíso, 1.00; Sillones de plata con entrada, 0.60; Tertulias balcón, id id, 0.60; Entrada general, 0.30; Delantera de cazuela, con entrada, 0.25; Id de paraíso, id id, 0.30; Entrada de cazuela, 0.15; Id de paraíso, 0.20.

De noche, á las 8 y 45: 1.a sección, RESACA; 2.a, DERECHO DE AMOR; 3.a, LA RECOVA; 4.a, DE HOMBRE A HOMBRE.

Precios de las localidades—Por secciones: Palcos bajos y balcones, sin entrada, $ 1.00; Sillones de platea con entrada, id 0.30; Tertulias balcón con entrada, id 0.30; Entrada general, id 0.15.—Función entera: Palcos de cazuela y paraíso sin entrada, $ 1.00; Lunetas de cazuela con entrada, id 0.25; Delantera de galería con entrada, id 0.30; Entrada de cazuela, id 0.15; Entrada de paraíso, id 0.20.

18 DE JULIO

Compañía española de zarzuela y opereta dirigida por el primer actor Enrique Sanchís.

Hoy domingo 26, dos funciones. De tarde, á las 2 y 45: LA PATRIA CHICA; EL CORONEL CASTAÑON; y LA HIJA DEL MAR.

Precios de las localidades para la matinée: Palcos avant-scene sin entrada, $ 2.50; Id bajos y balcones, id id, 2.00; Id de cazuela, id id, 1.00; Sillones de platea y tertulia con entrada, 0.60; Entrada general y á palco, 0.30; Delantera de cazuela con entrada, 0.25; Id de paraíso, id id, 0.30; Entrada de cazuela, 0.15; Id de paraíso, 0.20.

De noche, á las 8: 1.a sección, LA MANTA ZAMORANA; 2.a, ALMA DE DIOS; 3.a, LA HIJA DEL MAR; 4.a, LA COSTA AZUL.

Precios de las localidades—Por secciones: Palcos avant-scene, sin entrada, pesos 1.20; Id bajos y balcones, id id, id 1.00; Sillones de platea, con entrada, id 0.30; Tertulia balcón con entrada, id 0.30; Entrada general, id 0.20.—Función entera: Palcos cazuela y paraíso, sin entrada, pesos 1.00; Delantera de cazuela, con entrada, id 0.30; Entrada de cazuela, id 0.20; Delantera de paraíso, id id, id 0.30; Entrada de paraíso, id 0.20.

CASINO

Espectáculos de variedades.—Función todas las noches, con variados programas.—Los domingos y días festivos, matinées.

Precios de las localidades.—Palcos grillé con 4 entradas, $ 3.00; palco-balcón con 4 entradas, id 3.00; palco bajo sin entrada, id 2.00; tertulia balcón, id 0.50; tertulia de platea reservada, id 0.40 tertulia de platea, id 0.30; delantera de galería, id 0.10; entrada general, id 0.30; entrada galería, id 0.20.

ROYAL

Espectáculos de variedades. — Función todas las noches, con variados programas.

Precios de las localidades.—Palcos grillé, sin entrada, $ 3.00; Palco avant-scéne, id id, 2.50; Palcos, id id, 2.00; Sillas de platea con entrada, 0.60; Entrada general, 0.20; Delantera de paraíso, 0.10; Entrada de paraíso, 0.10.

INDICADOR

JUZGADOS DE PAZ

1.a sección, Plaza Independencia número 825, Enrique de León — 2.a sección, Treinta y Tres 1473, José Puig y Maciel — 3.a id, Sarandí 486, Juan G. Brown.—4.a id, Liniers 1284, Alfredo Costa Gutiérrez.—5.a id, Yaguarón 386, Horacio D. Vigil.—6.a id, 18 de Julio esquina Yaguarón, César Schiaffino.—7.a id, Magallanes 1504, José M. Reyes Lerena.—8.a id, Agraciada 397 (altos), Arturo Semería.—9.a id, Plaza de Villa Colón, Julio Raiz.—10.a id, 18 de Julio 238 (Unión), Eduardo Artecona.—11.a id, 18 de Julio 527b (Maroñas), Juan Villalengua.—12.a id, Millán esquina Guadalupe, Rodolfo Brunel Solsona.—13.a id, Grecia 110 (Villa del Cerro), Sebastián Robaina.—14.a id, Agraciada esquina 2.a Rivera (Paso del Molino), Pablo B. Lamela.—15.a id, Lavalleja 1963, Ventura Fernández.—16.a id, Barra de Santa Lucía, José L. Sachi.—17.a id, Paso de Mendoza, (Miguelete), Ramón Zaballa.—18.a id, Salsipuedes 158, Eduardo L. Moratorio.—19.a id, Justicia 106, Antonio R. de S. Bastos.—20.a id, Continuación Agraciada 104 (Pantanoso), Carlos F. Muñoz.—21.a id, (Sayago), Julio Arizaga.

ASISTENCIA DOMICILIARIA
RADIO DE LOS MEDICOS

Radio N.o 1—Secciones Policiales N.o 1, 2, 3, doctor Jorge Irvine. Consultorio, calle Piedras N.o 473. Horas de consulta: de 1 á 2 p. m. Límites: calle Miguelete, Ejido, 18 de Julio, Ciudadela, el Río y la Bahía.

Radio N.o 2—Secciones Policiales N.os 4, 5 y 6, doctor Antonio Gandolfo. Consultorio Avenida 18 de Julio N.o 467. Horas de consulta: de 8 á 9 a. m. Límites: Ciudadela, 18 de Julio, Ejido, Miguelete, República, vía del Ferrocarril, Municipio, 18 de Julio, Caiguá, Río de la Plata.

Radio N.o 3—Secciones Policiales N.os 11, 14 y parte de la 18, doctor Susano Almada. Consultorio: calle Arenal Grande 66. Horas de consulta: de 10 á 11 a. m. Límites: calle Fé, Agraciada, Camino Millán, A. Grande, Figurita, M. Caseros, República, Miguelete y la Bahía.

Radio N.o 4—Secciones Policiales N.os 7, 9, 10, doctor Justo A. Triay. Consultorio: Defensa 52. Horas de consulta: de 4 á 5 p. m. Límites: Caiguá, 18 de Julio, Municipio, M. Caseros, Camino Larrañaga y el Río.

Radio N.o 5—Secciones Policiales N.os 12, 18 y parte de la 8, doctro Américo Mola. Consultorio: Progreso 44. Horas de consulta: de 2 á 3 p. m. Límites: Arroyo Miguelete, Camino Corrales, Avenida General Flores, Figurita, A. Grande, Aramburú, C. Millán, Vilardebó, Agraciada, Fé y la Bahía.

Radio N.o 6—Secciones Policiales Nos 13 y 15, doctor Juan J. Ingouville. Consultorio: 18 de Julio 361 (Unión). Horas de consulta: de 8 á 9 a. m. y de 1 1|2 á 3 p. m. Límites: C. Larrañaga, M. Caseros, Figurita, General Flores, Corrales, 18 de Julio, C. Zamora, C. Carrasco, Arroyo Carrasco y el Río.

Radio N.o 7—Secciones Policiales N.os 19 y 20, doctor Juan Chans. Consultorio: Agraciada 931. Horas de consulta: de 7 á 8 a. m. Límites: Arroyo Pantanoso, C. Casavalle, Arroyo Miguelete y la Bahía.

Radio N.o 8—Secciones Policiales N.os 16 y 17, doctor Horacio Savio. Consultorio: 18 de Julio 583 b (Maroñas). Horas de consulta: de 9 a. m. á 10 a. m. Límites: C. Carrasco, calle Zamora, camino Zamora, 18 de Julio, Camino Corrales, Celón, C. Corrales hasta el Miguelete, arroyo Miguelete hasta Cuchilla Pereyra, Arroyo Toledo, Arroyo Carrasco.

Radio N.o 9—Secciones Policiales 21 y 22, doctor José Princivalle. Consultorio: Camino Nacional Lezica (casa del señor Larrobla). Horas de consulta: de 8 á 9 a. m. Límites: Arroyo de las Las Piedras, Arroyo Miguelete, C. Casavalle, Arroyo Pantanoso, Zanja Reyuna y Río Santa Lucía.

Radio N.o 10—Secciones Policiales 23 y 24, doctor Ubaldo Dovitis. Consultorio: Cerro (local de la Comisión Auxiliar). Horas de consulta: de 8 a. m. á 12 m. Límites: Río Santa Lucía, Zanja Reyuna, Arroyo Pantanoso, Bahía, Río de la Plata.

ASISTENCIA DE URGENCIA

Servicio permanente de día y noche. Local: Mercedes número 1223.

HOSPITALES

Hospital Maciel: 25 de Mayo entre Maciel y Guaraní.—Id Militar: 8 de Octubre entre Cibils y Larrañaga.—Id (Pereira y Rosell) de Niños: Boulevard Artigas y Brandzen.—Id Italiano: 18 de Julio esquina Boulevard Artigas.—Id Asilo Español: Avenida General Garibaldi.—Id Británico: Juan L. Cuestas 77.—Id Fermín Ferreira: calle Larrañaga (Buceo).—Id Vilardebó: Millán 231.—Id Asilo Luis Piñeyro del Campo: calle Larravide N.o 79 (Unión).—Consultorio "Gota de Leche": Miguelete 246a.

COMISARIAS

De Aduana, 25 de Agosto 593.—1.a sección, 25 de Mayo 232.—2.a id, Camacuá 524.—3.a id, Daymán 1434.—4.a id, Cuareim 1192.—5.a id, Colonia 300.—6.a id, Constituyente 105a. — 7.a id, Salsipuedes 212.—8.a id, Justicia 123.—9.a id, 18 de Julio 914.—10.a id, Pereira 98 (Pocitos).—11.a id, Agraciada 438.—12.a id, Reducto 172.—13.a id, Avenida General Flores 261.—14.a id, Sierra 86.—15.a id, 18 de Julio 127 (Unión).—16.a id, Pueblo Ituzaingó 121. — 17.a id, Camino Mendoza 18.a id, Agraciada 716.—19.a id, Aurora 81 (Pantanoso).—20.a id, Millán 692. — 21.a id, Colón.—22.a id, Camino á Melilla.—23.a id, Camino del Medio (Rincón del Cerro).—24.a id, República Argentina 97 (Villa del Cerro).

OTRAS REPARTICIONES

Correos y Telégrafos Nacionales—Oficina Central: Sarandí 472.

Consejo Nacional de Higiene — Rincón N.o 421.

Asistencia Pública — Dirección General: Rincón 416.—Consejo: Uruguay 522.

Biblioteca Nacional y Registro de la Propiedad Literaria y Artística—Caiguá 1475 n|n.—Horario de invierno: días hábiles, de 1 á 6 p. m.

Museo Nacional—Días de visita: jueves y domingos, de 12 m. á 4 p. m.—Buenos Aires y Bartolomé Mitre.

Museo y Biblioteca Pedagógica — Plaza Libertad 1175.—Días hábiles de 1 á 5 p. m.

Archivo y Museo Histórico Nacional — Cerrito 514.

Dirección General del Registro Civil — Canelones 465.—Horas de oficina: de 11 1|2 a. m. á 4 1|2 p. m.

Oficina de Verificación General de Pesas y Medidas—Piedras 274.

Oficina de Trabajo — Pérez Castellanos No. 1368.

Instituto Meteorológico Nacional—Cerrito 73 (3er. piso).

Cuerpo de Bomberos—Yí y San José.—Teléfono: Cooperativa.

Casa de Desinfección—Carmen 59.—Teléfono: La Uruguaya (Cordón) 523.

Hotel de Inmigrantes—Calle 25 de Agosto 591.

Consejo de Protección de Menores—Soriano 864.

Consejo Penitenciario—Convención 1485.

Luz Eléctrica—Depósito: Daymán 1473. —Teléfonos: La Uruguaya (Central) 1010 y La Cooperativa.

Instalaciones—Daymán 1475.—Teléfono: La Uruguay (Central) 125.

Usina Arroyo Seco—Teléfonos: La Uruguaya (Paso) 18 y La Cooperativa.

Usina Yerbal.

Compañía del Gas — Administración: 25 de Mayo y Juncal.

Aparatos—25 de Mayo 702.

Compañía de Aguas Corrientes — Administración: Zabala 1595. — Teléfonos: La Uruguaya (Central) 348 y La Cooperativa.

Talleres—Colonia y Yaro.—Teléfonos: La Uruguaya (Cordón) 445 y La Cooperativa.

Dirección de Cementerios—18 de Julio y Avenida de la Paz (Palacio Jackson).—Horario: Días hábiles, de 10 a. m. á 5 p. m. Feriados: de 10 a. m. á 5 p. m.

CONSULADOS EXTRANJEROS EN MONTEVIDEO

Alemania: Piedras 605.—Argentina: Solís 1478.—Austria Hungría: Rincón 436.—Bélgica: Uruguay 912.—Bolivia: Ituzaingó 1391.—Brasil: 25 de Mayo 492.—Chile: J. C. Gómez 1436.—Colombia: Piedras 352.—Costa Rica: Cerrito 421.—Cuba: Río Negro —Dinamarca: Cerrito 407.—España: Soriano 90.—Ecuador: J. C. Gómez 1436.—Francia: Ibicuy 1205.—Inglaterra: Paraná 733. — Italia: Colón 1427. — Méjico: Solís 1533.—Norte América: Treinta y Tres 1519. — Noruega: Piedras 353. — Países Bajos: Piedras 363.—Paraguay: Mercedes 944. — Perú: Colón 1459. — Portugal: Cerrito 465.—Rusia: San José 836.—Suecia: San José 836.—Suiza: Convención entre Paysandú y Cerro Largo.

FERIAS FRANCAS

Martes—Calle Río Negro y Miguelete.

Miércoles — Larravide y 18 de Julio (Unión).

Jueves—Constituyente y Maldonado.

Viernes—Plazoleta Treinta y Tres y 25 de Agosto.

Sábado—Costado Norte de la Estación de "La Transatlántica" (Goes).

Feria dominical—Calle Yaro.

ITINERARIO DE FERROCARRILES

Horario oficial en vigencia desde el 1.o de Mayo de 1913

Las Piedras: Salidas diarias de Central, 8.25, 11.15 a. m.; 1.20, 2.10, 3.5, 4.10, 4.55, 7.30, 9.25, 11.10 p. m. y 12.45 a. m. Además, los festivos á las 2.10 p. m.—Regresos: 6, 6.55, 8.28, 9.45, 12.55, 2.10, 3.15, 3.55, 5.8, 6.5, 8.20, 10.20 p. m. y 12 m. Además, todos los trenes para y de Mercedes, Rivera, Colonia, San José, Florida y Río Negro.

Manga: Salidas diarias de Cordón, 6 a. m. y 3.50 p. m.—Regreso: 8.40 a. m. y 6.50 p. m.

Pando: Salidas diarias: 5.30 p. m. Además los trenes para y de Minas y Maldonado.

Regresos diarios: 7.25 a. m.

Maldonado: Salida diaria: 10.20 a. m. Regreso: 10.5 a. m.

Minas: Salida: lunes, miércoles, viernes y sábados, 8 a. m.; demás días, 8.10 a. m.

Regreso: Domingos, martes, jueves, 2.55 p. m.; demás días, 2.15 p. m.

San Ramón: Salida diaria: 4.25 p. m.; además los de Nico Pérez y de Melo.

Regreso: Diariamente, 7.10 a. m.; además los que regresan de Melo y Nico Pérez.

Nico Pérez á Treinta y Tres: Salidas: domingos, martes y jueves, 1.5 p. m. Regreso: lunes, miércoles y viernes, 8.15 a. m.

Nico Pérez: Salida: lunes, miércoles, viernes y sábados, 8.45 a. m.; demás días, el tren de Melo.

Regreso: martes, jueves, sábados y domingos, 7.20 a. m.; demás días, el tren que regresa de Melo.

Melo: Salida: domingos, martes y jueves, 6.35 a. m. Regreso: lunes, miércoles y viernes, 7 a. m.

Florida: Salida diaria: 6.15 p. m. Regreso: 8 a. m. Además, los trenes para y de Rivera y Río Negro.

Rivera: Salida diaria: 6.55 a. m. Regreso: 7.40 a. m.

Salto: Miércoles, viernes y domingos, 6.55 a. m. (Combinación Central á Río Negro). Regreso: miércoles, viernes y domingos, 6.30 a. m. Río Negro á Salto: lunes, martes, jueves, sábados, 6.45 a. m. Regresa los mismos días, 7 a. m.

San José: Salidas diarias: 10.40 a. m. y 5.15 p. m. Además los trenes de Mercedes y Colonia.

Regresos diarios: 6.52 a. m. y 4.25 p. m. Además, los que regresan de Colonia y Mercedes.

Colonia: Salidas: domingos, martes y jueves, 9.45 a. m.

Regreso: lunes, miércoles y viernes, 6.55 a. m.

Mercedes: Salida: lunes, miércoles, viernes y sábados, 6.20 a. m. Regreso: martes, jueves, sábados y domingos, 9.20 a. m.

Puerto Sauce: Salida: lunes, miércoles y viernes, 11.5. Regreso: martes, jueves y domingos, 12 m.

Sayago á Peñarol: Salidas: 8.40 y 10.39 p. m. y 12.18 a. m.

Regresos: 9.30 y 11.13 p. m. y 12.50 a. m.

Puerto Sauce á Rosario: Salida: domingos, 7.20 a. m. Regreso en el día, 5.30 p. m.

Algorta á Fray Bentos: Salida: domingos, miércoles y viernes, 11.30 a. m. y 5.40 p. m.; martes, 1.30 p. m. Regreso: domingos, miércoles y viernes, 7 a. m. y 12.35 p. m.; martes, 7.45 a. m.

Salto á Isla Cabellos: Salidas: viernes 1 a. m. Regreso en el día, 1.15 p. m. Además el de Santa Rosa.

Salto á Santa Rosa: Salidas: martes, jueves y sábados, 7 a. m. Regresos: martes, jueves y sábados, 10 a. m.

Isla Cabellos á San Eugenio: Salidas: lunes, 1.5 p. m.; martes, 1.55 p. m. Regresos: lunes, 7 a. m.; martes, 6.45 a. m.

CORRESPONDENCIA A SALIR

Eolo, argentino, para Buenos Aires, saldrá hoy á las 10 p. m.

Madrid, argentino, para Buenos Aires, saldrá hoy á las 7 p. m.

Río Uruguay, argentino, para Buenos Aires, saldrá hoy á las 10 p. m.

Cádiz, español, para Santos, Las Palmas, Cádiz y Barcelona, saldrá el 27 del corriente.

Correspondencia: Recomendada, 9 p. m. día 26; Ordinaria, 10 p. m. día 26.

Brasile, italiano, para Santos, Génova y Nápoles, saldrá el 30 del corriente.

Correspondencia: Recomendada, 10 p. m. día 29; Ordinaria, 7 a. m. día 30.

Byron, inglés, para Santos, Río de Janeiro, Bahía, Trinidad, Barbados y Nueva York, saldrá el 31 del corriente.

Correspondencia: Recomendada, 9 p. m. día 30; Ordinaria, 10 p. m. día 30.

Alcalá, inglés, para Santos, Río Janeiro, San Vicente, Las Palmas, Lisboa, Leixoes, Vigo, Coruña, La Rochelle, La Pallice y Liverpool, saldrá el 1.o de Noviembre.

Correspondencia: Recomendada, 9 p. m. día 31; Ordinaria, 10 p. m. día 31.

Principe Umberto, italiano, para Barcelona y Génova, saldrá el 1.o de Noviembre.

Correspondencia: Recomendada, 2 p. m.; Ordinaria, 3 p. m.

NOTAS—Hasta nuevo aviso se cerrará un alcance para la República Argentina á las 9 p. m.—En los meses de Noviembre á Mayo inclusive, la correspondencia para Chile y demás países del Pacífico hasta Colombia se encaminará á destino por vía Buenos Aires los días lunes, miércoles y sábados.—Horas de cierre de valijas: 5.45 p. m.—La de Bolivia por vía Buenos Aires (Jujuy) los jueves. — Horas de cierre de valijas: 5.45 p. m.—La de Asunción y Corumbá por vía Buenos Aires (Rosario), los días miércoles y sábados.—Hora de cierre de valijas: 5.45 p. m.—La de Concordia y Uruguayana por vía terrestre, los martes, jueves y sábados.—Hora de cierre de valijas: 5.45 p. m. — La de Bagé, los mismos días y hora.—La correspondencia depositada en el quiosco de Ultima Hora (Aduana) va fuera de valija y es encaminada á su destino en la misma forma.—La Oficina de Ultima Hora (Aduana) sólo está habilitada para el servicio de correspondencia ordinaria.—Las valijas recomendadas se cierran con una hora de anticipación á la fijada para el cierre de ordinarias.—Con tres días de anticipación á la salida de vapores se fijan en los pizarrones del Correo Central las escalas que efectuará y la hora definitiva del cierre de valija, en Central y en las Sucursales Terrestres y Bolsa.—Del mismo modo se anuncian las suspensiones de salidas.

AVISOS ECONÓMICOS

Hasta 20 palabras, á $ 0.30 por tres publicaciones

Para realizar cualquier operación rápidamente anuncie en esta sección

Avisos de una línea: $ 0.10 por tres publicaciones

RESTAURANT NACIONAL de José F. Espinola. Punta del Este: R. O. del U. Pensiones diarias para touristas, de $ 2.50 á $ 3.00, con alojamiento. 4975Nov26.

DIBUJANTE calculista de mensuras, se ofrece con buenas referencias. C. Piquerez, Cerro Largo 829. 4945Oct28.

PIANO pianola véndese Requena 1527. 4963Nov2.

CASITA en Punta del Este desease alquilar. Ofertas con precio y demás detalles á A. L. Casilla 523. 4964Oct29.

CONSTRUCCION moderna, solidez y prontitud; pidan presupuestos á P. Vandoue é hijos. Ituzaingó 1344, de 6 á 7 p. m. 4976-Oct.29.

TIENDA INGLESA

Por la SEMANA ENTRANTE SOLAMENTE

LIQUIDACION DE SEDERIAS

Desde 0.60 el metro

Fulares, Pequines, Gasas, Broché, Etc.

Amy y Henderson — Juan C. Gomez, B. Mitre, Buenos Aires

HOTEL ADELPHI, París, 4, calle Taitbout esquina del Boulevard de los Italianos —Arreglos especiales para familias, Pensión desde 11 francos por persona. Ascensor, calefacción, agua caliente, etc. Su buen servicio es conocido por numerosas familias del Uruguay, entre ellas las del doctor Vázquez Acevedo y señores Alberto Santa María, Enrique Legrand, Leopoldo Scotti, coronel Julio Muró, Berro de Calo y José Bové y muchas otras. 3732jvs.ydgs.Nv.10.

GRATIS se dan muestras de polvos "Hygienique" (absorbentes para el sudor), crema "Fraicheur" y depilatorio "Rapide". Constituyente 1944, esquina Caiguá. 4948-Oc.28.

DIBUJANTE calculista de mensuras, se ofrece con buenas referencias. C. Liquerez, Cerro Largo 829. 4945Oct28.

ALQUILASE magnífico chalet nuevo, terraza, jardines, seis piezas, baño, dos cuartos servicio patio techado claraboya corrediza, cocina, luz eléctrica, timbres, huerta árboles frutales. Millán 365. 4947O28.

DINERO EN HIPOTECA

OFREZCO:

50 á 60.000 $	(campo al	9 o|o anual
35.000 "	"	9 " "
15.000 "	"	9 " "
5.000 "	"	9 " "
4.500 "	"	9 " "
3.000 "	"	9 " "
2.000 "	"	10 " "
1.000 "	"	10 " "
800 "	"	12 " "

Exijo buenas garantías. Trato directo.—Jentschik, corredor y rematador.—Yí 1619. 4937-h.n.o.

INSTITUTO de Práctica Comercial.—Teneduría, Caligrafía, Idiomas. Escritura á máquina.—Mensualidad: $ 3 cada curso. Individuales $ 6.—Misiones 1528. 4930-Oct.26.

DINERO se facilita en vales con buena garantía. En hipotecas cualquier suma. Reserva. Contestación rápida. Bidart, Jackson 1424 y Rivera. 4915Oct29.

SEÑORITA alemana, formal, desea colocarse en familia distinguida como dama de compañía ó institutriz. Prefiere familia inglesa, francesa ó alemana. Dirigirse á casilla Correo 186. 4916Oct28.

CASA-QUINTA—Se alquila calle Libertad s|n., antigua Joanicó (Atahualpa). Darán razón: Avenida Rondeau N.o 300 h|v. 4893-Nov.7.

ESTERAS, FIAMBRERAS, ESCALERAS, armarios, bancos, biombos, caballetes, pizarrones, respaldos, sillones, lozas, cristales, cubiertos. Gran Bazar Enciclopédico, Avenida La Paz 1622. 4875Oct26.

ALQUILO salón y sótano, Yí 1375, desocupado fin de Octubre, á 30 metros 18 de Julio. Ver Yí 1373. 4854Oct30.

GRANDES LIQUIDACIONES — Bazar Bonifacio, Colonia 1398. Para dar lugar á la Gran Exposición de Coronas. Precios nunca vistos. Visiten la casa. 4813-Nov.15.

PINTURA, blanqueos y refacciones de casas. Pidan precios, Paysandú 1776. 4808E17.

EMPRESA "TEATRO SOLIS"—Reunión de Asamblea General Ordinaria—La Directiva de la Empresa cita á los señores accionistas para que concurran el día 28 del corriente á las 4 y 30 p. m. con el objeto de constituirse en Asamblea General Ordinaria la que tendrá lugar en el foyer del teatro para enterarse del informe anual é integrar la comisión con cuatro titulares y siete suplentes.

De acuerdo con lo que establece el artículo 21 de los Estatutos, los señores accionistas se servirán pasar por la secretaría del teatro desde el 13 al 21 del corriente, de 1 á 4 p. m. para inscribir sus acciones y recibir el boleto que los habilite á concurrir á la asamblea.—Montevideo, Octubre 11 de 1913.—El secretario. 4737Oct28.

ENTRETENIMIENTO AMENO E INSTRUCTIVO lo proporciona el Almanaque de EL SIGLO y "Guía Nacional".—Publicidad: Juan C. Gómez 1392.

PROPIETARIOS por tener contratados y en depósito gran cantidad de materiales de construcción ejecutamos las obras un 10 o|o más barato que cualquier presupuesto. Empresa séria con amplias referencias y garantías. Planos para edificar y de salubridad por cuatro pesos. Estudio calle San Eugenio 65, entre Reducto y Goes. 4669Nov8.

AVISO—De acuerdo con la Dirección de Parques y Jardines prorrógase el sorteo del terreno Barrio Tonkinson que debía efectuarse en la última jugada de la Lotería de Veinte millares del mes corriente; á la última de la misma unidad del mes de Diciembre próximo. Más datos, casa de remates del señor Riol, 18 de Julio 1463. 4812Oct28.

MUEBLERIA DURANDEAU se ha trasladado á la calle Colonia 1591-1599, esquina Piedad, donde ofrece un completo surtido de muebles y tapicerías. 4773Oct31.

DENTISTAS—Casa central con instalaciones aguas corrientes y gas como para dentistas se alquila fines Diciembre. Tratar: calle Uruguay 1077. 4580-h.n.o.

LADRILLOS "TITAN" resistentes, económicos, pesan un kilo menos que sus similares. Los preferidos para construcciones modernas. Fábrica Cebollati esquina Caiguá. 4454Oct25.

HERNIAS (QUEBRADURAS)—Se curan radicalmente mediante el Braguero Regulador. Fajas para hombres y señoras. —Porta Hnos.—Buenos Aires 404 n|n. 4732-pte.

RADIADORES A GAS

ESTUFAS A GAS

Calentadores de Baño á Gas

COCINAS A GAS

Se participa á los consumidores de Gas y al Público en general que han llegado los nuevos RADIADORES, ESTUFAS y otros Aparatos para la Estación de Invierno, é invitamos á los interesados á visitar la Exposición en el local de la

Compañía del Gas de Montevideo Limitada

Calle 25 de Mayo 702 y 706 esquina Juncal

NOTA.—Para la clientela que ya tiene colocadas Estufas á Gas, ofrecemos practicar una revisación para dejar dichas Estufas prontas para usarse. Este servicio se hará LIBRE DE GASTO para el consumidor.

3969-h.n.o.dom.miérc.vns.

SELLOS POSTALES INUTILIZADOS: Se venden Agencia "Publicidad", Juan C. Gómez 1386. h.n.o.

LABORATORIO DE ANALISIS—De los profesores doctores Scosería y Caffera. Arapey 203, entre 18 de Julio y San José. Análisis clínicos, químicos, microscópicos, bacteriológicos y biológicos. (Reacciones de Widal, de Uassermann, etc.). Exámenes histológicos. Análises comerciales é industriales á cargo del Profesor de Merciología de la Escuela Nacional de Comercio. Farmacéutico don Cayetano Ricci.—Montevideo. P-h-n-o.

RECETAS DE COCINA múltiples y variadas, en el Almanaque de EL SIGLO y "Guía Nacional". J. C. Gómez 1392.

HUMEDAD EN LAS PAREDES—Juan A. Forotillo, calle Durazno 1139. Teléfono: La Uruguaya núm. 775 (Cordón). 1584-pte.

HERMOSA CASA-QUINTA en Maroñas, se alquila, á 160 metros del Hipódromo, con 11 hermosas habitaciones, dos cuartos de baño con servicio de agua caliente, gran cocina económica, varias piezas de servicio, instalación completa de luz eléctrica y artefactos, jardín, árboles frutales, parra de uva pura moscatel, etc., etc. Calle Sociedad Hípica número 15. Tratar: Banco de Cobranzas. 3779-h.n.o.

ENLACES—Las participaciones é invitaciones llegarán á sus destinatarios, dirigiéndolas según las direcciones contenidas en el Almanaque de EL SIGLO y "Guía Nacional". h.n.o.

PROFESIONALES

ABOGADOS

JACINTO CASARAVILLA Y JUAN ANDRES RAMIREZ—Abogados — Estudio: Rincón N.o 461. 255-pte.

CARLOS M. GURMENDEZ—Estudio: 25 de Mayo 200.

ANTONIO M. PITTALUGA—Abogado. Estudio: Sarandí 444. 796-pte.

ESCRIBANIA DEL DOCTOR EDUARDO ROUBAUD, Sarandí 316. Casa particular: Avenida La Paz 1110. Teléfono: La Uruguaya 2251. 2814-pte.

JOSE IRURETA GOYENA y CARLOS VAZ FERREIRA—Abogados—18 de Julio N.o 1084. 3196-pte.

EDUARDO ACEVEDO — Ha trasladado su estudio á la calle Treinta y Tres número 180.

DOCTORES JOAQUIN SILVAN FERNANDEZ y JUAN P. RAMIREZ—Abogados.—Han establecido su estudio en la calle Rincón N.o 485, haciéndose cargo del que perteneció al doctor José Pedro Ramírez. 2908pte.

DOCTOR GABRIEL TERRA—Ha trasladado su estudio á la calle Zabala N.o 1405 (n|n). 229-pte.

PEDRO MANINI RIOS — Ha reabierto su estudio de abogado, Colonia 1060. 412-pte.

SEBASTIAN PUPPO—Abogado — Estudio: Rincón 688.—Domicilio: Colonia N.o 1082. 1967Dic.

FEDERICO ESCALADA—Abogado—Tiene su estudio en la calle Rincón N.o 430, antes N.o 31a, entre Misiones y Zabala.—Horas: de 10 á 12 m. y de 1 y 1|2 á 4 p. m. Teléfono: La Uruguaya 1116 (Central). 580-pte.

BLANCO ACEVEDO, PABLO — Abogado.—Treinta y Tres 1380. 2262-pte.

ARQUITECTOS

ACOSTA Y LARA & GUERRA—Arquitectos-ingenieros — CAYETANO CARCAVALLO—Ingeniero—Han trasladado su estudio á la calle Bartolomé Mitre 1314, nueva numeración. Proyectos, dirección y ejecución de obras, peritajes, tasaciones, proyectos y construcciones en cemento armado. 380-pte.

C. LERENA JUANICO y R. LERENA ACEVEDO.—Arquitectos.—Plaza Libertad 1143.—Teléfono 2667, Central. 4153-pte.

ARTEAGA, MARTORELL Y LASALA—Arquitectos-ingenieros. Alzaibar 1313. Teléfono: Uruguaya 1506 (Central). 3426-pte.

ELZEARIO BOIX — Arquitecto. — Ha trasladado su estudio á la calle Colonia 1139. Teléfono "La Uruguaya" 1561, Cordón. 4391-pte.

RUIZ NADAL Y GALFETTI—Arquitectos contratistas. Oficinas: Calle Río Negro núm. 1445, esq. Mercedes. Teléfono: La Uruguaya 690 (Central). 2362pte.

CONTADORES

CELESTINO J. RISSO—Contador Público. Tramitación de juicios sucesorios, particiones y asuntos comerciales. Bartolomé Mitre 1535. 4058pte.

DENTISTAS

JOHN S. BURNETT Y S. SARTORI—Cirujanos-dentistas—Sistema americano—Sarandí 569 — Plaza Matriz — Teléfono: Uruguaya 1585. 1810-pte.

ANGEL GUERRA, BONAVA Y CARLEVARO—Cirujanos-dentistas.—Consultas de 8 a. m. á 5 p. m.—Calle Arapey número 1396, esquina Colonia. 2776-pte.

EMILIO FERRARI—Cirujano-dentista. —Jefe de Clínica Odontológica del Hospital Maciel.—Consultas de 9 á 11 a. m. y de 2 á 5 p. m. Sarandí 538. 3219pte.

ERNESTO CARDELLINO — Dentista — Jefe de la Clínica del Hospital de Niños—Consultas: de 9 á 5 p. m.—Soriano 1040. 3321pte.

ESCRIBANOS

ANTENOR R. PEREIRA y JOAQUIN REQUENA Y BRUN—Han trasladado su Escribanía á la calle Treinta y Tres N.o 1460, esquina 25 de Mayo. 3802-pte.

PEDRO B. PINTO—Escribano—Registro de hipotecas, 1.a sección, Juan Carlos Gómez 48. 3315-pte.

INGENIEROS

ERNESTO A. MULLIN—Ingeniero arquitecto. Se ocupa de construcciones en general.—Escritorio: Juncal 135, 1er. piso. 3301-pte.

EMPRESA CONSTRUCTORA DE MAINI Y MENGOTTI, dirigida por el ingeniero-arquitecto Américo E. Maini. Profesor de construcción de la Facultad de Matemáticas, ha trasladado su estudio á la calle Ciudadela 1274. Edificios con estructuras metálicas. Construcciones en general. Proyectos, direcciones, peritajes, etc.—Teléfono: Uruguaya 2515 (Central). 5894-pte.

G. FOERSTER

INGENIERO CONSULTOR MECANICO ELECTRICISTA

CALLE DEFENSA 929

Horas de consulta: de 2 á 3 p. m.

Proyectos y estudios técnicos.—Dirección de instalaciones en fábricas, talleres, hospitales, etc.

CARLOS TRAMBAUER—Ingeniero arquitecto diplomado. Se ocupa de cualquier trabajo profesoinal, decoraciones interiores, etc. Alzaibar 1326. 3636-pte.

MÉDICOS

DOCTOR IMHOF—Especialista en las enfermedades de las vías urinarias. — Rondeau N.o 1467. 1558pte.

DOCTOR RAFAEL SCHIAFFINO—Médico-cirujano—Consultas: de 1 á 3 p. m., menos jueves y días festivos.—Calle Buenos Aires N.o 432. 2506-pte.

ARTURO LUSSICH—Medicina general y de niños, Cerrito 626 n|n.—Consultas de 1 á 4 1|2, menos jueves y días festivos. 551-pte.

DOCTOR DELGER—Trasladó su consultorio á la calle Ituzaingó 1317, entre Sarandí y Buenos Aires.—Especialista en las enfermedades del riñón, vejiga, próstata, uretra y sífilis. — Consultas todos los días, de 2 1|2 á 5 1|2. 264-pte.

DOCTOR JOSE BONABA—Jefe de Clínica Médica del Hospital Maciel Medicina interna y enfermedades de niños. Uruguay 919. Consultas de 2 á 4, excepto los jueves. Teléfono: Uruguay 997 (Central). 387-pte.

DOCTOR P. ESCUDER NUNEZ—Medicina interna. Con preferencia enfermedades del corazón y nerviosas. Todos los días de 1 á 5. Miércoles y viernes destinados á la consulta de señoras. Daymán 89.—Teléfono: La Uruguaya 1519. 2266-pte.

DOCTOR FERNANDO FERRERIA — Con preferencia enfermedades de las vías respiratorias y tratamiento de la tuberculosis pulmonar.—Consultas de 1 á 3. Ituzaingó 176.—Teléfono: Uruguaya 1954 (Central). 3493-pte.

DOCTOR MANUEL QUINTELA—Oído, nariz y garganta.—Consultas todos los días, menos los jueves y días feriados, de 1 á 3 p. m. Uruguay 823. 990-pte.

DOCTOR PASCUAL VERO — Consultas de 2 á 4.—Especialista en las enfermedades de los oídos, nariz y garganta.—Trasladó su consultorio á la Plaza Cagancha número 5. 8-pte.

DOCTOR ENRIQUE MENDEZ—Oculista—Trasladó su consultorio á la calle Uruguay 1223. Consultas: de 2 á 5, exceptuando los jueves. 14-pte.

DOCTOR A. VAZQUEZ BARRIERE—Oculista—Calle Andes 1212 (antes 284). Consultas: de 2 á 5 p. m., excepción los jueves y festivos. 3720-pte.

DOCTOR EDUARDO MARTINEZ—Médico-cirujano de la Facultad de París. Consultas de 1 á 3.—Lavalleja 18. 264pte.

DOCTOR RUCKER—Médico oculista de la Facultad de Medicina de París. Consultas de 2 1|2 á 5, menos los jueves.—25 de Mayo 669. 2755-pte.

DOCTOR ANTONIO CARRAU—Se dedica exclusivamente á las enfermedades de niños. Consultas todos los días, de 2 á 4, excepto los jueves. Calle Uruguay 1174. 699-pte.

DOCTOR PEDRO J. MARTINO—Especialista en las enfermedades de los oídos, nariz y garganta.—Colonia 1116. 16-pte.

DOCTORA PAULINA LUISI — Primera médica-cirujana uruguaya. Ex-jefe de Clínica del Hospital Maciel. Especialista en enfermedades de señoras, niños y partos.—Río Negro 240.—Teléfono: La Uruguaya. 387-pte.

DOCTOR ALBERTO MASIÉ—Médico-cirujano, Uruguay 1056—Consultas de 2 á 4. Teléfono: La Uruguaya 2518 (Central). 1385-pte.

DOCTOR MARIO ROSSI—Jefe de Clínica Quirúrgica del Hospital Maciel.—Consultas de 1 1|2 á 3 1|2 p. m., excepto jueves y días feriados. Calle Cerrito 526 (numeración nueva).—Teléfono: La Uruguaya 1461 (Central). 2007-pte.

DOCTOR MARIO ARTAGAVEYTIA — Médico-cirujano. Jefe de Clínica del Hospital Maciel.—Ha abierto su consultorio en la calle 25 de Mayo N.o 683.—Consultas: de 2 á 4 p. m. — Teléfono: La Uruguaya 2656 (Central). 3889-pte.

DOCTOR JOSE IRAOLA—Cirujano del Hospital Maciel.—Consultas de 1 1|2 á 3.—Andes 280.—Teléfono: La Uruguaya 1582. 1386-pte.

DOCTOR ANTONIO S. VIANA—Oculista.—Trasladó su consultorio á la calle 18 de Julio 1263.—Consultas de 2 á 4, exceptuando los jueves y feriados.—Teléfono Cooperativa. 3127-pte.

HORACIO GARCIA LAGOS—Cirujía general y de señoras y de las vías urinarias. Rayos X.—De regreso de Europa, reabrió su consultorio, Canelones 582 (antes 87), de 2 á 4 p. m., excepto los jueves. 5954-pte.

QUINTELA, DOCTOR ERNESTO—Boca, cuello y dientes. Consultas de 12 1|2 á 2 1|2 p. m. Mercedes 995. 3596-pte.

DOCTOR JUAN B. BADO—Especialista—Se ocupa exclusivamente de las enfermedades del riñón, vejiga y uretra.—Consultas de 1 1|2 á 5.—Rincón 726. 1064-pte.

ALBO M.—Doctor cirujano del Hospital Maciel. Profesor agregado de operaciones de la Facultad de Medicina. Consultas de 4 1|2 á 5 1|2 excepto miércoles. Blanes 1176. 4234pte.

DOCTOR JUSTO A. TRIAY—Médico-cirujano. Consultas de 1 1|2 á 3. Sierra 8a. (Aguada). Teléfono: La Uruguaya 1200 (Cordón). 4165pte.

DOCTOR JAIME H. OLIVER—Profesor de la Facultad de Medicina.—Ha trasladado su consultorio á la calle Uruguay número 1190, entre Cuareim y Avenida Rondeau.—Consultas de 2 á 4 p. m., menos jueves y días festivos. 3132-pte.

Dr. E. BIRABEN—Especialista en las enfermedades del riñón, vejiga, próstata, uretra y venéreo sifilíticas. Consultas: de 2 á 5 1|2. Soriano 831. Teléf. Uruguaya 293, Central. 17pte.

DOCTOR J. J. COPPOLA—Médico especialista en las afecciones de oído, nariz y garganta.—Ha reabierto su consultorio en la calle Daymán 191, entre 18 de Julio y San José.—Horas de consulta: de 2 á 4, excepto los jueves. 1493-pte.

DOCTOR JUAN SERVETTI LARRAYA—Médico—Tratamientos especiales para la cura radical del reumatismo y de la sífilis.—Horas de consulta de 1 á 3 p. m.—18 de Julio 1493. 197pte.

MARTIRENE JOSE—Médico-cirujano de niños. Se ocupa también de las enfermedades del oído, nariz y garganta en los niños. Consultas: lunes, miércoles y viernes, de 1 á 3 p. m. Yí 1419. 1729-pte.

DOCTOR JUAN C. BRITO DEL PINO—Especialista en las enfermedades de oído, nariz y garganta.—Ha reabierto su consultorio en la calle Mercedes 1162, esq. Rondeau. Consultas: de 2 á 4 p. m., todos los días hábiles. 4207-pte.

DOCTOR URIOSTE J. P.—Medicina general, con preferencia enfermedad del corazón y del estómago. Ha trasladado su consultorio á la calle Rondeau 1522. Consultas de 1 á 3. Lunes, miércoles y viernes.

DOCTOR FELIPE PUIG—Especialista en oído, nariz y garganta. De regreso de su viaje á Europa, ha reabierto su consultorio. Horas de consulta: de 2 á 4 p. m. San José 832. 570-pte.

DOCTOR G. ARRIZABALAGA — Profesor de la Facultad de Medicina.—Consultorio: Avenida de la Paz 1526.—Consultas: de 1 á 3 p. m. 4411-pte.

DOCTOR CANABAL—Consultas de 2 á 3.—Ha trasladado su consultorio á la calle Uruguay 1225.Enfermedades venéreas y sifilíticas. Enfermedades de la piel y del estómago. 3396-pte.

DOCTOR CARLOS P. COLISTRO—Médico-cirujano.—Consultas de 1 á 3, excepto jueves y días festivos. 8 de Octubre 301.—Teléfono La Uruguaya 142 (Unión). 982-pte.

DOCTOR ROBERTO BERRO—Especialista en enfermedades de niños.—Médico del Hospital de Niños.—Ha trasladado su consultorio á la calle Ituzaingó 1461, esquina 25 de Mayo. Consultas de 1 á 3 p. m., menos jueves y feriados. — Teléfono: La Uruguaya 1196 (Central). 2716-pte.

CONSULTORIO MEDICO DEL SANATORIO ALVARIZA—Medicina en general. Especialidad en las enfermedades de los niños, de la piel, reumas, vías digestivas y enfermedades de señoras.—Consultas de 1 á 6 p. m. Doctor Roig, calle Uruguay 1480. 13-pte.

SANATORIO MEDICO QUIRURGICO de los doctores Navarro, Blanco Acevedo y Gaminara.—Canelones 308. 3919-pte.

VARIOS

MASAJE científico-médico á domicilio y en la casa. Masaje especial para adelgazar y el cuidado de la cabeza. Hammerly y señora, Constituyente 1944. 3478-pte.

PAPEL FAYARD
Casa FAYARD, BLAYN y Cª, de PARIS.
Lo mas barato y lo más eficaz para curar
IRRITACIONES DEL PECHO, RESFRIADOS, DOLORES, REUMATISMOS, LUMBAGO, HERIDAS, LLAGAS.
Topico excelente contra los CALLOS, OJOS-DE-POLLO
Se halla en todas las Farmacias y Droguerías.
4973.

LICITACIONES

DIRECCION DE OBRAS MUNICIPALES—Montevideo, Octubre 14 de 1913.—Convócase á licitación pública para la construcción del adoquinado en la calle República entre las de Cerro Largo y La Paz, de acuerdo con el pliego de condiciones que pueden los interesados consultar en Secretaría todos los días hábiles de 1 á 5 p. m.—Las propuestas deberán presentarse en el sellado correspondiente el día 27 del corriente á las 4 p. m.—La Dirección. 4776-Oc.26.

Asistencia Pública Nacional

A LOS CONSTRUCTORES

Se llama á licitación para la construcción de una chimenea de material, á efectuarse en el terreno de la Casa de la Maternidad y Refugio de Embarazadas de la capital. (Situada entre la prolongación de la calle 18 de Julio y la de Carapé—Boulevard Artigas).

Las propuestas extendidas en el sellado correspondiente se ajustarán al programa y pliego de condiciones que se halla á disposición de los interesados en la Secretaría general, Rincón N.o 416 n|n., todos los días hábiles de 2 á 6 p. m. y se recibirán hasta el momento de ser abiertas, lo que se efectuará en acto público en la misma oficina el martes 28 del corriente á las 4 p. m.—Montevideo, Octubre 7 de1913.—La Dirección General. 4657Oct28.

JUDICIALES

Juzgado de Paz de la 10.ª Sección

Del Departamento de Tacuarembó

EDICTO—Por disposición del suscrito juez de Paz de la décima sección del departamento de Tacuarembó, se hace saber al público la apertura de la sucesión intestada de don Luis Prandi, citándose á todos los que por cualquier título se consideren con derecho á los bienes quedados á su fallecimiento, para que concurran ante este Juzgado á deducir las acciones con los justificativos del caso, dentro del término de sesenta días, bajo apercibimiento.—Santa Isabel, Setiembre 4 de 1913.—Gualberto Etcheverry, juez de Paz. 4384N20.

EDICTO—Por disposición del señor Juez Letrado Departamental, doctor don Martín Berinduague (hijo), se hace saber al público la apertura de la sucesión de don Bernardo Rocha, citándose á la vez á todos los que por cualquier título se consideren con derecho á los bienes fincados, para que dentro del término de sesenta días, comparezcan ante este Juzgado, á deducirlos.—Minas, Agosto 13 de 1913.—Arturo Barriére, actuario. 4111-Nv.5.

JUDICIAL—De mandato del señor juez Letrado de Comercio de primer turno doctor don Ovidio Grané se hace saber que el comerciante don Ignacio C. Rosso, se ha presentado solicitando su rehabilitación.—Y á los efectos del artículo 1750 del Código de Comercio, se hace esta publicación.—Montevideo, Setiembre 20 de 1913.—Avelino Javier Figares, escribano público. 4505Nov5.

EDICTO — Por disposición del señor Juez de lo Civil é Intestados de 1er. turno doctor don Luis María Gil, se hace saber al público la apertura de la sucesión de don Héctor Luis Augusto Shaw, citándose á la vez á todos los que por cualquier título se consideren con derecho á los bienes fincados, para que dentro del término de treinta días comparezcan ante el Juzgado, calle Rincón N.o 472, á deducirlos.—Montevideo, Octubre 11 de 1913.—Patricio A. Pereira, actuario. 4740-Nov.16.

EDICTO—Por disposición del señor juez de lo Civil é Intestados de 1.er turno doctor don Luis María Gil, se hace saber al público la apertura de la sucesión de don William Robert Edmund Cameron, citándose á la vez á todos los que por cualquier título se consideren con derecho á los bienes fincados, para que dentro del término de noventa días comparezcan ante el Juzgado, calle Rincón número 472, entre 18 á deducirlos.—Montevideo, Octubre 15 de 1913.—Patricio A. Pereira, actuario. 4793Nov16.

GENERALES

FACULTAD DE MEDICINA—Llámase á concurso para porveer seis cargos de Ayudantes Disectores del "Instituto de Anatomía". Las bases y antecedentes respectivos se encuentran en esta secretaría á disposición de los interesados. El plazo para la inscripción vencerá el 14 de Febrero próximo á las 11 a. m. debiendo efectuarse el concurso en la primera quincena de Marzo.—Miguel E. Fourcade, pró-secretario. 4810Oct26.

Cervecería Uruguaya

(SOCIEDAD ANONIMA)

Se avisa á los interesados, que en el sorteo de "Obligaciones Hipotecarias" practicado en esta fecha han resultado amortizados los siguientes títulos:

Números: 6, 15, 26, 31, 81, 143, 146, 169, 192, 193, 222, 223, 257, 299, 316, 321, 365, 386, 406, 407, 426, 437, 467, 498, 506, 537, 539, 553, 555, 562, 570, 586, 620, 656, 661, 686, 697, 706, 730, 738, 746, 830, 892, 904, 922, 928, 944, 952, 1001, 1008, 1025, 1041, 1055, 1059, 1062, 1082, 1095, 1105, 1127, 1145, 1151, 1155, 1179, 1190, 1228, 1284, 1291, 1319, 1328, 1331, 1349, 1354, 1364, 1383, 1389, 1401, 1408, 1418, 1432, 1492, 1557, 1566, 1567, 1608, 1620, 1632, 1635, 1644, 1690, 1741, 1757, 1768, 1774, 1835, 1886, 1888, 1914, 1916, 1943, 1948, 1951, 1956, 1981, 1985, 1987, 1989, 1993, 2013, 2024, 2036, 2043, 2051, 2064, 2067, 2071, 2086, 2110, 2128, 2163, 2205, 2232, 2236, 2237, 2252, 2274, 2316, 2320, 2328, 2360, 2366.

Son 130 títulos de $ 100,—(cien pesos cada uno).

Los portadores de ellos pueden cobrar su valor con más los intereses del 28.o semestre en el escritorio, calle Buenos Aires número 420, el día 30 de Octubre, de dos á cuatro de la tarde, quedando prevenidos que según el artículo 8.o de los Estatutos cesa el interés después de amortizado.

En el mismo local y á las mismas horas se pagarán también los intereses del 28.o semestre sobre todas las obligaciones hipotecarias que quedan aún en circulación.

Pasado el día arriba marcado se efectuará el pago en la Oficina Central de la Sociedad, calle Asunción N.o 1229, esquina Cuareim.—Montevideo, Octubre 16 de 1913.—El secretario. 4881Oct30.

Al comercio y al público

Por escritura pasada ante el escribano Alberto L. Thevenet el 23 de Setiembre de 1913, he vendido al señor Antonio Alvarez, la parte que me correspondía en todas las existencias de la casa de comercio establecida bajo la denominación de "Restaurant del Sol", sita en las calles Daymán y Larrañaga, quedando el activo y pasivo de ella á cargo del socio Antonio Alvarez. A los efectos de la ley respectiva, hacemos esta publicación.—Salto, Setiembre 23 de 1913.—Vicente Taboada—Antonio Alvarez. 4591Oct27.

En las Enfermedades del
HIGADO
la *DISPEPSIA ATONICA*, las *FIEBRES INTERMITENTES*, las *Caquexias* de origen *palúdico* y consecutivas despues de una larga estancia en los países cálidos.
Se prescribe en los hospitales de Paris y de Vichy
BOLDO-VERNE
Elixir de Boldo-Verne
Dépositaire: VERNE, Professeur de la Faculté de Médecine GRENOBLE (France)
Y en las principales Farmacias de Francia y del Extranjero
4971.

Pró-Francisco Fariña

Se hace saber que desde esta fecha queda abierta la suscripción iniciada por el Comité Ejecutivo del homenaje á la memoria de Francisco Fariña, para construir un panteón; habiéndose designado en esta capital, la administración de "El Diario Español" y la casa de los señores Pesquera y Cía., para recibir adhesiones, dentro del término de sesenta días, contados desde hoy.—Montevideo, Octubre 8 de 1913.—El Comité. 4687Nv9.

ANIODOL
EL MÁS PODEROSO ANTISEPTICO
Sin Mercurio ni Cobre
según información del Sér FOUARD, Químico del Instituto Pasteur (1907).
Destruye instantáneamente todos los microbios de la Peste, del Colera, Calenturas, Diarreas y Disenterías de los Países cálidos.
MALES VENEREOS
Indispensable contra las epidemias.
DOSIS: 1 gran cucharada en 1 litro de agua para todos usos.
Société de l'ANIODOL, 32, Rue des Mathurins, PARIS
En Venta en todas las Farmacias.
4969.

Ordenanza sobre construcción de cercos

En diversas calles de la ciudad

Artículo 1.o En los frentes de los jardines ó terrenos situados sobre el Boulevard Artigas, Rambla de Los Pocitos, Avenida Brasil, General Flores hasta el Camino Larrañaga, 8 de Octubre, calles Agraciada hasta el Camino al Cerro, Reducto hasta el Boulevard Artigas, Burgues hasta 2.a Rivera, Millán hasta el Camino Artigas, Camino Ellauri desde la Avenida Brasil hasta 21 de Setiembre, Avenida Buschental y Boulevard España; se deberán construir verjas de hierro, madera, mixtas ó de otro material adecuado desde el punto de vista de la seguridad y de la estética, debiendo previamente solicitarse la aprobación del cróquis que se acompañará al pedirse el correspondiente permiso. En la Avenida 19 de Abril se ejecutará la mejora únicamente en la parte de los jardines y terrenos que se encuentren en la línea nueva.

Art. 2.o Las verjas deberán tener como mínimun 1 metro 50 centímetros de alto y los zócalos ó muretes de material 1 metro como máximun.

Art. 3.o Los predios que tengan verja construída fuera de estas condiciones se tolerarán hasta que se solicite permiso para refaccionarlas.

Art. 4.o Acuérdase un plazo de un año para el cumplimiento de esta ordenanza.

Art. 5.o Las infracciones serán penadas con multa de diez á cincuenta pesos que apreciará el D. E.—Montevideo, Octubre 11 de 1913.—Leopoldo Peluffo, presidente; Flácida Abad, secretario.

Intendencia Municipal. — Montevideo, Octubre 20 de 1913.—Cúmplase prévia la promulgación del caso por la Dirección de Obras Municipales.—Benzano.—F. Saenz, secretario. 4936-Oct.29.

Ferrocarril Central del Uruguay

Trenes de excursión á Canelones, Santa Lucía y Florida

El miércoles 29 de Octubre de 1913

Salida de Central 3.15, Yatay 3.25, Colón 3.38, Independencia 3.46, Piedras 3.52, Canelones 4.20, Santa Lucía 4.46, Cardal 5.18, Isla Mala 5.35, Florida 5.58.

Los boletos de la serie "A" serán válidos para regresar en un expreso que saldrá de Florida el jueves 30 á las 8 p. m., y los de la serie "B" por trenes ordinarios hasta el viernes 31 de Octubre.

Boletos de ida y vuelta á Canelones y Santa Lucía, $ 1.00 y 0.70.

A Florida, $ 1.50, 1.00 y 2.50.

De Florida á Montevideo.—El jueves 30 de Octubre de 1913.—Visita de los niños de los Escuelas Públicas de Florida á Montevideo.

Este tren saldrá de Florida á las 7.20 a. m. llegando á Montevideo á las 9.50 a. m. y se correrá especialmente para las autoridades Escolares, profesores y alumnos de las Escuelas Públicas y Liceo Departamental de Florida, pero para facilitar la concurrencia de algunas familias de escolares se expenderán en número limitado boletos para estas últimas á los precios siguientes:

Boletos de la serie "A", $ 2.00 y 1.00.
Serie "B", $ 3.50.

Los boletos de la serie "A" serán válidos para regresar el mismo día por un expreso que saldrá de Central á las 4.30 p. m. y los de la serie "B" por trenes ordinarios hasta el viernes 31 de Octubre.

Nota—Siendo este tren de carácter particular podrá suspenderse por causa del mal tiempo.—C. W. Bayne, Administrador General. 4933-24.26-28y30.

Banco Francés del Río de la Plata

25 DE MAYO ESQUINA ZABALA

Capital autorizado....$ oro 40.000.000—
" suscripto...." " 28.000.000.—
Reservas ....." " 6.698.972.49

CASA MATRIZ: CALLE RECONQUISTA 157—BUENOS AIRES

Sucursales—Rosario de Santa Fe, Bahía Blanca, Tucumán, Chivilcoy, Paraná, San Rafael, Mendoza.

Representantes en París—L. Dufourq Lagelouse, Boulevard Haussman 85.

Corresponsales en Europa—En Francia, Alemania, Inglaterra, Austria Hungría, Bélgica, Dinamarca, España, Grecia, Holanda, Italia, Montenegro, Noruega, Portugal, Rumania, Rusia, Suecia, Suiza y Turquía.

Africa, Asia, Australia y en América, Estados Unidos, Brasil, Chile, Paraguay, Perú y Bolivia.

ABONA—En cuenta corriente:

Depósitos á la vista	1	o|o
A plazo fijo de 30 días	1 1|2	"
" " " " 60 días	2 1|2	"
" " " " 90 días	3 1|2	"
" " " " 180 días	4	"
" " " " 1 año	4 1|2	"
" " " " 2 años	5	"
" " " " 3 años	5 1|2	"
" " " " 4 años	6	"
En Caja de Ahorros hasta $ 10.000	4	"

El Banco se ocupa de toda clase de operaciones del ramo bancario. Compra y venta de títulos. Expídense Cartas de Crédito, Letras de Cambio y Cheques.—Bonos postales sobre Francia é Italia.—Cobranzas de Letras, Cupones y Dividendos.—Adelantos sobre títulos.—Administración general de propiedades en la Capital y en el Interior de la República.—Se encarga de colocación de dinero sobre hipoteca por cuenta de terceros y del cobro de los intereses hipotecarios.

A. Greuzard,
Gerente.

2214-d.p.m-pte.

CATARROS
antiguos y recientes
TOSES, BRONQUITIS
CURADOS radicalmente
POR LA
SOLUCIÓN PAUTAUBERGE
que procura
PULMONES ROBUSTOS
y preserva de la
TUBERCULOSIS
L. PAUTAUBERGE
CONSERVOIR-PARIS
4970.

"PUBLICIDAD"
AGENCIA DE AVISOS
Calle J. C. Gómez 1386 — Montevideo
AVISOS EN LOS DIARIOS,
revistas, trenes eléctricos, carros, etc.
Pídan informes y presupuestos
Referencias bancarias.

TEUTONIA
EMPRESA DE NAVEGACION
EL BUQUE MOTOR NACIONAL
Hermann Krabb
SALDRA EL 29 DE OCTUBRE DE 1913
DIRECTAMENTE PARA ASUNCION
RECIBIENDO CARGA
PARA DEMAS PUERTOS DEL ALTO PARAGUAY Y CORUMBA
Para informes:
Hermann Krabb & Cía.
CALLE TREINTA y TRES, 1422
MONTEVIDEO
4830 Oct. 29.

SE VENDE

Un motor marca "Wegelin", de 20caballos, con condensador y cañería correspondiente.

Un motor marca "Berendorf", de 8 caballos con cañería bronce.

Una caldera nueva marca "Malyer", último sistema de 35 metros cúbicos.

Una caldera nueva marca "Ruston", 35 m. c.

Un dinamo Gesellschaft, 110 volts y 100 amperes.

Un tanque de dos metros de largo por un metro de alto.

Una batería de acumuladores.

Una bomba de alimentación caldera horizontal.

Un inyector N.o 7, de reserva.

Una chimenea de 22 metros de alto por 2.13 de circunferencia y chapa reforzada.

Un armazón de hierro para la caída del agua condensada.

Una trasmisión de 20 metros de largo por 0.06 de espesor.

Una trasmisión de 20 metros de largo por 0.04 de espesor.

Los interesados pueden ver todo en movimiento y darse cuenta de su regular funcionamiento. Talleres de Don Bosco. 4824-Nbre.4.

Sociedad Cooperativa Telefónica Nacional

PAGO DE DIVIDENDO

Se invita á los señores Accionistas á pasar por la Oficina Central, Plaza Independencia núm. 837, todos los días hábiles de 9 á 11 a. m., á cobrar el Dividendo Provisorio del ejercicio del corriente año, desde el día 5 de Julio próximo en adelante — Montevideo, Junio 27 de 1913.—El secretario. 3056.h.n.o.

SENOS
Desarrollados, Reconstituídos, Normalizados, Fortificados
con las **Pilules Orientales**
el unico producto que en dos meses asegura el desarrollo y la firmeza del pecho sin causar daño alguno á la salud. Aprobado por los notabilidades medicas.
J. RATIÉ, Phen, 5, Passage Verdeau, Paris.
Frasco con instrucciones en Paris 6'35
En Montevideo:
BEISSO y Cía y todas farmacias.
4972.

Ferrocarril C. del Uruguay

Trenes de Excursión — A Canelones, Santa Lucía y Florida — El sábado 1.o de Noviembre de 1913 — Ida y vuelta en el día.

Salida de Central, 7.45; Yatay, 7.54; Colón, 8.6; Independencia, 8.13; Piedras, 8.20; Progreso, 8.28; Juanicó, 8.39; Canelones, 8.50; Santa Lucía, 9.13; 25 de Agosto, 9.22; Cardal, 9.45; Isla Mala, 10.2; Florida, 10.25.

Los boletos de la serie "A" serán válidos para regresar en un expreso que saldrá de Florida el mismo día á las 7.45 p. m., y los de la serie "B", por trenes ordinarios hasta el miércoles 5 de Noviembre.

Boletos de ida y vuelta: $ 1.00 y 0.70; á Florida: $ 1.50, 1.00 y 2.50.

A Durazno — El sábado 1.o de Noviembre de 1913 — Con coche-restaurant — Ida y vuelta en el día.

Salida de Central, 6; Yatay, 6.10; Piedras, 6.35; Canelones, 7.5; Santa Lucía, 7.29; Florida, 8.40; La Cruz, 9.13; Sarandí, 9.57; Puntas de Maciel, 10.9; Goñi, 10.36; Durazno, 10.50.

Los boletos de la serie "A" serán válidos para regresar en un expreso que saldrá de Durazno el mismo día a las 6.25 p. m., y los de la serie "B", por trenes ordinarios hasta el miércoles 5 de Noviembre.

Boletos de ida y vuelta: $ 3.00, 2.00 y $ 4.50.

A Pando y Minas — El domingo 2 de Noviembre de 1913 — Ida y vuelta en el día

Salida de Central, 7.15; Yatay, 7.24; Pando, 8.10; Tapia, 8.55; Migues, 9.15; Montes, 9.26; Solís, 9.48; Ortiz, 10; Minas, 10.17.

Los boletos serán válidos para regresar en un expreso que saldrá de Minas el mismo día a las 6 p. m.

Boletos de ida y vuelta: á Pando, $ 0.70 y 0.50; á Minas, $ 1.50 y 1.00.

Exposición-Feria en Arroyo Grande — A San José y Arroyo Grande — El domingo 2 de Noviembre de 1913 — Ida y vuelta en el día.

Salida de Central, 6.15; Yatay, 6.25; Piedras, 6.48; Canelones, 7.17; Santa Lucía, 7.36; Rodríguez, 8.6; San José, 8.45; González, 9.17; Mal Abrigo, 9.40; Guaycurú, 10.2; Arroyo Grande, 10.20.

Los boletos de la serie "A" serán válidos para regresar en un expreso que saldrá de Arroyo Grande el mismo día a las 6.40 p.m, de San José a las 8.20 p. m., y los de la serie "B" por trenes ordinarios hasta el jueves 6 de Noviembre.

Boletos de ida y vuelta: a San José, pesos 1.50 y 1.00; a Arroyo Grande, $ 3.00, 2.00 y 4.50.

C. W. Bayne.
Adminstrador General
4932-24,26,28,30,1.oy2nov.

SANTAL SALOLÉ LACROIX
BLENORRAGIA GONORREA
Enfermedades de la **VEJIGA**
Paris, 31, Rue Philippe-de-Girard.
Depósitos en todas las principales Farmacias.
4968.

Nueva edición de la Guía de Suscriptores

La Compañía Telefónica de Montevideo,

está distribuyendo la edición de Mayo de 1913 de la Guía de Suscriptores; los abonados que aun no hayan recibido el ejemplar que les corresponde, pueden, si así lo desean mandar por él á la Administración, calle Rincón 620 nin. h.n.o.

Compañía Salus

AVISO A LOS SEÑORES ACCIONISTAS

Se avisa á los señores Accionistas que desde esta fecha se empezará á pagar en el escritorio de la Compañía, Cerro Largo 1727|1729, el dividendo complementario correspondiente al segundo semestre del ejercicio 1912|1913.—Montevideo, Agosto 1.o de 1913. 3622-h.n.o.

Quinina - Migone
Profumada - Inodora y al Petróleo
conserva y desarrolla los
CABELLOS Y LA BARBA
Fíjarse en las imitaciones y contrafacciones

El agua **Quinina-Migone** preparada con sistema especial y con materias de primera calidad, posee las mejores virtudes terapeuticas, las cuales por sí mismas son un poderoso y tenaz regenerador del sistema capilar. Esta agua es un líquido refrescante, limpido y enteramente compuesto de substancias vegetales; no cambia el color del pelo y no impide la caída prematura. Ha dado resultados inmediatos y satisfacentes aun cuando la caída seguida de todos los días era muy abundante.

Ajente Depositario:
JOSÉ PERETTI
Calle Uruguay N. 209 - MONTEVIDEO - Calle Uruguay N. 209

Banco Hipotecario del Uruguay

Misiones números 1429, 1435 y 1439, entre Rincón y 25 de Mayo

Préstamos hipotecarios

Plazo máximo: 30 años — Interés: seis por ciento al año

Se ofrecen préstamos hipotecarios hasta 30 años de plazo, abonando el tomador del préstamo, tan sólo 6 pesos 85 centésimos mensuales por interés y amortización de cada 1.000 pesos.

La cuota referida de $ 6.85 centesimos al mes, podrá ser abonada mensual, trimestral ó semestralmente, á elección del tomador del préstamo.

Los deudores podrán cancelar cuando quieran, sin pagar más intereses que hasta el día de la cancelación, y deducidas á su favor las amortizaciones hechas.

Adviértese que se admiten amortizaciones extraordinarias en cualquier época del contrato hipotecario.

No se impone á los interesados ningún compromiso ó obligación previa al ulterior, fuera del liso y llano cumplimiento en el pago de su cuota.

También se hace saber á los Tenedores de Títulos Hipotecarios, que la

"BANQUE DE PARIS ET DES PAYS BAS"

de Paris, atenderá el servicio de cupones por intermedio de sus Sucursales de Amsterdam, Bruxelas y Ginebra, y que el servicio en Amberes será atendido por

La "Banque d'Anvers" y la "Banque Centrale Anversoise"

de dicha plaza.

Por informes, folletos, etc., al Banco Hipotecario del Uruguay y á las Sucursales del Banco de la República en todos los departamentos del país.

Gustavo Deffés, Gerente.
4133pte.

Contra el **ESTREÑIMIENTO** y sus consecuencias
Jaqueca, Malestar, Pesadez Gástrica, etc.
Exíjase los **VERDADEROS GRANOS de SALUD del Dr FRANCK**
PURGATIVOS, DEPURATIVOS y ANTISEPTICOS
T. LEROY, 96, Rue d'Amsterdam, PARIS y todas las Farmacias.
4981.

La preferida por los agricultores
671 Máquinas vendidas en la cosecha 1912

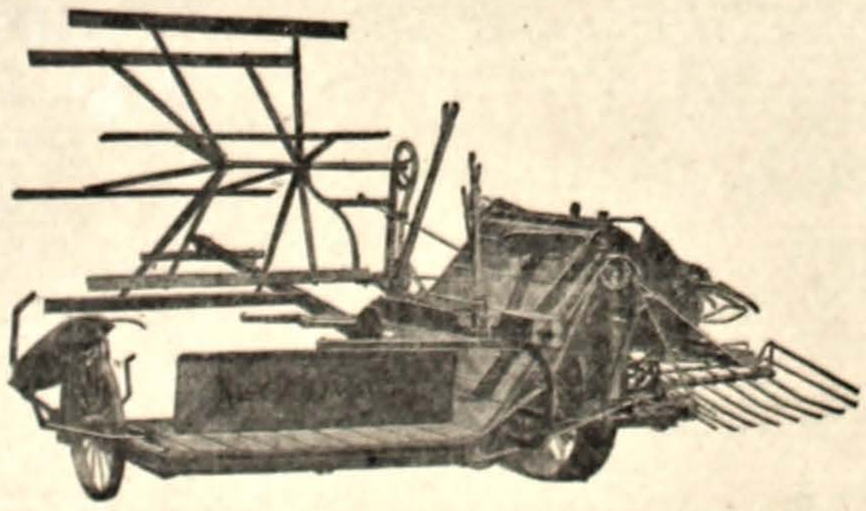

SEGADORA Mc CORMICK ATADORA
Llamamos especialmente la atención de los agricultores á nuestra Sección Repuestos
Los pedidos se reciben á cualquier hora, y son despachados por el primer tren subsiguiente
PIDASE EL CATÁLOGO
UNICO AGENTE **JUAN SHAW** CALLE RINCON 414 MONTEVIDEO
1886-d.p.m.-pte.

EL SIGLO

Montevideo, Octubre 26 de 1913

FRENTE AL COMICIO

PERSPECTIVAS DE COALICIÓN

Ya hemos hecho notar la suprema conveniencia, para el país, que hay en que concurra á las urnas el partido nacional, sea más que el hecho irrite al señor Batlle y Ordóñez, ó, más exactamente, por lo mismo que lo irrita contrariando sus planes antipatrióticos. Debemos, ahora, estudiar, desde igual punto de vista, ó sea el de la oposición entre los planes de S. E. y los intereses públicos, la actitud que deberán asumir las fracciones coloradas independientes.

Por lo pronto, á cualquiera se le ocurre, sea Pero Grullo, sea el señor Batlle y Ordóñez, que la simple existencia de fracciones independientes basta para mejorar la situación electoral de las oposiciones frente al poder oficial. Esos grupos absorberán una parte de los votos oficiales, debilitando en el comicio la eficacia de dicho poder. Sin embargo, y aquí es posible que el razonamiento supere las fuerzas intelectuales de S. E., la abstención de los elementos colorados independientes no sería, según todas las probabilidades, tan eficaz como su concurrencia á las urnas, aún fuera de toda vinculación con el partido nacional.

La ley de 1910, bien superior á la de 1904, estableció que el cómputo del tercio de votos exigidos al partido nacional para obtener la minoría, no se haría sobre el total de votos emitidos, sinó sobre la suma de las dos listas más votadas, de modo que las fracciones que aparezcan en tercero ó último lugar, no modifican en nada la situación de la minoría. Se pretenderá, con arreglo á esto, que la abstención de las fracciones coloradas independientes ó su concurrencia á las urnas no modifican tampoco el resultado del comicio; pero tal afirmación encierra un error de psicología política que conviene desvanecer. En toda fracción de un partido, aunque sea la mayoría del mismo, hay ciertos individuos que votan con ella, si esa fracción resuelve hacer uso del derecho de voto; pero que votarían lo mismo con la fracción opuesta del partido, por indiferencia ó por inconsciencia, si la fracción propia se abstuviera. Hablamos, naturalmente, de fracciones populares, autónomas, pues el fenómeno, como fácil es comprenderlo, no se opera entre los guardias civiles ni entre los basureros. Hablamos de colectividades populares; y, en lo relativo á ellas, es evidente que la abstención implica buena pérdida de elementos, que se incorporan, por vinculaciones personales ó por cualquier otro factor de circunstancias, al opuesto grupo que existe en el seno del partido propio.

Es, pues, evidente, la conveniencia de que las agrupaciones coloradas independientes concurran al comicio. ¿Aisladas ó coaligadas con los nacionalistas? Aisladas, restan, sin duda, votos al oficialismo, pero no concurren á una acción positiva en sentido favorable á las tendencias independientes. Coaligados, elevan el número de los votos independientes; asegurando por lo menos la minoría de bancas, aumentan esa minoría en los departamentos de Montevideo y Canelones, tal vez, aun, obteniendo la mayoría en algunas circunscripciones.

En efecto, los artículos 5.o y 6.o de la ley de 1910 que corrigió muchos de los atentados cometidos por el señor Batlle y Ordóñez durante su primer gobierno, bajo el manto de la ley de 1904, adopta, siquiera sea con restricciones, el principio del «doble voto simultáneo». He aquí los términos en que se hallan concebidos esos preceptos, que conviene transcribir íntegros para que sean bien conocidos en el momento actual.

«Art. 5.o Todo elector deberá votar simultáneamente por el partido político permanente ó accidental á que pertenece, y por los candidatos. Las listas que no se ajusten á esta exigencia serán nulas y no se computarán en ninguna de las operaciones del escrutinio.

Los electores podrán agregar al lema de un partido el sub-lema ó las denominaciones que juzguen convenientes para indicar tendencias dentro de su partido político.

Art. 6.o El escrutinio se hará en la siguiente forma:

a) Se contarán primeramente todos los votos válidos emitidos, poniéndolos á un lado; y se contarán y separarán también los declarados nulos por no ajustarse á las exigencias de la presente ley.

b) Se tomarán en seguida los votos válidos emitidos, y se clasificarán, se separarán y contarán, teniendo únicamente en cuenta el lema del partido expresado por los votantes, cualesquiera que sean los sub-lemas ó las denominaciones que se agreguen al nombre del partido para indicar sus distintas fracciones ó tendencias.

c) Se separarán en seguida las dos listas más votadas, apartándose las demás.

d) Inmediatamente se sumarán los votos obtenidos por estas dos listas más votadas, adjudicándose la mayoría á la que hubiere obtenido mayor número de votos, y adjudicándose la minoría á la menos votada de esas dos listas, siempre que alcance á la cuotaparte que establece el artículo 4.o de esta ley para que la minoría tenga derecho á esa representación.

Esa cuota-parte se computará sobre el total de votos emitidos en favor de las dos listas más votadas, no teniéndose en cuenta las demás.

e) Inmediatamente se procederá á efectuar el escrutinio de candidatos de la mayoría y de la minoría cuando hubiere derecho á ello, dentro de sus respectivas listas y ajustándose á lo que disponen los incisos 3.o y siguientes del artículo 30 de la ley de 27 de Noviembre de 1904».

Quiere decir, pues, que distintas agrupaciones independientes, unidas en la hora del comicio por un interés público superior á los intereses que las separan, pueden concurrir á las urnas con un lema común y sus respectivos sub-lemas, elevando, con el primero, el número de sufragios que disputará la minoría de bancas al oficialismo y aún le arrebatará la mayoría, sin perjuicio de conservar la respectiva personalidad política, merced á los sublemas correspondientes. Así, los colorados anticolegialistas podrían coaligarse con los nacionalistas y votar con el lema común de «coalición independiente» ó cualquier otro por el estilo, colocando bajo el lema común de cada lista, los primeros, «partido colorado anticolegialista», los segundos, partido nacional; y todas esas listas con el mismo lema «coalición independiente», no se contarían separadamente según los sub-lemas respectivos, sino que se sumarían para fijar con arreglo al total de las mismas, el número de diputados que corresponde á dicha coalición.

Es indudable que yendo á la lucha en esas condiciones, la oposición aseguraría las minorías en todas las circunscripciones y aún la mayoría en algunas. ¿Cómo se distribuirían las bancas entre los elementos coaligados, ó, lo que es igual, cómo deberían figurar los candidatos de cada partido en las listas de la coalición? Es tema que merece capítulo separado.

La Exposición de Tacuarembó

En vísperas de la inauguración

TACUAREMBO, Octubre 25—A "EL SIGLO".

La Exposición que se inaugura mañana ha tomado proporciones inesperadas. Los animales inscriptos son alrededor de ocho á nueve mil, que es una enorme cantidad frente á las que hemos tenido en años anteriores y máxime si se tiene en cuenta el mal momento económico por que atravesamos. Creo que en mucha parte se debe este éxito á la incansable propaganda hecha por la Sociedad de Ganaderos.

El premio "El Pedernal" de mil pesos, al mejor grupo de 4 toritos Hereford y 4 terneras hasta dos dientes de edad, será disputado por cinco expositores de renombrado prestigio: los señores Faustino Quadros, Fernando Braga, Augusto Miquele, Ramón Piñera y la estancia River Plate, de manera que estos inteligentes cabañeros presentan un hermoso grupo de cuarenta excelentes animales á la Exposición, que sólo eso bastaría para dar éxito grandísimo.

La Comisión Ganadera ha delegado en el doctor Wáshington Beltrán, hijo apreciadísimo é inteligente de este departamento, el encargo de la inauguración oficial de la Exposición.

Los productos que vienen alcanzan á un valor aproximado de ciento cincuenta mil pesos.

Hay gran entusiasmo entre los hacendados por sacar triunfante este hermoso torneo, que será un verdadero título para este gran departamento.

El lunes enviaré amplios detalles.—Corresponsal.

EL VAPULEO DIARIO

A pesar de sus airetes de hombre de una pieza, el Presidente-periodista lleva en su seno diversas personas con psicologías diferentes y aún contradictorias.

Es César y es Bruto, dijimos el otro día. Es mucho más: es Gedeón y es «Cañón rayao». Gedeón, por el admirable aplomo con que suelta las mayores inepcias, «Cañón rayao» por el caudal inagotable de procacidades que brota de sus labios.

Como Gedeón, hizo ayer un descubrimiento formidable. Habiendo dicho nosotros, que los esfuerzos hechos por él, por Gedeón-maquiavelo, para alejar á los nacionalistas de las urnas, contribuyeron eficazmente á persuadirlos de lo contrario, se regocija, diciendo que «si la actitud del señor Batlle y Ordóñez ha influído principalmente en la resolución electoral de los blancos, quiere decir que éstos están en sus manos, porque en el futuro, le bastaría hacer una propaganda artificiosa para que los blancos, como esos niños mal criados, hiciesen lo contrario de lo que se les pide.....»

Gedeón-maquiavelo reaparece ahí, de cuerpo entero, seguro de que su juego no sería advertido hasta por los últimos papanatas de todas las colectividades políticas.

Luego entra «Cañón rayao» y suelta unos cuantos adjetivos suaves, por su boquita de cielo.

No le agrada recordemos que en Mayo de 1911, ofició de Pope Gapon, cuando después de desencadenar la huelga general, abandonó á los pobres obreros en mitad de la aventura, parado en seco por las fuerzas conservadoras de la sociedad. Por eso se desboca, y como tal vez considera posible la repetición de tales sucesos, ante la perspectiva del paro, repite aquello de que nosotros pedimos el fusilamiento de los obreros en la ocasión referida.

Eso no es de César ni de Bruto, ni del Pope, ni de Gedeón, ni de «Cañón rayao». Ahí entra él, nadie más que él, propiamente él, con toda su grandeza de alma y su inconmensurable altura moral.

Cuerpo Legislativo

CAMARA DE SENADORES

SESION DE AYER

REPRESION DEL ALCOHOLISMO

Sesionó ayer tarde la Cámara de Representantes. Presidió el doctor **Eugenio J. Lagarmilla.**

Abierto el acto se dió cuenta de los siguientes asuntos entrados:

La Comisión de Asuntos Internos se expide en el proyecto de los señores Sosa y Cachón relativo á las observaciones de identidad de los votantes ante la H. Cámara. — (Repártase).

La de Hacienda se expide en el proyecto que exonera del papel sellado y derechos á todas las escrituras del Banco Hipotecario del Uruguay.—(Repártase).

—La misma informa el proyecto de ley de Contribución Inmobiliaria para los departamentos del litoral y del interior. — (Repártase).

La misma se expide en el proyecto que prorroga la ley relativa á títulos á ubicar tierras fiscales. — (Repártase).

Patentes de Giro de campaña

El doctor **Vecino** declara que la Comisión de Hacienda ha terminado el estudio del proyecto del P. E. sobre Patentes de Giros para los departamentos del interior y litoral, correspondiente al ejercicio 1913-14.

En tal virtud, agrega, le ha encomendado que informe verbalmente dado que el asunto ha sido simplificado después de la discusión del correspondiente al ejercicio anterior, en cuyo debate quedó establecido el criterio de la Cámara que, como es la misma, no ha sido modificado.

La mesa manifiesta que tendrá presente la indicación y que oportunamente colocará el asunto en la orden del día.

Represión del alcoholismo

Se entra enseguida á tratar en general, el proyecto de ley sobre represión del alcoholismo, que ha presentado la respectiva Comisión especial.

Leído el proyecto é informe pide la palabra el doctor **Toscano** á fin de ampliar este último.

Empieza haciendo notar que en el informe se establecería claramente que la Comisión no ha podido cumplir su cometido con la debida amplitud, teniendo en cuenta que se trata de una obra magna, sobre la cual no es posible improvisar. Por otra parte, para que surta efecto, no puede ser ella producto del momento sinó de todos los momentos y además, para su eficacia requiere el esfuerzo conjunto.

Sin embargo, hay países que procuraron por todos los medios vencer las dificultades que presenta el alcoholismo y apesar de ello, no cuentan con leyes como la que propone al Parlamento, la Comisión.

Sigue diciendo que el problema de la represión del alcoholismo es muy vasto, requiriendo un estudio profundo y meditado considerándolo no sólo como enfermedad social, de funesta repercusión, sinó como factor hereditario.

Cree necesario que los datos que se obtengan, sean aplicables al medio ó que ellos sean relacionados con el mal en nuestro ambiente, comparándolo con lo que sucede no en un año, sinó en varios, es decir, teniendo en cuenta la progresión que el flagelo va adquiriendo en el organismo social. Era el deseo de la Comisión poner de relieve el grado de avance y repercusión que el mal ha tenido entre nosotros, pero la falta de elementos de juicio la han imposibilitado para presentar un trabajo más completo. Esa carencia de datos es tanto más sensible si se tiene en cuenta que el estudio del alcoholismo recién se inicia.

Ha considerado la Comisión algunos datos é informes que constan en el repartido, dejando de lado otros que consiguió oficiosamente, porque ha querido darle á su trabajo un carácter oficial.

Apesar de todo, cree el doctor **Toscano** que se puede establecer de un modo general, que realmente el mal social del alcoholismo actualmente existe entre nosotros.

A esta altura, da á conocer en extracto las opiniones de los jueces del crímen, cuyos informes aparecen en el repartido, según las cuales el alcoholismo es un factor importantísimo en la mayoría de los delitos comunes que se cometen por delincuentes.

Todos llegan á la conclusión de que un 60 o/o de los hechos de sangre se producen á consecuencia de la ebriedad.

Otro factor que estudia también, el doctor **Toscano**, es el del consumo del alcohol y aunque conceptúa difícil poderlo precisar entre nosotros, cree que se podría establecer un consumo medio de alcohol á 10 grados que no baja de 7 litros por habitante.

Hace comparaciones con el consumo de otros países, llegando á la conclusión de que es mucho menor en aquellos donde se ha desarrollado un plan de represión.

Opina, que en conocimiento de lo que sucede en todos los demás países, resulta de toda evidencia que ha llegado el momento de que los Poderes Públicos tengan en cuenta los perjuicios que causa el porcentaje tan elevado del consumo del alcohol, á fin de tratar de desminuirlo.

Otro factor importante lo constituye la abundancia de despachos de bebidas. Estos, incluídos los cafés, bar, etc., en 30 de Junio último, ascendían á 1900 en Montevideo y á 1679 en campaña, dando uno por cada 300 habitantes, porcentaje que en Montevideo, que se trata de una ciudad más densa, disminuye á 173.

Este dato le merece un comentario igual al que hizo respecto del consumo del alcohol, y con tal motivo da á conocer el porcentaje en otros países. En Francia existe un despacho por cada 80 ó 90 habitantes. En cambio, en Canadá, Filandia y Noruega, hay uno por cada nueve mil.

Hace notar que una reciente ley de represión del alcoholismo, dictada por el Parlamento Italiano, establece que no puede admitirse más de un despacho por cada 500 habitantes.

Agrega, que en Italia, no solamente ocurre eso, sino que se ha limitado el alcohol que deben contener las bebidas.

E doctor **Toscano** le dedica luego un capítulo aparte á los remedios que se le han aplicado al mal con más ó menos resultado.

Entre las medidas adoptadas se cuentan los excesivos derechos fiscales á las bebidas y las altas patentes; el monopolio del alcohol, en el que intervienen los factores higiénicos y de limitación; la prohibición absoluta de establecer despachos; y otros procedimientos que también cita y estudia particularmente.

Después de una larga exposición y de extenderse en diversas consideraciones sobre la importante cuestión, hace notar que el proyecto de la Comisión no abarcaba sino una pequeña parte de toda la magna obra que hay que realizar. El proyecto tan solo se limita á una legislación sobre despachos de bebidas que es uno de los factores mas importantes en el alcoholismo social.

Por lo demás, la Comisión no ha estudiado otros interesantes tópicos, como el que se refiere á las penas que corresponden al alcoholismo como causa agravante, y que harán completa la obra, una vez que ellas sean resueltas.

Sólo se ha contentado, como paso previo, con preparar ese proyecto, entendiendo el doctor **Toscano** que la Cámara, haría obra patriótica y humana si le prestara su sanción.

Es por otra parte, á su juicio, una forma de iniciar en el país la represión del alcoholismo, con un proyecto que como ese, tiene dos antecedentes: el de que Italia lo incorporó á su legislación y en el Senado de Francia está actualmente en discusión.

Terminado de hablar el doctor **Toscano** se vota el proyecto en general, mereciendo la aprobación de la Cámara.

Acto continuo se levantó la sesión.

Citación

La Cámara de Senadores se reune mañana para informarse de los asuntos entrados.

Trabas á la exportación

El nuevo horario aduanero

S. E. toma en cuenta un suelto que publicamos anteayer relacionado con un próximo pedido de los barraqueros, á fin de que no se pongan trabas á la exportación de lanas, pues tal hecho lo constituiría en primer término el nuevo horario aduanero.

Agrega, que en ninguna de las reparticiones se tiene noticia de la solicitud á formularse en el sentido indicado, lo que no tiene nada de particular desde el momento que recién se está en los preliminares del asunto.

Por otra parte, la actitud de los barraqueros no debe estar tan fuera de lugar, cuando el propio Consejo de Administración del Puerto, según se ha podido ver en la crónica de la sección respectiva publicada ayer, ha nombrado una Comisión compuesta de los señores Lussich y coronel Bauzá, á fin de buscar la uniformidad del horario de trabajo de los depósitos fiscales de exportación con el de las barracas particulares.»

EN EL CLUB MÉDICO

LA CONFERENCIA DE ANOCHE

Ante un nucleo numeroso de médicos, disertó anoche el doctor Becerro de Bengoa exponiendo sus impresiones sobre la vida médica en Estados Unidos.

Trazó el conferenciante en grandes rasgos todo aquello que puede tener interés para nuestros profesionales de lo que vió y aprendió en el Norte. Desde las construcciones hospitalarias, servicios de asistencia, nurses, etc., hasta las figuras de los grandes cirujanos yankees, sus procedimientos operatorios, instrumental, etc., señalando las ventajas que había en imitar muchas de sus iniciativas, concluyendo por sentar que lo que domina el conjunto en la vida científica en los Estados Unidos es el orden que ponen en todos sus trabajos.

La concurrencia que siguió al orador durante casi dos horas aplaudió su disertación.

Entre la concurrencia ocupando un puesto de honor, se encontraban el señor Ministro del Brasil, doctor Borges, que como saben nuestros lectores es médico, y el distinguido médico riograndense doctor Berchou de Cesare; vimos también entre otros á los doctores García Lagos, Isola, Canabal, Sanguinetti, Payssé C., Alvarez Cortés, Schiaffino, Jaume y Bernat, Maggiolo, Simeto, Payssé E., Viana, Crispo, Vázquez R., Santayana, Cuocco, Almada, Lladó, Argencio, Toscano, Delger, Garzón, Carrau, etc., etc.

LA HUELGA DE PUERTO DEL SAUCE

ESTADO DEL CONFLICTO

JUAN LACAZE, 25—Esta tarde concurrieron á la fábrica de Campomar y C.a, respondiendo á un llamado de don José Salvo, no menos de doscientos obreros, con objeto de reanudar el trabajo.

La situación local es tranquila.

Se espera que la fábrica reanudará el trabajo dentro de breves días con los elementos inscriptos hoy.

Organizado por un grupo de huelguistas, mañana se celebrará un mitin, cuyos concurrentes recorrerán las calles principales.

Contrariamente á lo que se predecía, no ocurrieron novedades de importancia.

PROGRESO PORTUARIO

Abaratamiento y rapidez de la proveduría de carbón á la marina mercante en nuestro puerto

Una firma comercial de esta plaza ha solicitado se le conceda permiso para instalar en el puerto, donde no interrumpa el tráfico, un depósito flotante para carbón, destinado á proveer de este combustible con rapidez y economía, elevándolo así á la categoría que le corresponde como puerto de escala para el Pacífico y Argentina: Se trata de una construcción moderna que modificaría, simplificando ventajosamente el sistema rutinario que actualmente se emplea para esas operaciones.

Según se nos ha informado el depósito tendría gran capacidad siendo á la vez transportable, y con el objeto de ubicarlo en aguas bajas será de poco calado, compensándose con gran manga.

Este es un progreso indiscutible que hará de nuestro puerto el punto obligado de proveduría general en el Río de la Plata, aumentando considerablemente el número de vapores que hagan escala aquí y aumentando á la vez la oferta de flete, tan escaso algunas veces.

Las autoridades encargadas de estudiar este petitorio han informado elogiosamente, pudiendo entre otros citarse el de la Dirección General de Aduanas, que dice textualmente:

«La instalación en nuestro puerto de un gran depósito flotante de carbón de piedra, para proveer á los transatlánticos y vapores en general que naveguen en el Río de la Plata es sin duda alguna, una mejora trascendente y provechosa para el país y que merece, por lo tanto, una acojida favorable por parte de los Poderes Públicos.

La privilegiada situación geográfica de nuestro puerto, hace que nos hallémos en condiciones excepcionales para poder atender rápida y oportunamente al aprovisionamiento de combustible de los vapores que crucen el estuario y es indudable que este importantísimo género de comercio, que grandes beneficios habría de aportar al país, no ha sido hasta ahora acometido entre nosotros en la forma amplia y grandiosa en que proyectan explotarlo los peticionarios. De modo que, no puede haber dos opiniones acerca de lo aceptable de la idea de la referencia».

Por su parte el Consejo de Administración del Puerto, ha hecho suyo el dictámen de uno de sus miembros, el Comandante de Marina, Coronel Ingeniero Guillermo Lyons, quien, como resultado de un detenido estudio, se expresa así;

«La forma en que se hace actualmente en nuestro puerto el aprovisionamiento de carbón á los buques es la misma en que se hacía antes de la construcción del puerto artificial.

Nada habría que objetar respecto de ese estado de cosas si él armonizara con el perfeccionamiento alcanzado en los demás servicios portuarios.

Pero no sucede así.

Los medios de que disponen las casas proveedoras para el transporte y trasbordo de ese combustible, si se comparan con los que se emplean en otros puntos de alguna importancia, resultan completamente primitivos.

Apreciando desde ese punto de vista, el propósito de los proponentes de establecer en nuestro puerto un depósito flotante y transportable, provisto de aparatos modernos que permitan efectuar aquella operación con rápidez y economía, equivale al de introducir en el trabajo portuario, un nuevo elemento de progreso que indudablemente redundaría en beneficio del comercio y de la navegación.

Por tal motivo, esta Corporación se hace un deber en apoyar ese propósito y vería con agrado que se dieran á la firma proponente todas las facilidades compatibles con los reglamentos marítimos y aduaneros, para que pudieran llevarlo á cabo en forma que concilie los legítimos intereses que ellos representan con el interés público».

Fundados en los informes que anteceden, no cabe duda que podremos señalar un progreso más para nuestro puerto, lo que nos complacemos en reconocer declarándolo así, y no dudando que el Ministro de Hacienda concederá el permiso solicitado, puesto que no se trata de un monopolio y vendría á favorecer muchos respetables intereses, aún cuando la competencia pueda rozar el interés de los actuales proveedores de este combustible.

Como es natural suponer, suprimida la lancha, esa rémora que ha tenido siempre nuestro puerto, se conseguirá una rebaja de costo que hará posible competir con el puerto de Buenos Aires, La Plata, Rosario y otros, donde hasta ahora se proveían la mayor parte de los vapores que pasaban á esos puertos terminales.

Pudiendo ahora proveerse aquí con rapidez y economía han de preferir este puerto, donde hasta ahora solamente vienen á dejar el práctico, sin otro interés, pudiendo venir con menos calado, reduciendo los riesgos provenientes de varaduras en los canales interiores que tienen en el trayecto, lo que por otra parte les hace posible disponer de bodega para tomar aquí alguna otra carga siguiendo á su destino.

La escala en nuestro puerto traerá como consecuencia el aprovisionamiento general que sin duda representa una gran ventaja para el comercio proveedor que aumentaría considerablemente.

Es de celebrar que las autoridades portuarias hayan acojido favorablemente una iniciativa tan progresista que fomentará tantos legítimos intereses.

Dr. CARLOS BRENDEL

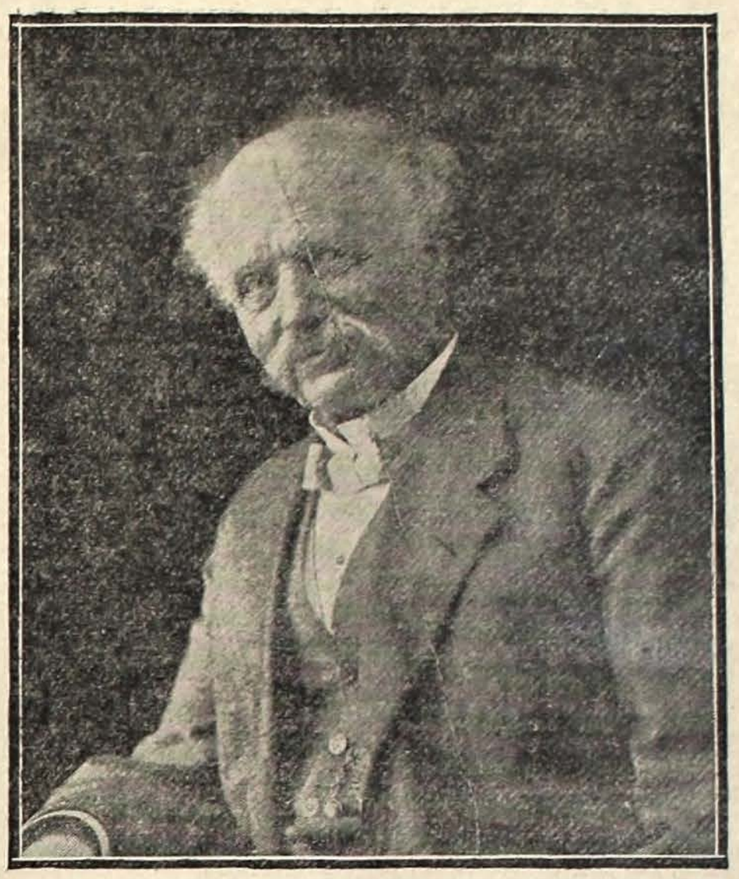

Muchos de nuestros lectores han de experimentar agradable impresión en presencia de este retrato del doctor D. Carlos Brendel. Veinte años hace que ese apreciable médico se ausentó de Montevideo para fijar su residencia en el suelo natal, eligiendo la bella ciudad de Munich, que periódicamente abandona en busca del aire puro y los paisajes de las montañas.

El doctor Brendel ama profundamente á este país. En varias épocas le han amargado nuestras desventuras, como le han producido y le producen satisfacciones íntimas todos sus adelantos morales y materiales.

Es un lector asíduo de EL SIGLO y muy especialmente de las «Notas de Fénix», de su viejo y leal amigo á quién desde Traunstein (Baviera) acaba de enviarle, con afectuosa dedicatoria, el retrato cuya cópia nos complacemos en ofrecer á las relaciones que aquí conserva el original, cuya expresión realzan los rasgos y la pátina de la ancianidad.

El doctor Gabriel Terra

Este compatriota será incorporado á la lista oficial de diputados por el Departamento de Rocha, ocupando en ella el primer puesto.

ANTICOLEGIALISMO

Sesión del Comité Ejecutivo

Bajo la presidencia del doctor Pedro Manini Ríos se reunió ayer de tarde el Comité Ejecutivo Colorado Anticolegialista. Asistieron á la sesión los señores Martín Suárez, Eugenio Legrand, Pablo Varzi, Juan A. Cachón, Juan Blengio Rocca, Eugenio Lagarmilla, José Astigarraga, Antonio M.a Rodríguez, Carlos M.a Prando, Adolfo Perez Olave, Domingo Veracierto, Héctor Gomez, León Peyrou, Juan José Amézaga y José Repetto.

Excusaron su inasistencia por hallarse en campaña en gira de propaganda, los señores Carlos Albín, Carlos de Castro y Manuel Tiscornia; por asuntos personales los señores doctor Luis Ignacio García y Salvador Sosa y por enfermedad el doctor Juan Pedro Castro.

La Mesa dió cuenta de haber recibido comunicaciones de Las Piedras y Pando, exponiendo que en esas localidades se han formado importantes nucleos de Colorados anticolegialistas, que secundarán los trabajos del Comité Central, estando dispuestos á llevar á cabo activos trabajos electorales y políticos contra el colegiado.

Enterado el Comité de esas notas, resolvió contestarlas alentando á esos colorados en la tarea emprendida y significándoles la buena impresión del Comité.

Como los colorados anticolegialistas de Pando y sus alrededores piensan celebrar para los primeros días de Noviembre una gran asamblea partidaria, y con este motivo solicitaron el envío de una delegación, el Comité confió ese cometido á los miembros del Comité doctor Antonio M.a Rodríguez y Héctor R. Gómez y al miembro de la Comisión Nacional diputado don Ubaldo Ramón Guerra.

Además el Comité se ocupó de otros puntos relacionados con su propaganda. Con estas resoluciones dió por terminada su labor de ayer.

El jueves de la entrante semana, volverá á reunirse, para continuar sus tareas.

Comité de la 2.a sección

Anoche celebró reunión el Comité Ejecutivo de la 2.a sección. Despachó varios asuntos de interés político y electoral y empezó á esbozar un plan de acción en los próximos comicios.

La Mesa quedó compuesta así: Presidente honorario, José Enrique Rodó; presidente, doctor Juan José Amézaga; 1.er vice, Santiago A. Giuffra; 2.o vice, doctor Ramón P. Díaz; 3.er vice, doctor Carlos Martínez Vigil; tesorero, Wenceslao Seré; secretarios: Raúl Buela, José Pedro Blixén y Elzear Giuffra.

Se designó además una Comisión de propaganda que quedó constituída en la siguiente forma: Presidente, doctor Daniel Castellanos; vice, Francisco Rodríguez Esteban; secretarios: Rodolfo P. Piria, José Pedro Blixén y Eduardo Acquarone.

Saneamiento de la ciudad

Los caños maestros

En estos últimos días han sido elevadas a consideración de la Intendencia, diversas solicitudes formuladas por particulares que desean construir caños maestros provisorios o simples empalmes en sus respectivos edificios con el colector existente al frente de sus fincas.

La División de Amanzanamiento ha aconsejado en cada uno de esos casos que la Junta puede conceder las autorizaciones en virtud de que la ley de 28 de Julio de 1913, municipalizando el servicio de cloacas, no se opone, según ella, á que se autorice la construcción de caños provisorios, pues el artículo 2.o de esa ley solo establece que las comunicaciones industriales serán en cada caso objeto de un permiso especial de la Municipalidad, la que podrá obligar á los interesados á efectuar á su costo obras especiales de desagües ó depuración, si esas comunicaciones fueran susceptibles por la cantidad ó calidad de sus evacuaciones de perjudicar el régimen de las cloacas.

De manera que toca decidir á la Junta en estas cuestiones pormovidas por particulares, siendo muchas las solicitudes que se encuentran pendientes de resolución, relativas á la instalación de caños provisorios, hallándose dos establecimientos industriales de importancia, casi paralizados por no habérsele dado todavía comunicación al caño interno de la propiedad con el colector oficial.

La Secretaría de la Intendencia ha informado en sentido contrario á la División de Amanzanamiento por considerar que el artículo 1.o de la ley, es terminante al caso, en virtud de que establece preceptivamente que no podrá construirse por particulares nuevas extensiones cloacales, excepto en cuanto á las obras que en el momento de la promulgación de la misma estaban en ejecución y hasta concluir el trayecto determinado para el cual se haya dado orden, obtenido autorización, permiso ó consentimiento previo especial de la Oficina Municipal correspondiente.

Se trata, como se vé de un punto que toca decidir á la autoridad municipal para ocasionar perjuicios á las propietarios.

ASUNTOS NACIONALISTAS

Reunión del Directorio

Presidido por el doctor Carlos Berro se reunió anoche el Directorio del Partido Nacional.

Tomó en consideración gran número de comunicaciones recibidas de las Comisiones Departamentales del interior dando cuenta de sus respectivos trabajos.

Además adoptó resoluciones en diversos asuntos, evacuando algunas consultas que le fueron formuladas.

El sub comité de la 1.a

El Sub Comité de Propaganda de la 1.a sección se reunió anoche, bajo la presidencia del señor Alfredo Borzani.

Resolvió dirigir nota al Comité Central cándole cuenta que ha iniciado con todo entusiasmo los trabajos de propaganda.

Se designó una comisión compuesta de los señores Gaston R. Plaucia y José Outeda, en representación de la seccional; Luis Galcerán, Antonio Boscana, Martín Amestoy y Manuel Rivara (hijo), por el club doctor Francisco Labandeira y Segundo Lopez, Domingo Bordigoni, Juan Bentancourt, Rafael Rebello y S. Zapata por el sub comité, á fin de que procedan á la formación del registro partidario seccional.

Para el mejor resultado de los trabajos, se le pedirá el archivo correspondiente, á la comisión seccional.

El sub comité vuelve á reunirse el martes próximo.

EL MONUMENTO A ARTIGAS EN PAYSANDÚ

CONFIADO A CECARELLI

PAYSANDU, 25—El Comité pró-monumento á Artigas confió la ejecución de la obra al insigne escultor Ezio Cecarelli.

Esta resolución fué tomada anoche, en sesión extraordinaria que celebró el comité con asistencia de todos sus miembros y después de haber oido las proposiciones formuladas por el escultor aludido, quién se manifestó desde el primer momento dispuesto á conceder las mayores facilidades, allanando todos los obstáculos que, desde el punto de vista financiero, podían detener la ejecución inmediata del monumento.

Este se hará ajustándose al boceto que el mismo señor Cecarelli presentó en el reciente concurso internacional efectuado en Montevideo y en el que obtuvo el tercer premio.

La prensa local aplaude la resolución del comité que dotará á Paysandú de una valiosa obra de arte.

NOTAS DE FENIX

Lápiz satírico

La señorita Nair de Teffé, futura esposa del mariscal Hermes, maneja con singular habilidad el lápiz del caricaturista. Hace un año expuso en Río Janeiro una colección de obras de ese género, que le valieron muchos elogios, en las cuales se veían personajes de ambos sexos de la sociedad brasileña bajo el aspecto risueño de "charges" humorísticas, sin que se forzase la nota del exhibicionismo en contorsiones histriónicas. Todo eso había sido dibujado dentro de los justos límites de un espíritu de temple delicado. Ha colaborado también en revistas brasileñas, y algunas de sus caricaturas tuvieron el mérito de ser reproducidas en semanarios parisienses.

Educación de los puños

En la ciudad argentina de Córdoba se ha formado una asociación para la enseñanza del box.

Nos gusta ese cultivo de los puños, á condición de que contribuya á disminuir el uso de armas y muy especialmente del revolver, hoy tan generalizado que va á llegar un día en que sea inseparable compañero de toda persona siquiera medianamente educada.

Un diario cordobés prestigia aquel ejercicio en esta forma:

"La confianza notoria que asiste al boxeador en todas sus acciones, su continente desenvuelto, ese sereno aplomo que le dá una exterioridad cortés y decidida, son síntomas palmarios de sus beneficios, tanto corporales como sociales.

Tarea inútil resulta buscar palabras para ensalzar este arte cuando hemos visto que en estos últimos tiempos, en todas las grandes capitales, los admiradores del box, de los emocionantes matchs, son la población entera. Artistas, literatos, sportmen, turistas, todo lo que de más selecto tienen las grandes urbes, han desfilado sin tregua en torno del ring. ¿Qué se puede deducir de esto? Se impone como primera reflexión que el pugilato realizado entre contendientes de competencia debe irradiar grandes y atrayentes seducciones.

Y es así. En el ataque, en el quite, en la finta, el pugilista adopta sin esfuerzo, naturalmente tan gallarda y serena valentía que hace que el espectador enardecido de entusiasmo aplauda con delirio.

Aquí, fuera de un escasísimo núcleo de cultores, todos bien respetados á pesar de las dudas sobre la eficacia del box, nadie le había prestado atención. Hoy más estimulado el ambiente, ya por las descripciones de los turistas que vuelven de la metrópoli, ya por las revistas y los diarios y sobre todo por ese pequeño grupo de aficionados una ansiedad poco disimulada impulsa á nuestra juventud hacia el ring anhelando ardientemente trepar á él y dar fé de su empuje y su coraje."

Tripulantes exóticos

La fragata-escuela argentina "Sarmiento", que acaba de regresar á Buenos Aires después de un nuevo y largo viaje de instrucción, ha traído aumentado su rol con tres tripulantes exóticos. Dos de ellos son negritos que en San Vicente, hostigados por la miseria, se ocultaron á bordo dentro de una canasta de carbón. El otro es un mono, embarcado en Lisboa, que ha recibido el nombre de Manolo II en recuerdo de un congénere suyo que le precedió y obtuvo celebridad por sus arriesgados ejercicios en las jarcias.

Gente útil

Sigue japonizándose el Brasil, en el Estado de San Paulo, con evidentes beneficios para la agricultura. A Santos acaba de llegar otro vapor con la bandera del Sol naciente y denominado "Teikoku", conduciendo 1946 inmigrantes, que se destinan al cultivo del café. El 27 del corriente es esperado el "Wake-Maru", con 1,800 trabajadores de la misma nacionalidad, todos los cuales llegan por intermedio de la Compañía Japonesa de Colonización.

El petróleo del Perú

Se ha comunicado oficialmente desde Londres, al Ministerio de Fomento del Perú, el estado de la Compañía que explota el yacimiento petrolífero de Lobitos.

La producción, en 1912, llegó á 78.273 toneladas contra 52.172 toneladas en 1911. A principios de 1912 existían en la propiedad 100 pozos en producción. Durante este año se abandonaron 8 y se fijaron 13 más, dando así un aumento neto de 5, resultando el 31 de diciembre de 1912 105 pozos de petróleo en actual producción. Estos se dividen en 96 pozos á bomba y 9 de torrente.

Los buenos resultados obtenidos se atribuyen á dos circunstancias: al incremento de producción y al aumento obtenido en el precio de venta del producto.

Se cree que los resultados que se realizarán en el presente año serán muy superiores á los anteriores y por esta razón la Compañía ha ordenado la construcción de otro vapor-tanque.

Las ganancias brutas en 1912, ascendieron á libras 167,100, dando el 10 por ciento de dividendo á los accionistas.

Lo de siempre

La huelga del Rosario de Santa Fe está cumpliendo, como casi todas las huelgas, curiosísimo precepto: yo no trabajo, porque así me conviene y es mi derecho; pero me opongo por la fuerza á que otros usen del suyo trabajando en las condiciones que fueren de su agrado.

Oigamos lo que refiere una correspondencia de aquella ciudad inserta en "El Diario" de Buenos Aires:

Se ve gran cantidad de obreros que han dejado de concurrir á su trabajo y que solo se ocupan de impedir la entrada de los demás compañeros que no han querido plegarse á la huelga.

Esta tarde la policía tuvo que intervenir en un atentado cometido por estos obreros contra un tranvía que circulaba por la Avenida Alberti, al que apedrearon, hiriendo al motorman.

El local de la Federación está muy concurrido por los huelguistas.

Esta mañana, después de realizada una asamblea general, salió del local de la Federación una columna compuesta por 1,000 individuos, los que se dividieron en varios grupos y se dirigieron unos por la calle Corrientes en dirección á la fábrica de licores de los señores Henri, con el fin de obligar á los obreros que en ella estaban trabajando á que abandonaran sus tareas, mientras que los demás grupos recorrían las calles mas centrales deteniendo los tranvías y rompiéndoles los vidrios á pedradas.

La policía, al tener conocimiento de estos hechos vandálicos, tomó intervención, lo que produjo un amotinamiento del populacho, arrojando piedras y otros objetos contra el comisario de la sección 2.a, sus empleados y agentes.

En la refriega resultó herido de una pedrada en la cabeza el oficial inspector Bernabé Oliva.

Otro suceso análogo se produjo en las calles Santa Fe y Mitre, donde fueron igualmente apedreados varios tranvías.

Ha sido enviado á los talleres del ferrocarril Central Argentino un piquete de bomberos armados á remigton para proteger la entrada de los operarios que han permanecido fieles al trabajo.

Los trenes que salen y entran á Rosario, son custodiados por fuerzas de bomberos para evitar que se repita el hecho de esta mañana, en que fué apedreado el rápido de las 8 a. m. al salir del Rosario Norte.

Los gremios que parcialmente se han plegado á la huelga son: ferrocarrileros de talleres, empajadores, constructores de carruajes, obreros de calzados y anexos, gráficos, ebanistas y ladrilleros, siendo sus dirigentes respectivamente D. García, A. Canna, D. Rizzi, E. Rizzi, A. Arqueta y Morales E. Ciua y A. Barrionuevo.

En el departamento de policía se ha capturado á Antonio Moya y Eleuterio Villarruel, prontuariados como anarquistas peligrosos.

Puerto de La Paloma

Una correspondencia inserta en "La Democracia" de Rocha da un alerta en los siguientes párrafos:

"Nosotros hará cosa de unos cinco meses que no íbamos á La Paloma y quedamos sorprendidos al ver el avance de las arenas; y no es aventurado asegurar que si el gobierno no toma medidas para impedir esto, dentro de muy poco tiempo no tendremos puerto ni para embarcaciones de calado insignificante.

La empresa del ferrocarril está terminando un buen muelle de cemento armado para el desembarco de sus materiales, pero ahora le resulta que no puede utilizarlo porque las arenas han avanzado con tanta rapidez que no tiene profundidad ni para atracar las chatas de Lussich.

La empresa del ferrocarril ha invertido la suma de 35 mil pesos en la construcción del muelle y no lo podrá utilizar si no se draga."

Montevideo en Setiembre

Del "Boletín de Estadística Municipal", repartido ayer, extraemos los siguientes datos correspondientes al mes de Septiembre:

Población, 368,468 habitantes; nacimientos, 898; matrimonios, 226; defunciones, 458. Crecimiento vegetativo, 440.

Pasajeros é inmigrantes de ultramar: entraron, 1.369; salieron, 798.

Asistencia Pública: Existencia en los hospitales, asilos y manicomio: 2.394 mujeres y 3,366 varones.

Asilos Maternales: Promedio de asistencia diaria: 694 varones y 808 mujeres.

Construcciones.—Permisos expedidos: para edificar 138 casa bajas y 40 altas; para cercas y aceras, 94 y 61, respectivamente.

Espectáculos públicos—Teatros 143,983 concurrentes; hipódromos, 13,371; cinematógrafos, 33,622; field de foot-ball, 10,609; otras diversiones, 50,703.

Vehículos empadronados.—Cupés, 925; breacks, 1,082; volantas, 552; charretes, 665; automóviles, 1,512; ambulancias, 10; carros fúnebres, 58; jardineras, 7,571; carros y carretillas, 6,019; otras clases, 3,33.

Tranvías — Pasajeros transportados: Compañía Transatlántica, 3.226,618; Sociedad Comercial, 3.458,191; Norte, 246,6s2.

Consumos — Bueyes, 818; novillos, 8,422; vacas, 1,848; terneras, 565; ovinos, 4,554; cabríos, 2,023; porcinos, 2,469.

En los mercados: verduras, 2.108,863 kilogramos; frutas, 586,810 id; pescado, 114,891, id; huevos, 22,205 docenas; gallinas, 4,748 pares; pollos, 3,174 id; otras aves, 2,626 id.

Aguas corrientes, 415.257,000 litros.

Instrucción Pública — Escuelas, 282; personal docente, 1.166; alumnos, 19,694, alumnas, 18,727. Visitaron el Museo y Biblioteca Pedagógica 175 hombres y 429 mujeres.

Entraron á las Comisarías policiales, por ebriedad: 39 mujeres y 832 varones. En las edades de 10 á 19 años figuran 57.

Extensión de las líneas telefónicas: 21,210 nilómetros; número de abonados, 6,511; empleados: 158 hombres y 234 mujeres.

Servicio antirrábico — Personas mordidas por perros rabiosos, 2; por sospechosos, 1.

Arboles—Hay en las calles, plazas y paseos: 41,542 plátanos, 12.264 paraísos, 217 álamos Carolinas, 531 álamos plateados, 1509 acacias, 2,665 eucalyptus, 202 magnolias, 231 jacarandáes y 1.284 de otras especies.

Fénix

Por los ministerios

OFRECIMIENTO DE CAMPO

Los señores Fabian S. Otegui y Luis Paris, han ofrecido en venta al gobierno, dos fracciones de campo ubicadas en el departamento de Durazno, con destino á asiento de una Estación Agronómica.

TELEGRAFISTA SUSPENDIDO

Ha sido suspendido en el ejercicio de su cargo por el término de un mes, el telegrafista de Juan L. Lacaze, señor Alberto Santuberry.

"MITILASPIS CITRICOLA"

Se declaró comprendida entre las plagas á que alude el art. 7.o del decreto reglamentario de la ley del 24 de Octubre de 1911, la enfermedad conocida por "Mitilaspis Citricola".

ESTABLECIMIENTO INFECTADO

El Ministerio de Industrias declaró infectado el establecimiento ganadero del señor Alfredo Donamari, situado en Paysandú.

INSTITUTO DE PERFORACIONES

Se aprobaron las modificaciones propuestas por el Instituto de Geología y Perforaciones, á las condiciones á que se refiere la resolución de 12 de Julio ppdo. referente á la utilización por parte de los particulares del material y personal del Instituto en la instalación de fuentes profundas.

SEMILLAS PARA LOS RUSOS

El P. E. ha dispuesto que la Comisión de Semillas adquiera y remita con destino á los colonos rusos, semillas de papas, porotos y cebollas para la presente estación.

RENUNCIA Y NOMBRAMIENTO

Ha sido aceptada la renuncia presentada por el auxiliar del Instituto de Anatomía Patológica y Parasitología de la Escuela de Veterinaria, don Benito Iglesias, y se designa para sustituirlo á don Felipe Depaolo.

VISAJES

¡West es un bandido! ¡Me quiere ganar las elecciones!

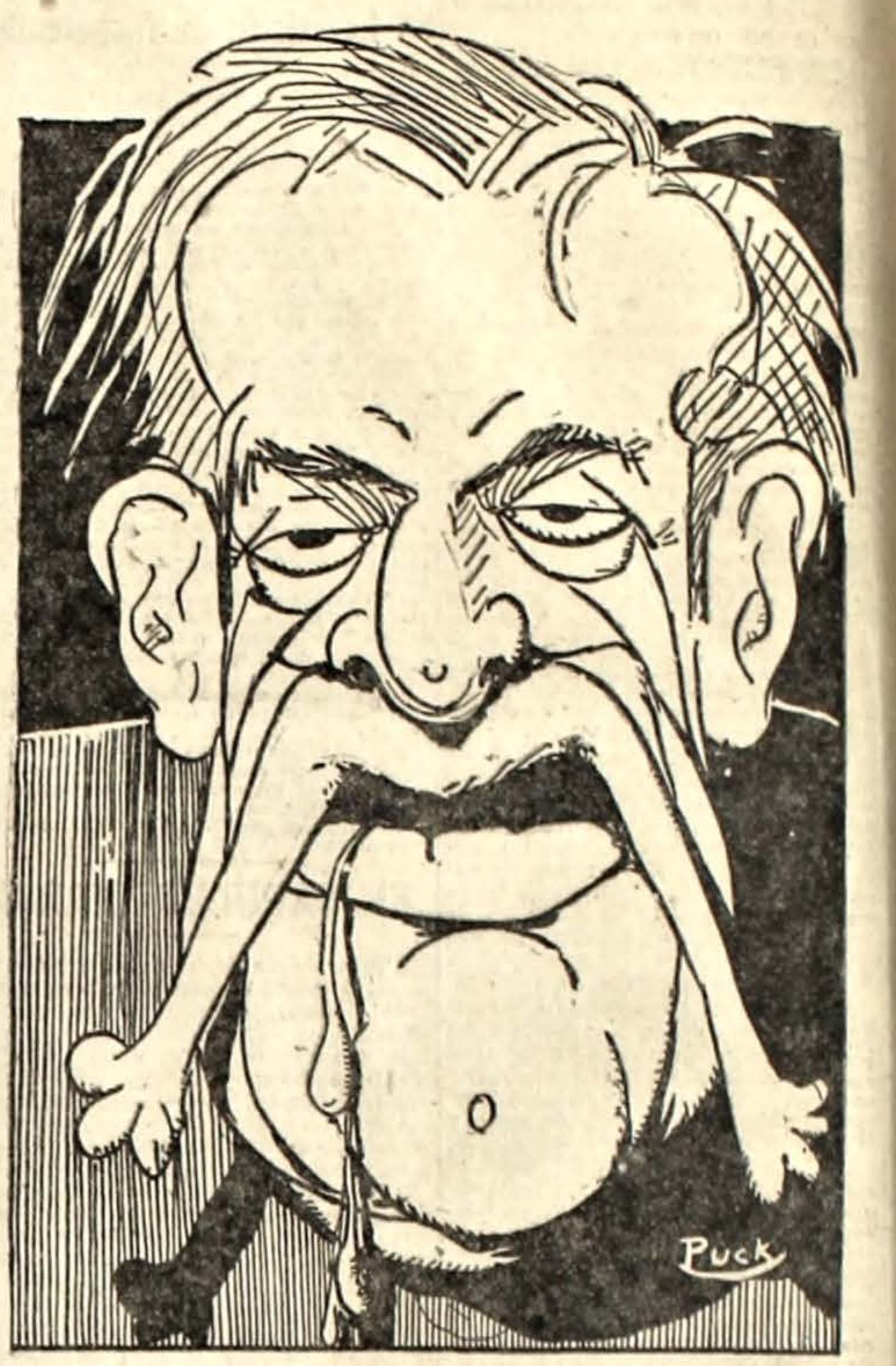

. . . Pero la verdad es que me suavizó el susto del 1.º de Marzo.

El "Libro de El Siglo"

Juicios de la prensa del interior

Ha llegado a nuestra mesa de redacción, la notable obra con que conmemora EL SIGLO el cincuentenario de su fundación. En un hermoso infolio adornado con artística carátula, preséntase un interesantísimo estudio de la vida nacional, considerada en múltiples fases desde 1863 hasta nuestros días, con un esbozo rápido de cada uno de los departamentos en que se divide la República.

En la parte que atañe á Maldonado, hemos notado profusión de retratos y vistas para nosotros familiares, y un interesante estudio histórico de la explotación de nuestra riqueza característica, los lobos marinos, debida á la pluma del señor Américo Pintos Márquez, conocido de los lectores de «El Heraldo».

Agradecemos, en la parte que nos toca, el saludo dirigido á la prensa del país.

(«El Heraldo».—Maldonado).

El señor Marcelino R. Gorlero, nos ha enviado el «Libro de EL SIGLO», interesante publicación editada por este colega, con motivo del cincuentenario de su fundación.

Quedamos gratos á la atención del activo compatriota joven Gorlero, que desempeña en esta ciudad el cargo de agente del mencionado diario montevideano.

(«El Combate».—Maldonado).

LA GESTION FINANCIERA EN 1911-1912

VII

Hemos demostrado que de los mismos Estados Generales que comentamos resulta una marcada tendencia al abuso inmoderado en los gastos, suavemente deslizados después en estas cuentas por entre rubros del Presupuesto, rubros formados con leyes especiales, rubros híbridos y hasta rubros ad hoc, con lo que se vé que el Ejecutivo lejos de ceñir los gastos á la norma legislativa en que debe reposar su gestión financiera, obra sin tenerla en cuenta limitándose en el momento de los pagos, á buscar el pretexto legal y no legal que sirva de título á la imputación, para cubrir las apariencias. No creemos necesario insistir, después de lo dicho, en ese terreno de demostraciones por que tendríamos para rato.

Vamos á ocuparnos ahora de los vicios de forma de que adolecen en estas cuentas. Muchos no darán importancia á esto y les gustaría tal vez más que se les hablara de emocionantes robos y ocultaciones de dineros. Sin embargo, tendría que ser muy inocente en estas cosas quien pretendiera en cuentas así, descubrir robos y ocultaciones, formas ilícitas de enriquecimiento de los que manejan los dineros públicos, que ya no tienen aceptación y que si se usaran no las van á revelar las cuentas por sí solas. En cambio esas formas son el único medio de control de la gestión administrativa por el que se puede conseguir el conocimiento de las incorrecciones; es la única garantía que puede darse al Pueblo para que pueda creer en las cuentas que se le presentan; es la mayor traba que puede oponerse á los abusos de la administración.

En el Estado hay una falta tan grave como el robo desde el punto de vista del interés público que es la violación de las reglas legislativas en materia de gastos, al extremo de que ni siquiera el resultado satisfactorio puede justificar la extralimitación presupuestaria porque en el sometimiento al Presupuesto reside el secreto de la buena administración. Y, la forma dada á las cuentas es lo único que puede permitirnos apreciar esa faz de la gestión, si se subordinan á reglas convenientes. Y bien: ¿se demuestra por estas cuentas una noción de estas formas ó se vé que se haya tenido el propósito siquiera de una exposición ordenada que permita una interpretación fácil al alcance de la generalidad de los ciudadanos, como debiera ser? Veamos.

Si nos proponemos averiguar la situación patrimonial del Estado, no encontramos cuenta alguna que nos la dé; si deseamos conocer la gestión puramente financiera en su faz legislativa y en su doble aspecto de lo pagado y de las obligaciones reconocidas, no encontramos un cuadro capaz de respondernos eficazmente; si pretendemos indagar por la cuenta financiera las modificaciones patrimoniales, la clasificación de entradas y salidas no sirve ese objeto; si queremos formarnos juicio estadístico de los gastos del Ejercicio es tan imposible que la misma Contaduría General lo consideraría "obra de romanos" y finalmente si pretendemos siquiera un método ú orden expositivo de conjunto que permita formar juicio de estas cuentas, no ya desde los puntos de vista indicados, sinó simplemente respecto de la presunción de verdad que encierran en cuanto á los coordinados hechos que describen, hasta en eso nos fallan. Falta en su presentación ciencia y arte. Falta ciencia porque parece que se ignorara el objeto de una cuenta como ésta, no suministrando los datos que deben constituir su finalidad; y falta arte porque evidentemente no obedecen á un plan general, bueno ni malo, constituyendo en realidad un montón de cuadros y de cifras que parecen reunidos al azar; y si no es ni ciencia ni arte lo que les falta, es algo peor: es buena voluntad de hacer cuentas claras.

Estudiemos el Estado General en sí mismo: el estado en que se resume el movimiento de entradas y salidas de la Caja Fiscal. ¿En qué forma se dá cuenta de las primeras? Lo más sencillo en el caso es adoptar una clasificación científica, separándose, por ejemplo, por impuestos, tasas y servicios remunerados; por rentas industriales y patrimoniales; entradas no diferenciales como las procedentes de empréstitos y transformaciones patrimoniales, ó se sigue cualquiera de las otras clasificaciones admitidas por los financistas para los ingresos.—No, señor —¿Se sigue entonces una clasificación que corresponda á la ley que autoriza la recaudación?—No señor.—Se sigue una clasificación por oficina recaudadora, lo que menos interesa en el caso, dejando al lector la tarea de hacerla á su gusto y hasta donde pueda. El Reglamento orgánico de 1855 sentó de un modo absoluto el principio de la unidad en el servicio de Tesorería recaudadora, disponiendo entre otras reglas tendientes á ese objeto que la Tesorería de la Colecturía General (Aduana) "no siendo más que una Caja Colectora, debe identificarse con la Tesorería General". Esa disposición era sabia con respecto á lo actual, porque identificándose las operaciones de las Tesorerías Auxiliares con la General, ésta podía revelar en su cuenta el movimiento general de ingresos y servir de control á la cuenta de Contaduría, y por el hecho, en ambos estados, debían de aparecer también unificados los rubros de entradas, lo cual permitiría sin mayor dificultad una exposición ordenada y de conjunto de cada rubro de ingresos. La división actual, tal como se entiende, es como se vé de resultados inferiores á los principios ya vislumbrados en 1855! Y de este modo de exponer los hechos resulta la necesidad en que se ha visto la Contaduría General de considerar al Banco de la República en el caso de Caja de "hombre de lo" cuando por su organización es simplemente Banco Cajero, ó depositario de los dineros del Estado, rompiendo así, en la práctica, con la buena y más admitida teoría que aquella organización reconoce.

Por otra parte, ni siquiera se ha pensado en la conveniencia de separar las verdaderas entradas de aquellas que se producen por operaciones de contabilidad como los reintegros y de las rentas que tienen una afectación especial para determinado servicio como los impuestos para instrucción pública, etc., á fin de conocer sin dificultad las entradas del Ejercicio, correspondientes al servicio en general del Presupuesto. Es una impiedad que se obligue á torturar el "magín" y estudiar leyes y leyes para llegar á saber por aproximación lo menos que se nos podía decir. Lo que decimos de los ingresos es aplicable, como se comprende, á los egresos. Tenemos, por ejemplo, que según el Estado General lo pagado por servicio de Deudas es un dato que no corresponde á la realidad, puesto que las cifras asignadas se refieren á las consignaciones en garantía para dichos servicios, de donde resulta que habiendo, como sucede, excedente, aparecen aumentados esos pagos como lo estarían también los ingresos cuando se dé entrada á la devolución de ese excedente. ¿No sería más claro y más serio hacer esos descargos por una cuenta no de pagos, sinó que indicara su carácter transitorio y de contabilidad para saldarla después de la liquidación, haciendo los descargos por la suma verdaderamente pagada?

Pezeta.

NOTICIAS DEL SALTO

EL NUEVO FRIGORIFICO

SU UBICACION PROBABLE

SALTO, Octubre 25 — Está anunciada para el lunes la venida del doctor Irureta Goyena á quien acompaña un ingeniero.

Este viaje se relaciona con el Frigorífico proyectado.

La Comisión especial espera á ambos á fin de hacer conocer el lugar de la futura ubicación del establecimiento que será el Hervidero en Paysandú ó Corralito en este departamento. — Corresponsal.

LOS SARGENTOS DE TAMBO NUEVO

1813 - 1913

Cumplió ayer un siglo, de la fecha en que tres soldados argentinos del ejército patriota del Norte dieron con su arrojo y valentía una nota de gloria y de imperecedero recuerdo para los anales de la guerra de la independencia.

Tuvo lugar ese acto de valentía en los campos de Tocalla y su narración ha sido hecha por un publicista argentino, en esta forma:

"Belgrano se había situado en Macha, después del desastre de Vilcapujio, y en aquel punto trabajaba activamente para formar un nuevo ejército.

En esos días de angustia, Belgrano no descansaba un momento. Destacó montoneras y partidas en todas direcciones para estrechar el círculo de acción de los realistas.

Entre estos jefes de partida, llegó á hacerse célebre el teniente de dragones don Gregorio Aráoz de La Madrid, valiente hasta la temeridad.

Un día lo llamó el general y le dijo:

"Escoja usted cuatro hombres de su compañía y marche á traerme noticias exactas de la vanguardia enemiga que está en Jocalla."

Cuando La Madrid tuvo listos los cuatro voluntarios que debían acompañarlo, le dijo: "Mi general, ya estoy pronto y solo falta que V. E. me dé un pasaporte para que se me permita entrar en el campo enemigo y poderle traer las noticias con la exactitud que desea". El general Belgrano, le contestó, sonriéndose: "Usted sabrá proporcionarse el pasaporte".

La Madrid se hizo guiar por un indio que le llevó por senderos excusados, trasnochó con una gran nevada y al amanecer se encontró sobre el campo de Jocalla, donde se hallaba Castro con su división.

A cuatro cuadras de aquél tomó prisionera á una partida de cinco hombres.

La Madrid, con 12 hombres, tenía necesariamente que hacer algo más. Resolvió atacar una compañía de cazadores destacada por la vanguardia realista para cortarle la retirada en la quebrada de Tinguipaya por donde debía pasar para acercarse á Jocalla.

El teniente de dragones se puso en marcha en la noche del 24 de Octubre, para sorprender á los cazadores enemigos, situados en el portezuelo de la quebrada, en la posta de Tambo Nuevo.

Para llegar allí era necesario remontar una áspera cuesta flanqueada por hondos despeñaderos.

La Madrid hizo adelantar como batidores á los soldados José Mariano Gómez, Santiago Albarracín y Juan Bautista Salazar.

Llegaron éstos al pié de la cuesta, desmontaron y treparon con el caballo de la rienda.

Arriba, divisaron una luz en la posta; ya más cerca, vieron un centinela apostado en las casuchas. Se aproximaron á éstas, deslizándose como sombras favorecidas por las quiebras del terreno.

Llegaron al pie de la cuesta, y observaron que el centinela dormitaba, apoyado sobre el fusil.

Las armas descansaban recostadas contra la pared. En el interior del rancho ardía un candil que alumbraba tenuemente á once soldados dormidos. A poca distancia dormían también los otros soldados realistas (40 hombres).

Los 50 caballos de la compañía estaban encerrados en un corral.

Uno de los batidores se arrojó sobre el centinela, y le desarmó y rindió; otro se apoderó de las armas; el tercero frente al resto de la guardia con su carabina amartillada, intimó á todos la rendición.

Todos se rindieron y con ellos volvieron los centinelas á tomar la cuesta.

El sargento de la guardia realista llevó la alarma al resto de la compañía realista que aún dormía.

La Madrid avanzó luego con los 12 dragones patriotas en busca del enemigo, y hubo un tiroteo en la oscuridad de la noche.

Los realistas, en la creencia de ser atacados por fuerzas superiores, se fortificaron en el corral de piedra y en señal de rendición gritaban: "¡Viva la patria!"

Cuando las primeras luces del alba permitiero ver el número de los patriotas, reanudaron el fuego, pero sin salir de entre los muros.

La Madrid emprendió entonces su retirada. Llegado al cuartel general con los prisioneros, Belgrano dió á los batidores el título de sargentos de Tambo Nuevo."

UNIVERSITARIAS

SECCION DE E. SECUNDARIA Y PREPARATORIA PARA MUJERES

Los exámenes de 1er. año

En la Sección de E. Secundaria y Preparatoria para Mujeres darán comienzo los exámenes de Primer año el día 24 de Noviembre á las 8 a. m.

Los libres comenzarán una vez terminados los de las alumnas reglamentadas.

MESAS EXAMINADORAS

Primer año reglamentadas: — Dr. Claudio Williman, Dr. Miguel Lapeyre, Dr. Carlos Vaz Ferreira, Dr. José Pedro Varela, Sr. Eduardo Monteverde, Dr. Elías Regules, Dr. Carlos María Sorín, Dr. Manuel Arbelaiz, Ingeniero Humberto Pittamiglio, Dr. O. Crispo Acosta, Dr. José Salgado, Dr. Emilio Frugoni, Sr. Charles, Dra. Isabel Pinto, Sta. Inés Luisi, Sta. Francisca Beretervide, Sra. Esperanza de Sierra, Sra. Isabel A. de la Fuente, Sra. Alejandrina de Chartier, Sta. Guadalupe Travieso, Sta. Clelia Vitale D'Amico.

Primer año Libres: — Historia Americana y Nacional — Dra. Isabel Pinto, José P. Varela, Dr. José Salgado.

Historia Natural: — Sta. Inés Luisi, Sa Esperanza de Sierra, Sr. Carlos P. Lombardini.

Matemáticas: — Sra. Francisca Beretervide, Sr. Eduardo Monteverde, Sr. Oscar Magiollo.

Geografía: — Sra. Guadalupe Travieso, Dr. Enrique Cornú, Sr. Arturo Carbonell Monegal.

Francés: — Sra. Alejandrina de Chartier, Dr. Juan Antonio Buero, Sr. Charlone.

Gramática: — Sra. Isabel A. de la Fuente, Sr. F. Gamez Marín, Dr. Ricardo Goyena.

Dibujo: — Sta. Clelia Vitale D'Amico, Sr. Alfredo Nin, Sr. Oreste Baroffio.

LOS EXPRESOS

Viajeros conducidos ayer

En el tren expreso que salió de Central ayer á las 6 a. m., con destino á Tacuarembó y Rivera, fueron trescientos veinticinco excursionistas, dirigiéndose en su mayor número á San Fructuoso, con motivo de inaugurarse hoy en aquella ciudad la Exposición Féria de Ganadería, de que nos venimos ocupando extensamente.

El expreso del Miércoles

El miércoles próximo saldrá de Central á las 3 y 15 p. m., un tren de excursión con destino á Canelones, Santa Lucía y Florida, el que llegará á esas estaciones á las 4 y 20; 4 y 46 y 5.58 p. m., respectivamente.

Para ese viaje se expedirán boletos de série A y B á los precios de costumbre, los cuales servirán para regresar, con los primeros, por un expreso que saldrá de Florida el jueves 30 del corriente á las 8 p. m., y con los de série B por trenes ordinarios hasta el viernes 31.

Vida Social

EN LA DIPLOMACIA—

Continúa mejorando sensiblemente de sus ligeras dolencias el secretario de la Legación del Brasil entre nosotros, doctor Joaquín Moniz de Aragao.

En estos últimos días el joven diplomático se vió visitado por sus muchos amigos en su elegante garconier del palacio La Mútua.

—Llegan en la semana entrante de Buenos Aires con el objeto de pasar varios días entre nosotros el secretario de la Legación de Chile en la Argentina, señor Ramón Rodríguez Mendoza y su señora Mercedes Basañez.

FIESTAS Y REUNIONES—

Ayer tarde se realizó en casa de la señora Elvira Arteaga de Sufern, una interesante reunión, con motivo de haber asistido, la mayoría de las niñas y caballeros, que disfrutaron del té ofrecido el domingo por la señorita Esther Sufern Arteaga.

Se improvisó con este motivo una amena y agradable reunión, que se prolongó hasta las últimas horas de la tarde.

Estaban entre otras las señoritas: Miñonga Garzón Casaravilla, Sara y Maruja Blanco Acevedo, María Sienra Arias, Marta, Delia Iglesias Castellanos, Sofía Cardoso Sosa Días, Elena Artagaveytia Arocena, Margarita Heber Uriarte, Blanca y Sara Torres Cabrera, Corina Morales, María Inés de Arteaga Herrera, Soledad Seré, Justa y Elisa Wilson y algunas otras.

—En un ambiente de familia, el doctor Luis Alberto de Herrera y señora, celebraron el día onomástico de su hijita María Hortensia.

—El té organizado por la señorita Blanquita Rospide Serrán en honor de la señorita Della Céspedes Polanco, será en el Hotel Central el lunes 27, á las 5 1|2. Ayer recién se abrió el registro, anotándose las señoritas Rospide Serrán, Martínez Correa, Carbonell y Vives, Díaz, Pereyra Hernández Martínez, Rospide, Cuadra, Valdés Sayago, Castagnet, Isasa, Bayley, Stewart, Jentschick, Sánchez, Regules, Fernández, Barbat, Galán, Gil, etc.

RIFA DE BENEFICENCIA—

Ayer tarde se inauguró en el local inmediato á la iglesia de la Catedral, calle Ituzaingó, la rifa de beneficencia que hemos anunciado, organizada por las señoras que componen la sociedad de San Vicente de Paul, con los juguetes, que obsequió á dicho centro de caridad, la señorita María Emilia Bonilla Muñoz.

El éxito más decidido ha coronado los trabajos de esa meritoria comisión de filantrópicas damas, acudiendo á la mencionada rifa, durante todo el día de ayer un enorme número de personas, interesados en las cédulas que, como se sabe, comprenden un valioso stock de juguetes, muñecas y obras de arte.

Podemos asegurar sin temor de exageración, que pocas veces, se ha visto en una rifa, tan valioso conjunto de objetos, puestos al azar de la suerte, por medio de las cédulas premiadas.

PRADO—

Ha de resultar una reunión muy concurrida la que se realizará esta tarde en el elegante paseo del Paso del Molino.

Sabemos de un buen elemento que se ha dado cita de asistir á la reunión de esta tarde.

He aquí el programa que ejecutará la banda municipal:

Primera parte—1.o Grasso, Himno de los Cadetes; 2.o De Lorenzo, Brumetto, vals lento; 3.o Wagner, Lohengrin, gran fantasía; 4.o Rossini, Guglielmo Tell, sinfonía; 5.o Franchetti, Germania, Epílogo; 6.o Bourdeau, a) Saltarelle, por Oboe solo; Veiga b), Alborada Gallega; 7.o Carl, Mussinan, marcha.

ENLACES—

Desde ayer han comenzado á circular entre las relaciones de las familias de Pérez Butler y Cibils Hill, las esquelas de participación para el enlace de la señorita Plácida Cibils, con el señor Guillermo Pérez Butler.

Ya hemos dicho oportunamente, que esta boda será celebrada sin fiesta alguna, y que á presenciar las ceremonias solamente concurrirán sus allegados más íntimos.

La novia, que es fuera de dudas, una de las bellezas que más se ha destacado en nuestros salones, lucirá en este acto religioso una riquísima toilette nupcial, que ha sido confeccionada en los talleres de costura más afamados de París.

—Mañana se realizará en casa de la familia de la novia, el enlace civil de la señorita Sofía Rius con el señor Joaquín Reyes Lerena.

Actuarán como testigos, por parte de ella, los señores Andrés y Enrique Rius, y por parte del novio los señores doctor Eduardo Paysée y doctor Félix Illa.

La ceremonia religiosa se realizará el lunes á las 10 de la mañana en la iglesia del Seminario, siendo apadrinada por la señora Ana L. de Rius y el doctor José María Reyes.

—El próximo jueves, tendrá lugar por la tarde en casa de la familia de Iglesias Castellanos en la calle Colón, el enlace de la señorita Elvira Iglesias Castellanos con el doctor Aristides Dellepiane.

Señorita Sarah Dupont Aguiar

En el acto civil serán testigos por parte de la novia el doctor José María Castellanos y José Iglesias Castellanos, y por parte del novio los señores Emilio Dellepiane y José M. Bormis.

La ceremonia religiosa, que será bendecida por Monseñor Luquese, será apadrinada por la señora María M. de Dellepiane, madre del novio y el señor José B. Iglesias, padre de la novia.

Como ya hemos dicho, esta boda se celebrará en la mayor intimidad.

—En el vapor "Príncipe Umberto" vinieron y desembarcaron ayer:

De Génova: Pedro Paccio y familia, Dangere, Darpi Rogere, Francis Rois, Carlisle Renee, Carlisle Joe, Geofray Oddy.

De Cherburgo: Luis Larghero.

De Vigo: Ulpiano Sobrino.

De Río Janeiro: Maurice Rousso, Arthur Umbert, Diego Desourart, William Newell, José Guerra, Emilio Ferrari, José Francisco Diana, Amelia Correa Diana.

—Se embarcaron anoche para Buenos Aires Concordia, Salto y escalas:

Otts Haass, Jorge Laffite, Julio Ridone, y señora, Matías Gonzalez y familia, Ernesto Crocker, Alfredo Trillo, Arturo Krauert y familia, Enrique Givogre, José Pazos, José Mariscurena y señora, Elina L. de Heguy, Amelia L. de Freitas, Andrés Wehlli, Luis Galfetti, Arturo Laporte, Manuel Herrera, Ricardo Gonzalez y señora, Justo Alonso y señora, Arturo Davison y señora, Dorila C. de Orozco, Alberto Gómez, Antonio Rossi y señora, Justo Leal, Julio Castellanos, Amor Landivar, Fernando Daguerre y señora, Héctor Raffo y señora, Raul Nasar, Pedro Rosas, Urbano Gutiérrez, Pedro Díaz, Marcelino Aguilar, José Marquez, Emilio Estrada, Francisco Irastorza, Juan Morton, Ramón Alvarez Horacio Wilson, Carlos Pacheco, Juan Errecart y señora.

DEMOSTRACIONES—

Se realizó anoche en el gran salón comedor del Club Uruguay, el banquete con que se despedía de la vida de soltero al señor Guillermo Perez Butler.

Asistieron á esta simpática demostración los señores: doctor Daniel García Acevedo, doctor Serapio del Castillo, doctor Mario Artagaveytia, Alberto Cibils Hill, Enrique Real de Azua, José Alberto Nicolich, doctor Francisco W. Oliveres, ingeniero Carlos Pérez Montero, doctor Justo José Mendoza, doctor Lorenzo Belinzon, Daniel Blanco Acevedo, Carlos Garcao Marquez, Mario Ferreira, Alberto Viñoly, Hector Cluzeau Mortet, Jorge Arocena Blanco, Ricardo Blanco Wilson, Raul Lerena Acevedo, Carlos Algorta Camusso, Antonio Barreiro Ortega, Américo Williman, Carlos Del Castillo, Luis María Pérez Butler, Octavio Risso, Ricardo Butler, Adolfo Butler, Juan B. Hablaga.

Una buena orquesta amenizó esta demostración, de la que se hizo partícipe á la señorita Plácida Cibils Hill, prometida del obsequiado, enviándosele un hermoso jarrón de Copenhague adornado de flores del tiempo y acompañado de un artístico pergamino.

El señor Pérez Butler recibió numerosas tarjetas de amigos que imposibilitados de concurrir á la fiesta se adherían á ella.

—En el mismo Club Uruguay se sirvió anoche un banquete ofrecido al señor Tomás Rivara en ocasión de su próximo y nuevo viaje á Europa.

Participaron de esta demostración los señores:

Doctor Luis Piera, señores Felipe Nery, F. Haedo Suarez, José D. Vidal, Justino C. Buela, Reinaldo Arraga y Vidal, doctor Alfonso Pacheco, señores Enrique Wilson, Pedro N. Crosta, Conrado Rucker, Felipe Iglesias, José R. Barbot y Pascual Quartino.

EL DINER-CONCERT EN PERSPECTIVA—

Ayer tarde se reunieron en el local del Hotel del Prado, la comisión de damas y señoritas que han tomado á su cargo la organización del diner-concert que tendrá lugar en breve en dicho establecimiento.

Concurrieron á la reunión las señoras de Carvalho de Paullier, Arocena de Zumarán y señoritas Julia y Margot Zumarán, Lola y Antonieta Caprile, Beatriz y Antonieta Pareja Guani, Libia y Maruja Sosa Idiartegaray, señoritas de Bermúdez Widner y algunas otras.

Después de un cambio de ideas, se resolvió llevar á efecto el diner-concert la noche del 8 del mes entrante. Además, se nombró á un núcleo de distinguidas señoritas para que sean las encargadas de combinar las mesas. Fueron designadas las señoritas Justa Wilson, Miñonga Garzón Casaravilla, Esther Suffern Arteaga, Julieta García Acevedo y María Antonia Pareja Guani.

Las invitaciones para el diner-concert empezarán á circular en la semana entrante en nuestra mejor sociedad.

Parece que por el "diner" reina verdadero entusiasmo, y desde ya se habla de algunas mesas que están compuestas por prestigiosos elementos.

Se ha fijado en dos pesos cincuenta centésimos el cubierto y un peso la entrada á la interesante fiesta.

EN EL VICTORIA HALL—

Todo un éxito social y artístico obtuvo la audición de alumnas efectuada anoche en el Victoria Hall.

Las señoritas Ida Bacigaluppi y Blanca Ofelia Gil Nicola, inteligentes discípulas de la clase que dirije la conocida profesora señorita María Galli, pusieron de relieve una escuela correctísima en la ejecución de difíciles trozos de autores clásicos. La señorita de Bacigaluppi interpretó, además, una delicadísima página de que es autora la señorita Galli, interpretación que le valió calurosos aplausos.

Luego las señoritas Bathilde y Julia Soudriers, aventajadas discípulas del profesor Stampanoni, cantaron varias romanzas con voz hermosa y dicción pura.

EN SOLIS—

Muy concurrida se vió anoche la sala de Solís, durante la representación de la opereta "13" por la compañía Caramba-Scognamiglio.

Estaban, entre otras, las familias de: García Acevedo, Wilson, Torres Cabrera, Testasecca, Guerra Romero, Alvarez Moulié, Garzón Casaravilla, Etchegaray, Lanza, Scoseria Silva, Sosa Díaz, Martínez Prieto, Vidal Arteaga, Jourskoski, Fabini, Sánchez, Castellanos, Del Güercio Sosa, Marexiano, Mello Otero, Lussich, Villegas, Cordero, Requena, Díaz, Abella, Lemos, Varzi Trabucati, Acosta y Lara, Alves, Castellanos, Labandera, Cherrutti, Fernández, Sienra, Muró, etc.

LA FIESTA DE ENTRE NOUS—

Promete ser una fiesta lucidísima la que se realizará mañana de tarde en el elegante local del "Entre Nous" en honor de las señoritas Elvira Iglesias Castellanos y Plácida Cibils Hill.

Para dicha fiesta, en que se despide de la vida de soltera, á tan distinguidas señoritas, han sido invitadas las asociadas de "Entre Nous". Ello es un detalle para asegurar sobre lo brillante que resultará la fiesta.

He aquí la invitación que circula desde ayer:

"Tenemos el gusto de invitar á usted para el té que ofreceremos en honor de las señoritas Elvira Iglesias Castellanos y Plácida Cibils Hill, el lunes 27 del corriente á las 5 p. m. — Montevideo, Octubre de 1913.—Mercedes Moratorio Lerena, María Rafaela Araucho, María Celia De Simoni, Adelia Nicolich, Matilde Cash, María Eugenia Esparraguera, María Adela Herrera Lerena, María Elena Larriera, María Adelina Nadal Martínez, Marta Iglesias Castellanos, María Inés Segundo.

PERFILES DE REINAS—

La reina María Cristina de España es una de las soberanas europeas que más se distinguen por sus rasgos caritativos y democráticos.

Los diarios españoles se hallan siempre llenos de notas simpáticas de la egregia dama.

En estos últimos días el telégrafo nos trae noticias de uno de los actos más bellos de su vida.

En la guerra de Marruecos, en uno de los últimos combates dado en las lomas de Derra cayó herido gravísimamente un jefe del ejército español, el comandante señor Fernández Pola; casi sin esperanzas de vida fué retirado del campo de batalla y lo heróico de su conducta y la gravedad de su herida llegaron á interesar profundamente á la soberana, que con frecuencia preguntaba por el estado del ilustre herido.

Algo restablecido de su dolencia, aunque sumamente débil, pudo ser trasladado á Madrid el señor Fernández Pola, que hubo de ser llevado en una camilla desde la estación á su domicilio. Lentamente caminaba la comitiva, relevándose de vez en cuando los que llevaban la camilla del herido.

Acertaron á pasar por la calle del Arenal en el momento que desembocada en dicha vía el automóvil de la reina, quien á pasar de la velocidad con que iba pudo distinguir en la camilla la figura de un oficial del ejército español.

Entonces la soberana bajo del automóvil, presurosa, encaminándose hacia la triste comitiva.

Estrechó la mano del esforzado militar dirigiéndole palabras alentadoras y manifestándole el vivísimo interés que siempre tuvo por el estado de su salud.

Quiso incorporarse en su lecho el señor Pola, pero la reina se lo impidió, escuchando con afán las entrecortadas frases de gratitud del enfermo, é insistiendo para que éste aceptara su automóvil, siendo necesario convencerla que no podía salir de la camilla del señor Pola porque su estado no le permitía otra posición que estar acostado.

Este rasgo é infinidad de otros semejantes, ha hecho de la soberana una amiga del pueblo español, que la respeta y adora desde el momento que entró en España.

En efecto, la vida de esta soberana ha sido una serie interminable de dolores agudísimos, que han tenido su alma siempre embargada de tristezas.

Como mujer y como reina, puede considerarse á María Cristina como dechado de talento y de virtud, del que debieran copiar todas las mujeres; talento y virtud que se han visto siempre confirmados.

De su vida se cuentan rasgos muy interesantes.

Cuando llegó á España para casarse con el rey Alfonso XII, tuvo que pasar por penas agudas y luchas muy grandes.

Sabida es la pasión profunda que el malogrado monarca sentía por su primera esposa la reina Mercedes y sabidas las profundas huellas que en el pecho dejó esta pasión.

Muerta la reina Mercedes sin sucesión, Alfonso XII tuvo que elegir entre las princesas de sangre real y entre todas ellas la reina Cristina fué la que más cautivó el espíritu inquieto del monarca.

Llegado el día de la boda, Alfonso XII tuvo sin duda horas de amargo remember, que le renovaron la herida profunda de su alma. El rey se presentó en la iglesia con la az contraída, esforzándose inútilmente por sonreír; durante la ceremonia, aseguran testigos presenciales, observó una actitud de fría pasividad, pero en el momento de salir de la iglesia, no fué suficiente todo su valor para contener la inmensa amargura que embargaba su alma, y el llanto brotó á raudales de sus ojos.

La reina Cristina, en aquel momento solemne, lejos de sentirse ofendida por aquel dolor inmenso, abandonó el brazo de su real esposo y tomándole la cabeza con las manos, la apoyó cariñosamente sobre su pecho, diciéndole:

—Llora aquí, sobre mi corazón.

Y confundiendo sus lágrimas piadosas con las de su marido, permanecieron largo rato así abrazados.

Enamorado profundamente de él, más tarde tuvo que sufrir los azares de la vida un tanto agitada del monarca; después las inquietudes de aquella enfermedad cruel, que le condujo á la tumba.

ENFERMOS—

Se encuentra ligeramente enferma la señora Ernestina Rodríguez de Riet Correa.

—En franca convalescencia el señor Angel E. Costo.

—Muy mejorada de sus dolencias, la señora Sara L. de Uriarte.

—Es del todo satisfactorio el estado de salud del señor Adolfo del Campo.

—Completamente restablecido el señor Alberto Real de Azúa.

—Se encuentra enferma la señorita Aída Parodi Uriarte.

AGRADECIMIENTO—

Los deudos de Ecilda Capdevila de Paullier muy agradecidos por las condolencias recibidas con motivo de su reciente duelo.

Del jardín maragato: Stas. Lola Larriera Martínez, Justina Laca, Lida Laca, Marta Sienra y Josefina Laca

(Fotografía Bruel—San José).

MAPLE & Cía.

LONDRES - PARIS - BUENOS AIRES

MUEBLERIA INGLESA

EXPOSICION DE NUEVOS MODELOS DE DORMITORIO

LOS DOS TELÉFONOS

882 San José 882 - Montevideo

Dr. JOSÉ A. RAMPINI

Tratamientos especiales para la cura radical del asma. Enfermedades del pecho y vías respiratorias.

CONSULTAS DE 2 A 3 1|2 P. M.

LAVALLEJA 1720 (entre Minas y Magallanes)

Centro de Almaceneros Minoristas

EL FESTIVAL DE MAÑANA

Como oportunamente lo anunciáramos, el Centro de Almaceneros Minoristas celebrará mañana el 21 aniversario de su fundación, con un banquete que se realizará á las 12 m. en el Internacional Restaurant de Villa Colón.

A juzgar por los informes que hemos obtenido, dicha fiesta se verá sumamente concurrida, no siendo posible por el momento poder precisar el número de sus adherentes, en razón de que se espera hasta la hora fijada, el concurso de una buena parte de los asociados.

Desde ayer se han estado enviando artículos de consumo al indicado Restaurant, muchos de ellos donados por comerciantes mayoristas, que simpatizan con la iniciativa de sus colegas al por menor.

La Compañía de Navegación Sud Atlantique

Las pruebas del Lutetia

Con motivo de haber realizado satisfactoriamente su viaje de ensayo, uno de los grandes, lujosos y cómodos transatlánticos de la importante Compañía de Navegación "Sud Atlantique", la Agencia de esta capital recibió de la Dirección General de Burdeos el siguiente telegrama:

"Viaje de ensayo "Lutetia", altamente satisfactorio. Velocidad media 21 millas durante toda la travesía."

NESTLÉ

HARINA LACTEADA

ALIMENTO PARA NIÑOS

UNA INDICACION

Si tiene necesidad de comprar muebles le será provechosa una visita á la casa

Felipe L. Monteverde y Cía.

Tendrá positivas ventajas y todas las garantías

Calle 25 de Mayo 415 y 419

Al lado del Banco Francés, Supervielle y Cía.

9-d-p-m-pta.

UNA VISITA A LA "BEETHOVEN"

LA FIESTA DE AYER TARDE

En la tarde de ayer y respondiendo á una invitación especial hecha con ese objeto, un grupo de personas vinculadas á los círculos marítimos y comerciales, visitó el buque-escuela de la marina mercante austríaca «Beethoven», surto en el Puerto, desde hace varios días. La «Beethoven» es una barca de cuatro mástiles, de la matrícula de Trieste, puerto en el cual fué adquirido no ha mucho por los armadores de ese puerto del Adriático, para que sirviera de aprendizaje práctico á los jóvenes que deseen incorporarse á la marina comercial del citado país. Viene bajo el comando del capitán Víctor Crschulek, un experto marino que ha tenido igual puesto en importantes unidades de la Austro-Americana y que ha visitado en tal carácter y por diversas veces el Puerto de Montevideo.

Los visitantes, se trasladaron á la «Beethoven», poco después de las 2 y 30 p. m., y allí fueron recibidos afectuosamente por el comandante de la nave y los jóvenes guardiamarinas en correcta formación.

Después de recorrer las distintas reparticiones del buque, el capitán Crschulek, invitó á servirse de un lunch, dispuesto en la cubierta de popa. Allí hizo uso de la palabra, el señor Ministro de Austria, barón O'Hoerming Carrol en una feliz y oportuna improvisación dirigida á los jóvenes cadetes.

Enseguida, el señor Antonio Cosulich, delegado del Comité nombrado para la adquisición de la Beethoven, leyó un discurso en el que hizo el elogio de los esforzados marinos y agradeció las palabras pronunciadas por el señor Ministro.

El buque-escuela austríaco "Beethoven" — En círculo: el comandante

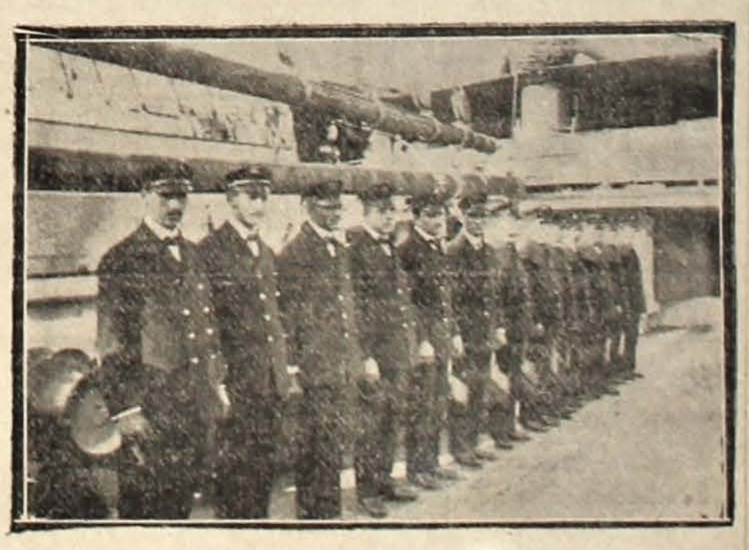

Grupo de alumnos formados en cubierta

Siendo aproximadamente las 5 y 30 p. m., y tras una amena conversación con los marinos, se despidieron los visitantes con los hurras de la tripulación.

La «Beethoven» viene cargada de sal, con procedencia de Cádiz, y así como termine la descarga, levará anclas rumbo á Europa.

¡Ladrillos Sílico-Calcáreos á $ 10.50 el millar! (en Fábrica)

DEPORTES

LA ULTIMA ETAPA DEL CONCURSO ATLETICO

FOOTBALL

EL GRAN MATCH POR LA COPA NEWTON

EL INTERNACIONAL PERIODISTICO

COMBINADOS DE II DIVISION EN BUENOS AIRES

INFORMACION COMPLETA

EL CONCURSO ATLETICO NACIONAL

Las últimas pruebas

Hoy terminarán las pruebas del gran torneo atlético que tanto éxito y tanta trascendencia ha tenido.

El programa de hoy lo constituyen la carrera de 400 metros (series y final), carrera de vallas (series y final) y la cinchada para equipos de 12 personas con peso máximo de 850 kilos.

La carrera de 400 metros está dividida en 7 series, y es una de las pruebas más severas del torneo.

La carrera de vallas consta de 4 series y es una prueba sumamente interesante.

Para la cinchada están inscriptos los siguientes equipos:

Equipo N.o 1—Plaza Vecinal de Cultura Física.

Equipo N.o 2—Batallón 1.o de Infantería.

Equipo N.o 3—Sporting Club Uruguay.

Equipo N.o 4—Idem idem idem.

Equipo N.o 5—Club Nacional de Football.

Equipo N.o 6—Idem idem idem.

Equipo N.o 7—Club Atlético Independencia.

El sorteo para la constitución de series entre los equipos se hará en el acto de la prueba.

CARRERAS DE VALLAS — 110 METROS

Inscriptos

SERIE 1.—A. Dura, (individual); R. L. Lagarreta (Touring C. Uruguayo); A. M. Sosa, (L'Avenir); L. O. Nervi, (Club A. Independencia); A. Molinari, (Touring C. Uruguayo); A. Cerato, (Sporting C. Uruguayo); I. Reis, (C. Cagancha; E. Abalo, (Club N. de Football).

SERIE 2.—R. Gorriti, (L'Avenir); C. J. Pereira, (C. A. Independencia); S. Rossi, (Sporting C. Uruguay); N. Cartaya, (C. Cagancha); A. Labrada, (Club N. de Football); D. Reinante, (C. A. Independencia); S. Castillo (Club N. de Football); N. Ceraso, (Sporting Club Uruguay).

SERIE 3.—J. Christ'e, (Montevideo Cricket Club); J. A. Astengo, (Sporting Club Uruguay); F. Bonino, (Club N. de Football); A. Schoeder, (Club A. Independencia); J. Geimi, (Club de Natación Neptuno); D. Capellini, (Sporting C. Uruguay); P. Gianotti, (Club N. de Football); N. Revello, (Club N. de Football).

SERIE 4.—V. Zunino Rosas (Sporting C. Uruguay); V. Scorzoni (Club de Natación Neptuno); F. López, (Club N. de Football); R. Pe-W. Tiscornia, (Club N. de Football); R. Pereira, (Club A. Independencia); V. Pagnuesat, (Club N. de Football); J. Bucetta, (Club N. de Football).

CARRERA DE 400 METROS

Inscriptos

SERIE 1.—J. Goñi, (Individual); C. Bermúdez, (Fray Mocho F. C.); R. L. Lagarreta, (Touring C. Uruguayo); R. Cervetto, (Wellington A. C.); A. Miramonte, (Racing F. C.); L. O. Nervy, (Club A. Independencia); J. Bellano, (Club Ciclistas Unidos); A. Sende, (Reformers Central F. C.); A. Molinari, (Touring Club Uruguayo); I. Reis, (Club Cagancha); A. Porti, (Club N. de Football); A. Yanez, (Individual).

SERIE 2.—J. Rabuñal, (Fray Mocho F. C.); A. Enrique, (Individual); J. De Ledrón, (Wellington A. C.); C. J. Pereira, (Club A. Independencia); S. Duncan, (Sporting C. Uruguay); C. Pridhan, (Montevideo Cricket Club); A. Cerato (Sporting C. Uruguay); A. Fossatti, (Club Cagancha); C. Roy, (Club N. de Football); R. Poggio, (Reformers F. C.); A. Farinasso, (Universal F. C.); R. Bastos, (M. Wanderers F. C.); J. Corbacho, (Individual).

SERIE 3.—S. García, (Individual); W. Friedrich, (Individual); L. A. Varellian, (Wellington A. C.); O. Vignale, (Club A. Independencia); J. Capellini, (Sporting C. Uruguay); R. Santángelo, (Club Cagancha); S. Castillo (Club N. de Football); E. Varela, (Reformers F. C.); R. Garrido, (Universal F. C.); R. Panizza, (Sporting C. Uruguay); A. Peluffo, (Club N. de Football); J. Repetto, (Individual).

SERIE 4.—E. Patrón, (Individual); L. Quiñones, (Wellington A. C.); E. Bruno, (Club Atlético Independencia); R. Martín, (Montevideo Cricket Club); C. Colombo, (Sporting C. Uruguay); D. Martínez, (Club Cagancha); V. Scorzoni, (Club de Natación Neptuno); C. Bastos, (Montevideo Wanderers F. C.); A. Jacob, (Reformers F. C.); R. Garrido, (Universal F. C.); J. Sansone (Individual); G. Leto, (Sporting C. Uruguay); L. Claret, (Individual).

SERIE 5.—A. Pérez Ellis, (Individual); A. Gamberoni, (Individual); E. Bourean, (Touring C. Uruguayo); R. Abalo, (Sporting C. Uruguay); J. A. Astengo, (Sporting C. Uruguay); A. Dellacasa, (Club Cagancha); J. Geimi, (Club de Natación Neptuno); N. Revello, (Club N. de Football); D. Reinante, (Club A. Independencia); E. Pastorino, (Club A. Independencia); C. M. Soler, (Individual); M. C. Davison, (Montevideo Cricket Club); R. Valarino, (Club N. de Football).

SERIE 6.—J. C. Rodríguez, (Club A. Independencia); J. Bucetta, (Club N. de Football); L. Sansone, (Individual); J. Casaseda, (Club A. Independencia); W. Tiscornia, (Club N. de Football); E. Miranda, (Sporting C. Uruguay); O. Natero, (Club A. Independencia); M. Bisato, (Sporting C. Uruguay); J. C. Mass, (Individual); R. Borralde, (Club A. Independencia); F. Martínez, (Sporting C. Uruguay); A. Larrada, (Club N. de Football); E. Seu, (Club N. de Football).

SERIE 7.—E. Abalo (Club N. de Football); G. Telleches, (Club N. de Football); F. Calabria, (Sporting C. Uruguay); A. C. Gómez, (Individual); J. Santángelo, (Club Cagancha); F. López, (Club N. de Football); A. Dibali, (Sporting C. Uruguay); F. Benlon, (Club N. de Football); H. Lloyd, (Montevideo Cricket Club); A. Franco, Club de Natación Neptuno); V. Zunino Rosas, (Sporting Club Uruguay); P. Gianotti, (C. Nacional de Football).

FOOTBALL

EL PROGRAMA DE HOY

I DIVISION

Copa Newton

Liga Uruguaya y Asociación Argentina, en el Parque Central a las 3 p. m. Juez, señor Hugo Gendre. Entrada: $ 0.20.

II DIVISION

Combinados uruguayos argentinos, en Buenos Aires. Juez: señor Gil.

III DIVISION

Copa Competencia—Defensor y Nacional, en Belveder, a las 3 p. m. juez á designarse.

Copa Uruguaya—Reformers A y Universal A, field del 1.o, a las 3 p. m. Juez: Meletta.

Peñarol y Central, field del 1.o, a las 3 p. m. Juez: F. Costa.

Independencia y Newcastle, a las 3 p. m. Juez: N. Casella.

Bailor y Universal C, field del 2.o, a la 1 y 30 p. m. Juez: A. Suárez.

Belgrano é Independencia B, field del 1.o, a las 3 p. m. Juez: R. Lobato.

Universal B y Reformers, field del 1.o. Juez P. Sarli.

EL INTERNACIONAL PERIODISTICO

Un clásico match matutino

EN EL PARQUE LUGANO

El flamante y espléndido field del River Plate Football Club, será hoy á las 9 a. m. elcampo en que por primera vez se encontrarán en lid sportiva los periodistas de ambas márgenes del Plata.

La trascendencia de este encuentro es algo que no escapa á nadie. El abrazo que los censores y propagandistas del deporte se darán hoy ha de tener saludables consecuencias para el football de ambas orillas.

No comentaremos el match porque tendríamos que hacerlo por el lado cómico y preferimos dejarlo para una vez que se haya realizado.

Solo podemos afirmar, que se jugará mal, pero que se jugará al football.

Ayer se recibió la confirmación de la venida de los colegas argentinos, que deben haberse embarcado anoche á bordo del vapor "Río Uruguay".

A ellos nuestra bienvenida, nuestra salutación entusiasta y cordial, y... que no nos hagan muchos goals si quieren dejarnos un grato recuerdo.

Agasajos

El Centro de Cronistas prepara grandes agasajos á sus distinguidos huéspedes.

Concurrirá en corporación á recibirlos en el muelle Maciel.

Inmediatamente se les servirá el desayuno.

En un tren expreso cedido amablemente por la Sociedad Comercial de Montevideo se trasladarán al Parque Lugano, donde se realizará el match de football.

A las 12.30 p. m., almuerzo en el Restaurant Turón.

De tarde presenciarán el match por la Copa Newton en el Parque Central.

A las 7.30 p. m. se les ofrecerá un gran banquete en el Restaurant Turón.

El partido

Como decimos comenzará á las 9a. m.

De Referee actuará el señor A. Graffigna Saavedra, secretario del River Plate F. C.

Los teams estarán así formados:

Argentinos—Amarilla (El Argentino de la Plata); Palacios Zino (La Gaceta), Pizzicaro (La Gaceta); Mauri (El Censor), Carriére (Tribuna), Acdinelli (El Radical); Piccoli (Ultima hora), J. Susán (La Argentina), Trincavelli (El Nacional), Del Río (Crítica), Frugone (Crítica).

Uruguayos—Otero (El Siglo); Pereira (El Siglo), Batlle (El Día); Michel (Diario del Plata), Balsoirón (Diario Español), Barcala (La Democracia); Bascuas (La Tribuna Popular); Mieres (El Día), Arechavaleta (Diario del Plata), Vitale D'Amico (La Razón), Frunis (La Tribuna Popular).

EN EL PARQUE CENTRAL

El gran partido de hoy

Una vez más van á encontrarse los campeones de ambas márgenes del Plata y los aficionados argentinos y uruguayos, se aprestan á acompañarlos en la nueva jornada, con los mismos entusiasmos de siempre.

Dada la composición de los equipos, que actualmente representan el exponente del football rioplatense, esperamos presenciar un encuentro reñido, y donde ambos contendientes harán acopio de esfuerzos para gravar en el codiciado trofeo que se disputa, el título de campeón.

La excelente impresión que dejaran los nuestros en el match por el premio del Ministerio de Instrucción Pública Uruguayo, hace que nuestros amateurs tengan confianza en los jugadores que hoy nos van á representar.

Los teams estarán así compuestos:

Liga Uruguaya

Goal: Saporiti (Wanderers).

Backs: J. Benincasa (River Plate) y M. Apheseguy (Wanderers).

1/2 Backs: Pachero (Bristol), Harley (C. U. R. C. C.) y Fuggini (Nacional).

Forwards: Lázaro (Nacional), Goria (Nacional), (Dacal (Nacional), Vallarino (Nacional) y Altamirano (Wanderers).

Suplentes: Granja (Reformers), Savio (C. U. R. C. C.), Olivari (River Plate), Zibechi (C. U. R. C. C.) y Retta (Central).

Asociación Argentina

Goal: C. T. Wilson.

Backs: Chiappe y Juan Brown.

1/2 Backs: Johston, Mallen y Olivari.

Forwards: Rogers, Rossi, Mare Susán, Hospital y Tagzino.

Suplentes: Anastole, Tula y Simmons.

Referée

Actuará de árbitro en el match de hoy, el distinguido y correcto caballero Hugo Gendre; cuya actuación en el último internacional realizado en Montevideo, mereció felicitaciones por parte de la Comisión de nuestra Liga.

Comisión de recepción

Para agasajar y cumplimentar á los que desde esta mañana son nuestros huéspedes, la Liga á nombrado una comisión de recepción que está formada por los señores doctor Vescovi, Bordaberes, Forné y Aldama.

Entradas

Para el matchs de hoy regirán los siguientes precios: Entrada al field, $ 0.20; gradas, $ 0.20; palco, $ 0.50; palcos reservados, $ 3.00.

LA COPA NEWTON

A TRAVES DE LOS AÑOS

Como una información interesante, ofrecemos hoy á nuestros lectores los resultados que han tenido los partidos por la Copa Newton, y la forma en que estaban constituídos los teams que la disputaron.

En los seis años que hace se disputa este trofeo, aún los uruguayos no han conseguido ganarlo. Pero en cambio hubo temporadas en que el score no marcaba supremacía para ninguno de los equipos representantes del football rioplatense.

En los años 1906, 1907, 1908 y 1911, nuestros vecinos obtuvieron sonados triunfos por este campeonato.

RESUMEN GENERAL

1906—Jugado en la Argentina. Ganador: Liga Argentina, por 2 goals á 1.

1907—Jugado en el Uruguay. Ganador: Liga Argentina, por 2 goals á 1.

1908—Jugado en la Argentina. Ganador, Liga Argentina, por 2 goals á 1.

1909—Jugado en el Uruguay. Empate de 2 goals á 2.

1910—No se jugó.

1911—Jugado en el Uruguay. Ganador Liga Argentina, por 3 goals á 2.

1912—Jugado en la Argentina. Empate, 2 goals á 2.

Total: Liga Argentina, 4 partidos ganados; Liga Uruguaya, 0 partidos ganados. Empates: 3.

Goals: Liga Argentina, 13; Liga Uruguaya, 9.

AÑO 1906

El primer match entre las Ligas Uruguaya y Argentina, para disputarse la posición del Trofeo Newton, se jugó en Buenos Aires el 21 de Octubre del año 1906.

Los cuadros que intervinieron en este encuentro, estaban así constituídos:

Liga Argentina—Goal: R. L. Coulthurst; backs: J. G. Brown y J. D. Brown; 1/2 backs: C. E. Dickinson, C. Buchanan y P. B. Browne; forwards: G. E. Weis, H. J. Herman, A. P. Watson Hutton, E. Brown y W. Stocks.

Liga Uruguaya—Goal: C. Saporiti; backs: M. Apestheguy y J. C. Bertone; 1/2 backs: L. Piñeyro Carve, P. Branda y E. Sardeson; forwards: R. de Miquelerena, J. Pena, G. Peralta, C. Hernández Betancourt y A. Zumarán.

En el primer período los uruguayos jugaron á favor del viento, no obstante, los argentinos iniciaron los primeros ataques á fondo.

Stocks en poder de la boll, realiza un rápido rush que termina con un hermoso centro, que toma Eliseo Brown, pero E. Sardenson con un oportuno golpe de cabeza, desvía el tiro de aquél.

A renglón seguido la línea ligera uruguaya avanza y Pena enfila dos foribundos tiros; uno de ellos pega en el travesaño superior y el otro en el poste derecho del arco.

Habían transcurrido 25 minutos de juego, cuando los uruguayos marcan un goal á su favor, tanto que es anulado por offside.

A los 24 minutos Watson Hutton, al recibir un centro de Weis, aleja la pelota en red, señalando el primer tanto para los suyos.

Sin otra incidencia, terminó el primer half time.

En el segundo período, los locales con el viento á su favor, se mantuvieron la mayor parte del tiempo en la ofensiva.

Después de repetidos shots dirigidos á la ciudadela uruguaya, Eliseo Brown vence por segunda vez á Saporiti, á los 36 minutos de este período.

A los 40 minutos, Peralta marca el único goal válido, para los uruguayos, mediante un tiro fuerte y ajustado, que, apesar del esfuerzo que realizó el guardián argentino para detener la pelota, ésta franqueó la valla.

Minutos después el silbato del referee anunció la terminación del encuentro, marcando el score el triunfo de los argentinos por 2 goals á 1.

AÑO 1907

Esta vez correspondió jugar en campo uruguayo, y el match se verificó el 6 de Octubre, en el Gran Parque Central. Los cuadros eran los siguientes:

Liga Argentina — Goal: C. T. Wilson; backs: J. D. Brown y C. Campbell; 1/2 backs: G. R. Ross, J. A. Murray y J. H. Wand; forwards: A. Forrester, A. Brown, C. H. Whaley, A. J. Jacobs y R. Malbrán.

Liga Uruguaya — Goal: S. Demarchi; backs: J. Fernández de la Sierra y J. C. Bertone; 1/2 backs: L. Piñeyro Carve, F. Branda y J. P. Suazo; forwards: R. de Miquelerena, L. Cantburi, L. Panizzi, A. Zumarán y P. Zibechi.

Tocó á los argentinos dar el kik-off é inmediatamente se manifestaron en la ofensiva dando abundante trabajo á los zaguetes uruguayos.

Los esfuerzos de sus forwards se ven cristalizados á los 27 minutos, por intermedio de R. Malbrán, que al tomar un pase de Whaley hace una excelente cortada y con un buen dribling esquiva á Bertone, é inmediatamente dirige un fortísimo shot que anula la intervención de Demarchi.

Después de esto contraataca parcial, los uruguayos redoblan sus esfuerzos, viéndose la defensa argentina obligada á replegarse, para mantener invicta su ciudadela.

Dá comienzo el segundo half-time y nuevamente los uruguayos atacan á fondo, hasta que Zumarán con un violento tiro, reclama la intervención de Wilson, que á duras penas detiene el shot, pero la boll queda á pocos pasos del arco argentino, ocasión que aprovecha el mismo Zumarán para igualar posiciones.

Poco tiempo duró el equilibrio del score, pues á los 14 minutos Malbrán marcó el segundo goal que dió el triunfo á la Liga Argentina.

Este tanto fué conseguido á raíz de una buena y espléndida combinación que llevaron á cabo Alfredo Brown, Whaley y Malbrán.

Fué un encuentro poco movido y que careció de combinaciones. No obstante, por el juego desarrollado, el triunfo de los argentinos fué bien merecido.

AÑO 1908

El partido se jugó en Buenos Aires en el field del Gimnasia y Esgrima, y nuevamente á los argentinos corresponde el triunfo por 2 goals á 1.

He aquí los equipos:

Liga Argentina — Goal: C. T. Wilson; backs: J. D. Brown y J. M. Murphy; 1/2 backs: P. B. Browne, H. T. Rasckiff y E. A. Brown; forwards: G. E. Weis, A. C. Brown, A. P. Watson Hutton, Eliseo Brown y Maximiliano Susán.

Liga Uruguaya — Goal: C. Saporiti; backs: J. C. Bertone y M. Frommel; 1/2 backs: C. Camacho, L. Carbone y G. Manito; forwards: V. Módena, P. Dacal, A. Canthury, J. Brachi y A. Zumarán.

De referee actuó el señor Mariano Reyna.

Iniciaron el juego los uruguayos, pero J. Brown desbarató este primer avance de los visitantes, favoreciendo un ataque para los suyos que se malogra por hands de Carbone.

Canthury en poder de la boll, realizó una de sus características cortadas y se corría en dirección al goal argentino, pero Wilson en una oportuna salida, arrebata la pelota al centro forward uruguayo evitando así una caída que parecía inevitable.

Se suceden los ataques de los argentinos, hasta que á los 38 minutos obtuvieron el primer goal á raíz de un yerro de Zumarán.

La pelota en las proximidades del arco uruguayo es tomada por Hutton, produciéndose un scrimage al que pone fin Eliseo Brown, con un tiro bajo, que batió completamente á Saporiti. A consecuencia de una colisión que tuvieron Ernesto Brown y el winger derecho uruguayo, el primero se ve obligado á abandonar el field. Minutos después se terminaba esta etapa. Por el accidente sufrido por Ernesto Brown, el equipo argentino se ve reducido á diez hombres, Max Susán pasa á ocupar el puesto de half-back y la línea lijera queda reducida a cuatro forwards.

No obstante la falta de un jugador en su eleven, los locales atacaron con más bríos y decisión que los nuestros.

El segundo goal que marcaron los argentinos fué debido á un penal que ejecutó Watson Hutton, como pena de un foul (cobrado erroneamente) que Camacho hizo á aquel jugador, en el area penal y cuando en hermoso dribling se aproximaba á la ciudadela confiada á Saporiti.

A los 37 minutos Módena en rápida carrera esquiva á J. Brown, y coloca centro, que Wilson desvía y Rasckiff sleja debilmente; ocasión que aprovecha el veloz forward uruguayo J. Brachi, para señalar el único goal para los suyos.

Fué éste, un partido regular, y en el cual el score no fué el reflejo del juego que desarrollaron ambos contendientes. Pues lo más justo debiera de haber sido un empate. Máxime teniendo en cuenta que el segundo goal de los argentinos, fué conseguido mediante un penal, que fué cobrado equivocadamente.

AÑO 1909

Esta vez el match correspondió jugarse en Montevideo. Así se hizo y, se realizó en el field que el M. Wanderers posee en Belveder. La lucha se terminó sin acusar el score ventaja para ninguno de los dos cuadros.

Intervinieron los siguientes elevens:

Liga Argentina—Goal: C. T. Wilson; backs: J. G. Brown y J. D. Brown; 1/2 backs: H. A. Lloyd, J. A. Murray y J. B. Sheridam; forwards: E. Fernández, J. Rossi, M. Susán E. Brown y J. Viale.

Liga Uruguaya — Goal: C. Saporiti; backs: J. C. Bertone y A. Fabio; 1/2 backs: J. García, J. Harley y J. P. Suazo; forwards: S. Buck, F. Canavessi, J. Pena, S. Raymonda y J. Brachi.

Referee Dall'Orto.

A los uruguayos correspondió dar el punta pié inicial, pero, su primer ataque fué anulado por Juan Brown, quien favorece un avance para su bando, al que pone término Eliseo Brown, que con un fuerte shot, obtiene el primer goal para los argentinos cuando aún no habían transcurrido 3 minutos de juego. A los 10 minutos los argentinos se acreditan un nuevo tanto, en la forma siguiente:

Sheridam cede la ball á Fernández, que se cofre por el wing, y ya cerca del corner, envía un magnífico centro, que García, con poca suerte, toma y anida la pelota en su propia valle.

A partir de este momento los nuestros logran organizar algunos ataques, que los zagueros visitantes anulan en gran estilo, impidiendo por lo tanto, que el score fuera abierto á favor de los uruguayos.

Después del descanso de práctica, vuelven los jugadores al field, comenzando el segundo período del partido.

Los ataques de los forwards uruguayos se repiten uno tras otro, hasta que Canavessi enfiló un rácio tiro que Wilson detuvo, sin poder alejar la pelota, dado la velocidad con que había sido dirigida; entonces Raymonda tomó la ball y batió completamente á Wilson.

Los uruguayos después de obtenido este tanto, se animaron y se mantuvieron en la ofensiva por algunos minutos.

Los argentinos por intermedio de Eliseo Brown transportaron el juego al campo contrario viéndose Saporiti en la necesidad de emplearse á fondo para detener un fortísimo tiro del winger izquierdo argentino.

22 minutos habían transcurrido, y el empate se produce, siendo Buck el que señaló el goal, mediante un furibundo tiro alto. Apesar de los esfuerzos hechos por los jugadores de los 2 cuadros, el resultado no pudo alterarse á favor de ninguno de ellos.

Del equipo argentino, lograron lucirse los backs y half-backs, no así la línea delantera, que jugó completamente desconcertada.

Todo lo contrario sucedió al team uruguayo, cuyo conjunto fué bastante bueno.

AÑO 1910

Por los motivos que ya conocen nuestros aficionados, fué imposible realizar el partido.

AÑO 1911

El resultado de la lucha, disputada esta vez en Montevideo, ante un numeroso público, no dió el triunfo á ninguno de los contendientes, cada uno de los cuales logró adjudicarse tres goals. Se jugó en el Parque Central, con los siguientes teams:

Liga Uruguaya — Goal: C. Saporiti; backs: C. Romoni y M. Aphesteguy; 1/2 backs: R. Ríos, J. Harley y J. Pacheco; forwards: J. Brachi, Canavessi, J. Piendibene, A. Romano y P. Somma.

Liga Argentina—Goal: C. T. Wilson; backs: J. G. Brown y J. D. Brown; 1/2 backs: A. L. Dickinson, C. P. Russ y D. Post Jates; forwards: Max-Susán, A. C. Brown, E. Brown, Harris Hayes y J. Fernández.

Referee: A. Saralegui.

Ganado el sorteo de práctica por el capitán del cuadro argentino, optó por jugar con viento á favor y el sol de frente.

Son los uruguayos que inician el juego, pero Alfredo Brown toma la pelota, que bien pronto cae á los pies del excelente centro José Piendibene, que en combinación con los demás forwards, obligan á replegarse á la defensa argentina, pero este bien llevado avance, se ve malogrado por la mala dirección del shot final.

Harley empieza á Wilson que responde bien.

La ciudadela uruguaya pasó por un momento de peligro y su caída parecía inevitable y que solamente el azar podría librarla, como así sucedió, pues Elías Fernández dirigió un violento shot, que pegó en uno de los goal post, rebotando la pelota al field, la que toma Eliseo para desviar el tiro.

Hayes consigue apoderarse de la ball y la pasó á Eliseo, y éste á Alfredo, que desde una distancia considerable, dirigió un violentísimo tiro que tomó á Saporiti de sorpresa, y se anidó en la red.

Con los uruguayos en la ofensiva, se terminó el primer período.

Favorecidos por el viento, los uruguayos llevaron varios ataques hacia la ciudadela contraria, que la defensa argentina desbarató.

A los 10 minutos, Eliseo Brown marcó el segundo tanto, después de haber burlado á los backs contrarios y cuando Saporiti salió á su encuentro, es que anidó la pelota en la red.

Aguijoneados por estos contrastes, los uruguayos arremeten con bríos, y señalan el primer goal á los 14 minutos.

Siempre en la ofensiva los nuestros, Romano batió á Wilson, con un fuerte shot, igualando así posicones.

Vuelven al ataque los uruguayos, y Jorge Brown tiene que emplearse á fondo para detener este avance. Hayes toma la pelota y con buen dribbling esquiva á varios jugadores uruguayos y con un oportuno y matemático pase, puso la ball á los pies de Eliseo, quien sin dilación, dirigió un furibundo é inatajable shot que definió la victoria á favor de los argentinos. Los argentinos vuelven á organizar un ataque encabezado por Hayes, pero la oportuna intervención de los zagueros locales, impidieron que aquel tuviera consecuencia.

De inmediato, el silbato del referee anunciaba la terminación del encuentro.

El match fué bastante equilibrado y sin superioridades evidentes; aunque en definitiva los uruguayos fueron vencidos.

AÑO 1912

El partido se jugó en Buenos Aires, el 6 de Octubre y actuando como referee el señor Héctor Alfano y de linesmans los señores Apeles Bordabehere y José Susán.

Los teams que actuaron en esta jornada fueron los siguientes:

Liga Uruguaya — Goal: C. Saporiti; backs: J. Benincasa y M. Apesteguy; 1/2 backs: J. Pacheco, J. Durán y A. Fuggini; forwards: V. Módena, P. Dacal, J. Piendibene, C. Scarone y A. Romano.

Liga Argentina—Goal: C. T. Wilson; backs: J. G. Brown y J. D. Brown; 1/2 backs: A. Chiappe, C. Russ y P. Molina; forwards: Watson Hutton, Max Susán, H. Hayes, M. González y J. Viale.

Movieron el fuego los argentinos, pero el quinteto uruguayo no tardó en llevar el primer ataque.

Se juega con mucho entusiasmo. Los uruguayos atacan a fondo, llevando varias acometidas peligrosas, la última de las cuales finalizó con un centro de Módena, que tomó Scarone para desviar el shot final, perdiendo una buena oportunidad.

Los uruguayos continuaron en el ataque y su juego, entonces, era tan armónico, y a base de buenas combinaciones, que todo hacía presumir que el arco argentino caería vencido.

Los quince minutos de fuego habían pasado. Dacal cedió la pelota a Módena quien la envió frente al arco argentino; pero Scarone chingó y Chappe alejó el peligro.

A los 17 minutos los uruguayos señalan el primer goal en esta forma: Módena después de un meritorio esfuerzo, entregó la pelota a Dacal, quien tiró enseguida. La ball tragó a Jorge Brown, pero, como chingó, Romano corrió y envió la pelota a la red, con un fuerte y sesgado tiro.

Volvieron los uruguayos a ponerse en la ofensiva y obligaron a ceder corner, que ejecutó Módena para provocar un entrevero, al quep uso fin Scarone, con un violento shot que rozó el goal post.

Después de una serie de ataques y contra ataques, la valle uruguaya pasa por un momento angustioso. Pues Viale en una buena arremetida, se dirigía al goal; Benincasa le salió al encuentro, y la tentativa del forward rosarino se vió malograda.

Los uruguayos volvieron a la ofensiva, y cuando habían pasado 35 minutos de juego, Viale inició una corrida, terminada con una atropellada de González que, dió lugar a que Viale enflara un fuerte shot que Saporiti detuvo a cediendo corner.

Faltan solo siete minutos para la terminación del primer half time. En este momento Piendibene avanzó por el centro y dió la pelota a Romano quien, después de burlar a Chiappe, la pasó a Scarone. Este colocó el centro y Dacal, bien colocado, con un fuerte tiro batió a Wilson, con lo que se produjo el segundo goal para los uruguayos. Después de este éxito los nuestros volvieron a atacar, y el azar, salvó a la ciudadela argentina, de una caída que parecía inevitable.

Juan Brown intervino en un momento de apremio; y a raíz de esta jugada, faltando pocos segundos para terminar, Watson Huthon, dirigió un violento "cañonazo" que Saporiti no pudo detener, venciéndole las mañas.

El segundo período prometía. El primer ataque serio correspondió a los uruguayos.

A los 15 minutos Viale inició una corrida, esquivó a Benincasa y, desde quince metros, más ó menos, enfiló un furibundo shot que pegó en el travesaño superior y señaló el segundo goal de los argentinos.

A partir de este momento los argentinos jugaron con mayores bríos.

Romano, aprovechando un esfuerzo de Durán, avanzó y cedió la ball a Piendibene. Hubo un scrimage; pero Jorge Brown alejó.

A los 22 minutos los argentinos se acreditan un nuevo goal, en la forma siguiente: Hayes en poder de la pelota la cedió a Viale, quien corrió hasta cerca del arco, y después de esquivar a Benincasa, tiró un shot que Saporiti no alcanzó a detener.

Después de este desequilibrio del score, los nuestros dominaro hasta finalizar el encuentro.

Tanto es así, que a los 31 minutos, Scarone después de realizar una jugada notable igualó posiciones, mediante un tiro sesgado.

El asedio uruguayo fué completo. Un poco más de fuego, y los orientales se hubieran ceñido el laurel de la victoria. Y llegó el final y el score marcaba tres goals para cada bando.

El partido fué muy reñido. La supremacía de los uruguayos no admitió discusión. En el primer tiempo los nuestros dominaron completamente. El comienzo del segundo half time fué reñido, pero después que los argentinos marcaron el tercer goal, los uruguayos estuvieron constantemente con la ofensiva.

Nuestra línea de ataque, especialmente, se destacó del conjunto, jugando con tal precisión y conciencia, que en vez de parecer amateurs, se asemejaban a forwards profesionales. Y es así como algunos diarios traduciendo sus impresiones, la comparaban a la línea lijera del Southamts, cuadro de profesionales que nos visitó hace ya tiempo.

MATUTINO

Cronistas de Football Argentinos versus Cronistas Uruguayos en el Parque Lugano á las 9 a. m. Referee: L. A. Graffigna Saavedra.—Premio: Copa "Liga Uruguaya de Football".

EN BUENOS AIRES

Internacional de II División

Mientras en esta capital deriman superioridades, los campeones uruguayos y argentinos, en Buenos Aires, jugarán el match Revancha, del realizado el 25 de Agosto pasado, en el cual no hubo ni vencedores ni vencidos, los combinados de segunda división de la Asociación Argentina y Liga Uruguaya. Exito en la jornada de hoy, es lo que deseamos á la valiente muchachada de segunda.

Intervendrán en la lucha los siguientes:

Teams

Asociación Argentina—S. Carlés y Esgrima de Flores): A. Alberiti (Huracán y C. Cufré (Gimnasia y Esgrima de Flores); Víctor Ballester (Sportivo de Villa Ballester), Passadone (Huracán) y Martínez (Huracán); F. Dellizola (Huracán), Fernández (Huracán), Felisari (Gimnasia y Esgrima de Flores). P. Navone (Libertarios Unidos) y Caldera (Independiente de La Plata).

Liga Uruguaya—P. Desidero (U. Onward); D. Ascoitia (Universal) y R. Meneses (C. U. R. C. C.); R. Garrido (Universal); Irulbegeres (Independencia) y R. Oromí (Nacional); Varela (C. U. C. R. C. C.), Pitamiglio (C. U. R. C. C.) C. Pereyra (Independencia), A. Scandroglio (Belgrano, y A. Gatti id.

Suplentes: B. López (Independencia). L. Volonté (U. Onward), A. Martínez (Triumph) y J. Finocchio (River Plate).

La delegación que acompaña á nuestro equipo está formada por los señores Perrone, Luis Farinasso, Constante Faccello y Rogelio Poggio. Este último actuará de linnesman.

Nuestros huéspedes de hoy

EL «CATAMARCA»

Esta tarde, á las dos, llegará á nuestro puerto, según comunicaciones privadas, el destroyer argentino «Catamarca», conduciendo á una delegación del Tiro Federal Argentino, que viene á recibir al team de tiradores que tan lucido rol desempeñó en el torneo internacional celebrado en los Estados Unidos, de donde también arribarán hoy á nuestro puerto.

Entre los viajeros del «Catamarca» figuras distinguidas personas de la sociedad bonaerense, vinculadas á la nuestra.

A unos y otros deseamos grata estadía

ADUANA

Entrega de comisos

La Dirección de Aduanas dando cumplimiento al fallo del Juzgado N. de Hacienda, dispuso se hiciera entrega de los siguientes artículos detenidos por los empleados de la repartición:

A Domingo Silva una cantidad de piezas de festón y broderies que le fueron detenidas á un pasajero procedente de Buenos Aires, quien las traía ocultas entre las ropas de uso.

A Eduardo Recalte una partida de relojes de oro y plata para señoras detenidos á un pasajero procedente de Europa.

La Dirección comisionó á la Inspección del Resguardo para efectuar la entrega á los interesados.

Los despachos diarios

Las operaciones de ayer se efectuaron con los permisos que siguen:

Importaciones 206, desembarcos 1, depósitos 4, ídem de frutos 5, de tránsito 1, removidos 7, reembarcos 38, trasbordos 14, ídem de frutos no hubo, exportaciones 21.—Total 297.

Habilitación de día

La Dirección dispuso que se habilitara el día de hoy á fin de que se pueda efectuar las operaciones correspondientes á cuatro permisos:

La habilitación comprende hasta las 12 del día.

Oficina de Análisis

En sustancias alimenticias se autorizaron 18 permisos para comestibles y ocho para líquidos: en conjunto 429 permisos.

Se autorizó el despacho de géneros avaríados para ser vendidos en pública subasta en los mismos depósitos.

Buques en descarga

Empezaron ayer á descargar los vapores:

Burgundi, inglés, de Liverpool en Santos.

Minneburg, alemán, de Bremen en depósito 7.

Giplord, inglés, de New York, en Herrera 1.

Roma en Wáshington.

Río de la Plata en Mercado de Frutos.

Aguada.

Doctor Juan J. Cóppola

MÉDICO-CIRUJANO

Especialista en las enfermedades del oído, de la nariz y de la garganta.

Ha reanudado sus tareas profesionales y establecido el siguiente horario de Consultorio:

De 10 á 12 de la mañana.

De 2 á 4 de la tarde.

Calle Daymán N.o 1317, entre 18 de Julio y San José. 2230-pte.

Pastas finas Alimenticias

Elaboradas con Agua Mineral SALUS

EN EL ESTABLECIMIENTO DE LA FUENTE

Altamente nutritivas y digestibles constituyendo un alimento especial para niños débiles.

Se recomienda para enfermos convalecientes y toda persona de estómago delicado.

Venta en los principales Almacenes

Mundo femenino

CORRESPONDENCIA DE PARIS

La moda infantil - El cuello Medicis - Los vestidos de volados Las faldetas originales - Algunas ideas

Querida Mme. Z:

Una de las grandes preocupaciones de las madres es, sin duda alguna, la toilette de sus pequeños; pocas, muy pocas, son las que miran con indiferencia esta coquetería que forma parte de la suya propia, es como si dijéramos su continuación y complemento.

Por menos que salga un niño ó una niña con su mamá—cuando lo hace y aún cuando van con sus institutrices ó gobernantas, les gusta que vayan bien, que las admiren y que no vayan inferiores á sus amiguitas. Si hay una vanidad excusable, es esta.

Además, el lujo no es lo que mejor viste al niño; al contrario, siempre hay que compadecer á esas pobres niñas, que madres sin criterio, visten cargadas de sedas, encajes valiosos y pasamanerías y bordados de formas complicadas y ridículas, y después les recomiendan que no se muevan, ni jueguen, ni estornuden siquiera, de miedo de estropear los valiosos trajes. Estas pobres criaturas llevan encima la vanidad y el orgullo maternal, pero mal comprendido

La inteligencia de la madre, sin duda, no era suficiente para solucionar el grave problema de vestir bien á los niños, sin sacrificarlos, cuando hoy en día, las casas de confecciones para niños se multiplican y pululan en todas las ciudades civilizadas, llevando de aquí, y trayendo de Londres y Estados Unidos, modelos sencillos al parecer, pero que ha costado mucho, idear, combinar y adoptar á las necesidades de la infancia, de acuerdo con el confort y la higiene.

Hay mamás habilidosas que visten á sus hijos con nada, y se conoce siempre un niño ó una niña vestida por su mamá, cuando ésta tiene gusto. Las mujercitas, sobre todo, son deliciosas, cuando llevan un traje que se ha hecho especialmente para ellas, con amor, para hacer resaltar las ventajas de la niñita y además sus defectos. Sí, señores, desde tierna edad hay que ocuparse de ello, y que no griten ni levanten los hombros, pues el rol de la mujer, el verdadero rol social, es siempre aparecer bonita con los menos artificios posibles, y para ello es, desde la infancia, que hay que vigilar constantemente á la niña que camine derecha, que no se balancee, que no aletee, moviendo los brazos, que no tuerza los pies, que no se agobie, que sepa sentarse, que tenga soltura, etc., etc. Nadie mejor que la madre para vigilar estas cosas.

Una de las cosas en que más se conoce á una mujer advenediza, es en estos insignificantes detalles, que son, si se quiere, sin importancia, porque hay que ir abandonando ideales que se consideren imposibles y nuestro orgullo los califica de tonterías. Pero, antiguamente, una madre, cuando era de buen origen y distinguida, no permitía á su hija ciertos modales y maneras, si es que tenía la veleidad de tenerlos y la selección de generación en generación, se hacía fácilmente. Hoy no sucede esto. Hay madres, excelentes personas, que enseñan á sus hijos muchas cosas buenas y se preocupan de que se instruyan, sobre todo en todo aquello que pueden hacer: música, dibujo, recitado, etc., etc., pero la cuestión modales, que entra en la educación que se ha recibido á su vez.....esto ni la entienden ni lo malician.

Cuando ven alguna niña que ha sido modelada por una madre distinguida, la admiran, pero no se creen inferiores..... y, sin embargo, lo son desde el punto de vista estético: sociedad, distinción y elegancia.

Pero volvamos á los niños y dejemos á las mamás. La mayoría de ellas no saben confeccionar para sus hijos vestidos apropiados y prefieren comprarlos en las buenas casas de confecciones infantiles. Tienen razón. En ellas se encuentra de todo, desde el calecín de seda de color, hasta el sombrero apropiado á todos los trajes.

El lujo de los niños es el aseo, el escrupuloso aseo, y en esto no estoy con la fórmula tan generalizada respecto «de que el niño debe criarse como un animalito». Creo sí, que se le debe dejar á niño algunas horas, las de la mañana, por ejemplo, si no va al colegio, ó un día á la semana, libre para correr y jugar, en el campo si es posible, y entonces vestirlo en consecuencia, pero de eso á despreocuparse del niño todo el día, y no obligarlo á ciertas horas á lavarse y vestirse como las personas mayores, hay una gran distancia. «El hombre es animal de costumbres», se ha dicho; perfectamente, pues entonces hay que enseñarlo á ser aseado y prolijo desde que nace. Salvo los días de gran parada, aconsejo trajes sencillos y prácticos para los niños, y de telas más bien abrigadas sin exceso, la razón de esto es fácil de comprender: el niño corre, juega, y salta, y por consiguiente no siente el frío de las personas mayores, pero también es más sensible á los cambios bruscos de temperatura, de modo que hay que mirar el termómetro de pared antes de dejar salir á un niño á la calle. Este instrumento cuesta poco, y hará en las casas un gran [illegible] de los ricos donde la calefacción no permite saber la temperatura que hay afuera, como en la de los pobres cuyas casas mal ventiladas hacen subir ó bajar la temperatura, según están orientadas ó construidas. Si el termómetro marca 20 grados, no abrigueis demasiado á los niños, pero tened siempre la buena precaución de que lleven un abrigo como suplemento en el brazo si son grandecitos, confiados á la niñera ó gobernanta si son pequeños.

Un sombrero de otono bajo dos aspectos—Copa de terciopelo, ala de seda fantasía al costado

Los trajes sencillos son los mejores y los que visten mejor á los niños. Fijaos en ese grupo de tres niñitas.

El modelo I es de sgabarine roja púrpura, forma derecha de una sola pieza, cuello blanco con bordado fino.

El modelo número II es un traje azul marino de sarga que se abre sobre un chaleco de sarga blanca es un trajecito práctico para las playas.

El tercero, ó N.o III es un vestido de lana azargada beige adornado de trencillas gruesas y bordadas de lana color madera.

II

En este estilo puede variarse al infinito pues en los trajes de las niñas todo depende del corte; y cuanto más sencillos más bonitos resultarán.

El cuello Medicis será el triunfo de la estación de invierno, ó mejor dicho, será el favorito de las demas elegantes. Este cuello adoptado por la bella y enigmática italiana, se hará de encaje con preferencia pero mucho también de terciopelo oscuro. Es un bello adorno para una mujer de cuello largo pero debe huir de él la que tenga el cuello corto, pues nada es menos sentador y gracioso que un cuello alto cuando los hombros y el cuello no son esbeltos.

Para los vestidos sencillos de la mañana habrá una acentuación hacia las faldas hechas de diferentes pedazos. Dos paños, por ejemplo, se drapearán sobre una falda lisa que solo se verá por la abertura de los delanteros.

Otra vez dos paños cuadrados caerán en faldetas seperadas adelante y atrás, añadidas á la falda pero no formando parte de ella. Mientras que otro paño mas largo flotante también caerá atrás. Muchos trajes drapeados sencillamente y trajes lisos que se complicarán por el cuidado de las chaquetas. Estas tendrán todas las formas desde la mas larga estilo Moudjik hasta la más corta con cinturón subiendo en la espalda y con faldetas irregularmente cortadas. Se verán faldetas cortas adelante y largas atrás de terciopelo de color, enteramente bordadas en faldetas separadas adelante y atrás, añadidas á la falda pero no formando parte de ella. Mientras que otro paño mas largo flotante también caerá atrás. Muchos trajes drapeados sencillamente y trajes lisos que se complicarán por el cuidado de las chaquetas. Estas tendrán todas las formas desde la mas larga estilo Moudjik hasta la más corta con cinturón subiendo en la espalda y con faldetas irregularmente cortadas. Se verán faldetas cortas adelante y largas atrás de terciopelo de color, enteramente bordadas tono sobre tono, sobre una falda de sarga azul marina, ó de terciopelo oscuro. Vivos de tres tonos de raso alargarán de un modo original, los bordes de la chaqueta derecha y este mismo detalle se repetirá alrededor del cuello y de las mangas estas serán largas ó cortas, poco importa, con tal que estén en armonía con el conjunto.

Es así que he adornado, una gran blusa rusa de paño rojo florentino amplia de faldas, y sujeta al talle por un cinturón de raso negro. Ella realzaba una falda de raso negro liso. La manga era curiosa. Muy amplia, muy larga, encerrada por un puño estrecho que dejaba caer la parte de abajo mas amplia.

El modelo Norfolk tendrá siempre gran voga; sin embargo, las complicaciones se añaden á las complicaciones cada vez más. No hay una faldeta, no hay una manga que no presente una schinoserie.

Ultimo retrato de Marthe Regnier.—Vestido de muselina de seda crema, encajes Malines y cinturón cereza de moaré

Los cover-coats, los terciopelos de lana, los dameros, serán los tejidos más empleados para la mañana, sin hablar de las ratinas y de las gruesas asargadas de lana que imitan los terciopelos.

Para de tarde, la seda y el terciopelo tendrán todos los sufragios cortados de manera que dejen ver otros tejidos diferentes; no tendremos, en suma, sino una acentuación más marcada hacia los recogidos y volados dobles ya entrevistos en telas más livianas.

Muchos triples volados replegados sobre sí mismos, y el último sujeto á cinco centímetros del borde por un doble fruncido que hace difícil el caminar. La bata «bouffante» con ancho cinturón de gamuza con motivos de oro. El cuello vuelto de linón dobladillado con vainillas, almidonado de modo que se mantenga erguido, encuadrando el rostro.

Los escotes se acentuarán cada vez más poniendo el cuello y pecho desnudo en medio del día, para un simple lé; á este fin, una bata de muselina de seda negra, adornada de un hilo de zibelina dibujando un bolero y abriéndose adelante por un cruzado de tul negro, el cual cruzado dibuja alrededor de la nuca un gran cuello dado vuelta y mantenido con alambre como un cuello Medicis moderno, trasparente, muy bonito. La falda era de muselina negra, replegada en un primer efecto á media altura y adornada a partir del talle, de tres volados de encaje negro cada uno de cinco centímetros. La manga larga y completamente lisa.

Mlle. Chiffon.

DE RIO DE JANEIRO

Una cuestión protocolar á propósito del casamiento del mariscal Hermes—El canciller brasileño, el cuerpo diplomático y el discurso inoportuno del senador Ruy Barbosa—La señorita de Teffé, notable caricaturista—¡Ay, oposición, á lo que obligas!—Recuerdos de la ópera "Carmen"—La ley y la paz, hijas ilegítimas de la justicia, perseguidas por Júpiter—Moraleja del cuento mitológico.

Río de Janeiro, Octubre de 1913.

Estamos de bodas ¡y qué bodas! las de nuestro presidente, el mariscal Hermes da Fonseca. Nunca había contado este hecho en el número de los asuntos que podían servirme de tema para una correspondencia, por la sencilla razón de que no me gusta hablar de la vida privada de nadie; aunque en el presente caso, esa solemnidad es toda una ceremonia suntuosa, por tratarse del casamiento de un jefe de estado sudamericano, hecho único, ó muy raro, en los anales de este continente.

Pero yo mismo quebranto ahora el honrado propósito de mi silecio por la circunstancia especial de que el senador Ruy Barbosa ha ocupado casi una sesión entera de la cámara alta con un discurso en el que el ilustre estadista se declaró en contra de la recepción dada por el canciller doctor Lauro Müller á los ministros extranjeros acreditados ante el gobierno brasileño, con el deliberado objeto de comunicarse el próximo enlace del mariscal Hermes con la distinguida señorita Nair de Teffé, hija del barón de Teffé, hoy senador y ex servidor del imperio cuando, oficial de marina de alta categoría, actuó en la administración pública con reconocida competencia, no sólo en la armada, sino también en comisiones de límites internacionales.

Diré de paso, porque de esto no debe tener conocimiento el público uruguayo, que la señorita Nair de Teffé es uno de nuestros mejores caricaturistas. Hace un año expuso con éxito brillante, pues fueron muchos los elogios que le tributaron los críticos de arte, ochenta y tantos trabajos de ese género, en los cuales se veían personajes de ambos sexos de la sociedad brasileña bajo el aspecto risueño de "charges" humorísticas, sin que su lapiz artístico forzase la nota del exhibicionismo en contorsiones histriónicas. Todo eso había sido dibujado dentro de los justos límites de un espíritu de temple delicado. Ha colaborado también en revistas brasileñas, p algunas de sus caricaturas tuvieron el mérito de ser reproducidas en semanarios parisienses.

La conocí en uno de los salones más intelectuales de Río de Janeiro, y al dar este calificativo á ese salón lo hago porque allí convergían literatos, artistas, diplomáticos y un distinguido grupo de damas, igualmente dotadas todas de condiciones especiales de música y de "diseuses" de aplaudido talento. Diez minutos de conversación con la gentil señorita de Teffé bastaron para que me diera cuenta de la superioridad de su inteligencia chispeante y de la facilidad con que conversaba en portugués, francés é inglés, con los diplomáticos extranjeros y con los compatriotas que cumplimentaban su ingenioso y vivaz intelecto de mujer educadísima, amn de la gentileza de su agraciada persona, esbelta é iluminada por los dos grandes luceros tropicales de la mirada elocuente, de esas miradas silenciosas que dicen más que un largo discurso, aunque sea del doctor Ruy Barbosa mismo.

No conozco su edad, pero presumo que tiene la edad de la mujer que es mujer realmente, que está en toda la plenitud y exuberancia de la belleza física é intelectual, y es, como dice la canción francesa: "un petit joujou qui nous séduit et nous rend fou".

Aparte de esto, ¿por qué no habría de sentir el mariscal Hermes, como mortal, la atracción fascinadora de un ser de feminidad impresionante para su alma sensible y pasional? Porque es presidente no ha dejado de ser hombre. El dios Cupido, á pesar de sus ojos vendados, ve admirablemente bien á través de la trama de vaporoso tejido que le oculta pupilas centelleantes. Y, como se canta en la ópera "Carmen": "Amour est enfant de Bohéme qui n'a jamais connu de loi".

Pues bien: y á esto es á lo que quiera llegar después de la presentación que acabo de hacer de la personalidad de la señurita Nair de Teffé, el discurso acusatorio é inoportuno del doctor Ruy Barbosa no ha sido más que un pretexto para un ataque de carácter político, revelador, á mi ver, de que el eximio orador no ha comprendido el propósito de la cancillería brasileña al invitar al cuerpo diplomático á una recepción para participar "diplomáticamente" á los jefes de las misiones extranjeras el anunciado casamiento del mariscal Hermes.

La diplomacia no está seguramente entre las sobresalientes dotes del eminente senador. Porque, en resumidas cuentas, un presidente de república, primer magistrado de una nación, no es un quidam, ni el acto de su casamiento puede, evidentemente, ser comparado con la sencilla ceremonia del casamiento burgués de cualquier ciudadano de mediana posición social.

El doctor Ruy Barbosa alegó que Cleveland, cuando fué presidente de la república norteamericana, se casó sin aparato de suntuosidades y sin previo anuncio del acontecimiento al cuerpo diplomático extranjero. A mi entender, si allá en los Estados Unidos las cosas pasaron realmente como ha dicho el verboso orador brasileño, eso no constituye una regla plausible, ni un ejemplo obligatorio para que los demás presidentes lo sigan como evangelio y precepto impuesto y edificante.

Me explicaré: si el presidente Hermes da Fonseca quisiera celebrar la ceremonia de su próximo casamiento en una forma completamente íntima, sin comunicar el hecho á los diplomáticos extranjeros acreditados ante su gobierno, tendría que declinar en ese momento la alta investidura que le han confiado por cuatro años, permanentemente, el pueblo brasileuo, y en nuestro régimen presidencial no me parece que el presidente pueda, como en la República Argentina, pedir licencia al congreso para desprenderse de su investidura, sin alegar razones de salud ú otras admisibles, con el único objeto de casarse con entera libertad y derecho para invitar ó no á quien quiera.

¿Qué diría de este proceder el señor Ruy Barbosa? Acusaría al presidente de una irregularidad y se pondría á escarbar la historia para compararlo con algún personaje egoísta.

Si el mariscal Hermes imitara al presidente Cleveland no comunicaría su próximo enlace al cuerpo diplomático por medio de la cancillería, pero en tal caso el presidente de la república haría, á mi juicio, un triste papel. Ahora bien: el simple hecho de la participación con carácter particular obligaría moralmente á los enviados extraordinarios y ministros plenipotenciarios á considerar esa comunicación como un acto de la vida común social, lo que implícitamente les impondría el deber corriente de enviar al novio ó á la novia, ó á ambos, obsequios de gran valor, porque no podrían dejar de considerar que, aún cuando la invitación era privada, no se trataba del casamiento del ciudadano Hermes da Fonseca, sino de un hombre que es el presidente de los Estados Unidos del Brasil. Si la participación fuera posterior al acto matrimonial, civil y religioso, los diplomáticos tendrían perfecto derecho á resentirse ó no, pero no dejarían de ver que su eliminación no había sido muy correcta. El hecho de que el doctor Lauro Müller les haya comunicado el casamiento del presidente de la república en una recepción oficial, exclusiva, solemne, ceremoniosa, es un aviso indirecto de que la participación hecha á ellos colectivamente es la expresión tácita de que el mariscal Hermes los dispensa de obsequios, por cuanto el cuerpo diplomático no procedería como acostumbran los particulares, cotizándose para comprar alguna valiosa obra de arte y ofrecerla al presidente de la república. Además, si el cuerpo diplomático ha aceptado esa recepción oficial ha sido porque la ha considerado correcta; caso contrario, no habría concurrido á ella como concurrió.

Los diplomáticos, entre ellos el representante mismo de los Estados Unidos, no han cometido ninguna "gaffe". La referencia al caso del presidente Cleveland no ha sido, pues, oportuna, aparte de que., como se dice, cada cual casa y entierra al padre como mejor le parece. Los diplomáticos extranjeros en Río de Janeiro están ahora en situación de hacer cada uno por su parte, lo que crean más conveniente.

En lo que el señor Ruy Barbosa ve un pretexto de acusación de carácter político, eterno vicio de oposición, veo yo un acto de refinado tacto. Los hombres, como el que estas líneas escribe, que nada absolutamente pretenden de ningún gobierno, tenemos la libertad de expresarnos con la mayor franqueza. Si á Cleveland se le hubiera ocurrido lo mismo que al canciller brasileño y al presidente de la república, con seguridad lo habría puesto en práctica.

Lástima es que el lápiz caricaturista de Rian, seudónimo anacíclico con que la señorita Nair de Teffé ha firmado siempre sus trabajos expuestos y publicados, no esté actualmente en actividad.

Podría estereotipar esa sesión del senado en que se perdió un tiempo precioso en una cuestión insignificante.

Con cualquier motivo se nos presentan actos de personajes extranjeros como modelos de procedimiento para nuestros estadistas, cuando en más de una ocasión se han tributado elogios allá en los países europeos, á la actuación de brasileños eminentes, entre ellos el doctor Ruy Barbosa mismo, uno de los campeones de la conferencia de La Haya y autor del célebre tratado jurídico sabre hábeas corpus, mandado traducir por el gobierno inglés. Háblase demasiado de la costumbre y dícese que la costumbre es ley. ¡La ley! ¡la paz- ¡la justicia! sublime trinidad ante cuya majestad se inclinan las naciones.

También nuestros venerables tatarabuelos, los romanos y otros en la actualidad han proclamado que la costumbre es una segunda naturaleza. Pues bien: esos mismos ideólogos de la antigüedad que inventaron la mitología para venerarla, supusieron la existencia de Temis, hija del cielo y de la tierra y diosa de la justicia. La representaban siempre con una balanza en la mano y una venda en los ojos y decían que, como se negara á casarse con Júpiter, este dios la sometió á su capricho, á su voluntad, y de ella tuvo por hijas á la Ley y á la Paz, hijas ilegítimas, fruto de una violencia brutal de papá Piter, el más odioso y ridículo de los reyes. Así se procedió con la justicia antigua, víctima indefensa del libidinoso dictador del Olimpo. Y esa Justicia, hoy como entonces, mañana como hoy, en todos los tiempos no es menos perseguida.

La brújula de la buena justicia, de la buena ley, de la buena paz es el buen sentido, y el buen sentido, según un sabio japonés, es el entendimiento de la verdad. En el presente caso, la participación oficial del casamiento del mariscal Hermes al cuerpo diplomático es un acto de buen sentido, tanto de parte de quién lo propuso como de parte de los ministros extranjeros que lo aceptaron. En la prensa brasileña, sólo los diarios "enragés" la han combatido.

No soy diplomático, pero en estos momentos estoy con ellos.

Jacques Petiot.

La perfecta dueña de casa

Budín de verdura—

Se lavan y arreglan diez cogollos de lechugas, dos atados de acelgas, un poco de apio, se salcochan durante unos minutos en agua hirviendo con sal, se echan luego en agua fría, se prensan, se pican groseramente, después se pasan por un tamiz, se colocan en una cacerola con 125 gramos de manteca, se dan vuelta en el fuego hasta que estén secos se incorpora entonces un cuarto litro de salsa blanca, se le pone un poco de nuez moscada y dos manzanas cocidas, se cubre la cacerola que se coloca sobre el fuego para calentar suavemente este puré durante una hora; después se deja enfriar, y se incorporan cuatro yemas de huevos batidas.

Esta composición se echa en un molde bien enmantecado, y se hace cocer al baño María y en el horno, durante tres cuartos de hora, teniendo la budinera tapada. Una vez cocido el budín, sacadlo del molde sobre una fuente y cubridlo de salsa blanca algo dulce, rodeadlo de tostadas de pan.

Bebed Agua Salus

ECOS DEL TURF

LA CLASICA REUNION DE HOY

EL GRAN PREMIO NACIONAL

LAS PRUEBAS ORDINARIAS
COMENTARIOS Y PRONOSTICOS

Primera carrera — Premio Remate — Distancia: 2.200 metros

Trouble Fete, Inocente, Flirteador, Great Boy y Para Bellen son los más indicados para caer bajo el martillo.

Trouble Fete siente un amor entrañable por el señor Muiños y de ahí que sea ganador de varios premios Remate. Con que...

Inocente hace algún tiempo que no corre pero el pupilo de Maschio anda bastante y sabemos que se desempeña bien en la distancia.

Flirteador es otro reaparecido y si conserva las energías de sus últimas carreras debe ir al marcador.

Great Boy está resultando un "fantasmón", pero no debe ser descuidado.

Para Bellem corre bastante y estará entreverado.

Nuestro candidato es Flirteador.

MUNDANO

Segunda carrera — Premio Black Prince Distancia: 1.300 metros

Sucre, Los Ceybos, Briosa, Poroto y Discordia son los que más títulos tienen para abandonar la modesta categoría de perdedor.

Insurrecto es también buen candidato, pues el hermano de Isology corre mucho en privado. Creemos que para el hijo de Imperio es más fácil la tercera carrera y por eso lo descartamos.

De los anteriormente nombrados, Briosa es la que arrastra nuestras simpatías, pues la última carrera de la hija de Salto fué muy sugestiva.

La potranca ha seguido su training sin novedad y aprontó bien.

El lance de esta carrera podría estar á cargo de Categórica.

Tercera carrera — Premio Bibelot — Distancia: 1.300 metros

Además de Insurrecto tienen chance en esta carrera, Mapocho y Paramillo, dos potrillos que hasta hace poco fueron compañeros de box.

El primero, que ahora está al cuidado de Luppi, es un potrillo de buenas velocidades y que si no fuera por sus mañas y su indocilidad frente á la cinta, ya habría ganado su primera carrera.

De modo, pues, que creyéndolo así, su chance debe considerarse superior, pero el inconveniente que ofrece es precisamente la inseguridad de si largará bien.

Paramillo ha figurado varias veces en el marcador y es también un candidato aceptable. El hijo de Pippermint es bastante flojo, pero en cuanto se descuiden es capaz de ganar de una hebra.

Apesar de todo, damos nuestro voto á Mapocho.

Cuarta carrera — Premio Salto — Distancia: 1.600 metros

Muy abierta es esta carrera que ha reunido un lote bastante numeroso.

Desde Wanderers hasta Fuego todos están bien colocados y pueden tener fundadas pretensiones.

Para decidir el pronóstico empezamos por elegir á Camaleón, Rather, General Belgrano, Regaterín y Henry, quinteto del que entresacaremos nuestro pronóstico.

Camaleón está corriendo mucho y estará entreverado; Rather fué placé hace poco y como siempre, ayer aprontó bien; General Belgrano reapareció en buena forma; Regaterín es un potrillo bastante regular, que está bien colocado; Henry es muy capaz de repetir el golpe del pasado domingo.

Sufragamos por General Belgrano.

CARRASCO

Sexta carrera — Premio Cacique — Distancia: 2.500 metros

La carrera para productos de tres años, ganadores, ha reunido un buen lote, del que se destacan, á nuestro entender, la yunta de Díaz, La Giralda, Latorre, Israel y Wallia.

Wallia, que en la misma distancia fué segunda, muy cerca, de Sotto Voce, en tiempo bastante bueno, es nuestro candidato.

Blancador anda bastante, lo mismo que su compañero Sesac y su enemigo.

Un posible lance: Dátil.

Séptima carrera — Premio Zaragoza — Distancia: 1.400 metros

Charley desertará de esta prueba para optar por la última.

Los restantes puede decirse que son especialistas en la distancia, y debiendo correr todos con pesos bajos lo difícil es encontrar montas discretas.

Al mismo tiempo el handicap ha quedado un poco forzado y la diferencia de kilos entre algunos de los inscriptos es algo irregular.

Pero con todo el pronóstico no deja de ser difícil, pues si bien Karakoul se recomienda por sus últimas carreras, no puede desconocerse chance á Le Lancier, Pas d'Or, Gilguero, Genio, Acquatinta, etc.

El hijo de Ranquel será nuestro candidato.

Octava carrera — Premio Champagne — Distancia: 2.200 metros

Por tercera vez en el programa de hoy vemos anotado á Wanderers. Nos palpita que el hijo de Valero no va á ganar ni para entradas, aunque deseamos lo contrario.

Los tres primeros anotados, Charley, Pommery y Pecari, son los que más nos gustan para ganar la prueba de desquite.

Charley no ha producido aún su carrera y tiene que mejorar sus últimas performances.

Pommery ha decaído bastante pero en esta última semana ha completado en parte su trainning y no será difícil que hoy esté en el final.

RICAURTE

Pecari, que con pesos bajos se desempeña bien, es enemigo considerable.

Nuestro voto es para Pommery.

Son, en resumen, nuestros candidatos:

1.a carrera—Flirteador.
2.a " —Briosa.
3.a " —Mapocho.
4.a " —General Belgrano.
5.a " —Ricaurte.
6.a " —Wallia.
7.a " —Karakoul.
8.a " —Pommery.

COMPETIDORES Y MONTAS

A disputar la gran carrera se presentarán:

Ricaurte—Medardo Bonilla.
Oldiman—Esteban Rodriguez.
Carrasco—Nereo Castro.
Piel Roja—Nerolino Mendoza.
Don Quijote—Hernani Estévez.
Mundano—Pedro Batista.
Maldonado (dudoso).

PROBABLES MONTAS Y CAMPEONES DE LA REUNION DE HOY

Premio Remate—2.200 metros—Charley, N. Castro; Imasolt, D. Guadalupe; Trouble Fete, X. X.; Inocente, D. Medina; Flirteador, M. Bonilla; Eros, O. Bernardet; Tyranny, M. Coll; Great Boy, E. Lago; Cascabel, X. X.; Para Bellem, P. Batista; Huinca, E. Rodriguez; Billiken, X. X.; El Solo, V. Spinola; Vilma, C. Rodriguez; Potinier, L. Maceira; Ave Negra, J. Casuriaga; Regina, H. Rodriguez; Arapey, S. Piriz; Ecuyere, C. Gómez; Capuchino, P. Haro.

Premio Black Prince—1.300 metros—Sucre, M. Bonilla; Joli, no corre; Los Ceybos, P. Batista; Edipo, A. Larriera; Poroto, V. Spinola; Poincaré, E. Rodriguez; Tártaro, G. Lemos; Insurrecto, C. Farragut; Camundá, A. Díaz; Briosa, M. Coll; Discordia, H. Estévez; Categórica, T. Grigera; Alabarda, N. Mendoza.

Premio Bibelot—1.300 metros—Mapocho, T. Benitez; Jolí, P. Batista; Insurrecto, dudoso; Paramillo, R. Barrios; Gualiche, M. Merino; Juvenal, G. Lemos; Ca va bien, M. Bonilla; Paysandú, C. Ferragut; Coras Wood, D. Guadalupe; Ronda II, E. Lago; Regalada, A. Larriera; Lijero, A. Diaz; Dreadnought, H. Estévez.

Premio Salto—1.600 metros—Wanderer, N. Castro; Miss Misha, M. Merino; Banjo, E. Rodriguez; Brido, R. Barrios; Camaleón, V. Spinola; Carlitos, H. Estévez; Rather, C. D'Onofrio; General Belgrano, G. Lemos, White Star, A. Larriera; Regaterín, S. Piriz; Juramento, C. Gómez; Carmelucha, X. X.; Provisorio, M. Bonilla; Henry, P. Haro; Reverte, T. Acosta; Fuego, C. Ferragut.

Gran Pemio Nacional—2.500 metros—Ricaurte, M. Bonilla; Oldiman, E. Rodriguez; Mundano, P. Batista; Piel Roja, N. Mendoza; Carrasco, N. Castro; Don Quijote, H. Estévez; Maldonado, dudoso.

Premio Cacique—1.600 metros—Blancador, M. Bonilla; Sesac, A. Díaz; Israel, G. Lemos; La Giralda, V. Spinola; Dátil, X. X.; Latorre, X. X.; Aventurero, H. Estévez; Carneggie, E. Lago; Warrior, E. Rodriguez; Luz Interna, A. Balstrochi; Walia, T. Grigera; Seid, X. X.; Por qué no?, P. Batista; Retama, C. Ferragut; Condesa, T. Batista.

Premio Zaragoza—1.400 metros—Charley, no corre; Le Lancier, A. Balstrochi; Karakoul, C. Gómez; Pas d'Or, X. X.; Gilguero, R. Rojas; Don Eugenio, C. Gómez; Acquatinta, R. Bidegain; Le Roi, S. Piriz; Genio, X. X.; Wanderer, no corre.

Premio Champagne—2.200 metros—Charley, H. Estévez; Pommery, E. Rodriguez; Pecari, A. Balstrochi; Coronel Murga, C. Gómez; Sísifo II, P. Haro; Arco de Oro, R. Bidegain; Rico Tipo, R. Rojas; Inocente, no corre; Wanderer, no corre.

COMENTARIOS

Un interés enorme ha despertado la gran carrera y no menor es la espectativa que la precede.

El nuevo encuentro de Ricaurte y Oldiman y el cotejo con ellos de Mundano, con el agregado de productos de mérito como Piel Roja y Carrasco, constituye una verdadera nota sportiva y hace presagiar un encuentro emocionante.

Desde luego, Ricaurte es el primero que salta á la pluma por su brillante campaña.

El hijo de Diamond Jubilee, vencedor de la Polla de Productos y del Gran Premio Jockey Club, ostenta por el momento el título de crack de su generación y por cierto que lo tiene bien conquistado.

Su reciente derrota en la milla no empaña el brillo de sus grandes performances y se nos antoja que ha servido para dar un atractivo más al Gran Premio Nacional de 1913.

Ricaurte ha evidenciado siempre grandes condiciones de guapeza y de ahí que la derrota que le infringiera Carrasco no la tengamos mayormente en cuenta, porque fué en una distancia intermedia y porque creemos que el hijo de Diamond no pudo ser castigado en el final, y bien sabemos que responde noblemente al látigo.

A nuestro juicio Ricaurte es el candidato lógico de la carrera.

Su principal enemigo lo vemos en Oldiman, potrillo que ha venido mejorando paulatina y notablemente sus performances y que ya puso en apures á Ricaurte al terminar en pos de él en el Premio Jockey Club.

El hijo de Oldiman está muy lindo y sus ejercicios han sido sugestivos. Tuvo un contratiempo al principio de su preparación, pero, felizmente, no ha tenido consecuencias.

Piel Roja es un producto bastante bueno, pero del que pensamos siempre que no tiene condiciones de stayer.

Mundano es casi una incógnita, porque al hijo de Atlas no lo hemos visto en distancias muertas y no basta ganar con facilidad en 1.400 ó 1.600 metros para poder creer que pueda nivelarse á los mejores potrillos en distancias de aliento.

Carrasco, vencedor de Ricaurte en el clásico Pellegrini, viene á la prueba con una esmerada preparación.

El hijo de Imperio ha sido tendido en la distancia y su entraineur, que es de los que saben, no oculta sus esperanzas.

Con todo, tendremos que verlo en 2.500 metros.

Don Quijote será también de la partida, pero en verdad que no le vemos chance al hijo de Le Sancy.

En resumen, nuestra carta es Ricaurte, viendo en Oldiman su más serio enemigo.

PERFORMANCES DE LOS COMPETIDORES

Ricaurte

Premio Dr. José P. Ramirez, 1500 metros—1.o Ricaurte 57, 2. Baratija 51, 3.o Blancador 57, 4.o Supiente 54. Ganada por 1 y 1|2 cuerpo en 1.32 2|5. El 3.o a 1 cuerpo.

Premio Pedro Piñeyrúa, 1600 metros—1.o Ricaurte 58, 2.o May Boy 53, 3.o Supiente 53, 4.o Blancador. Ganada por 1 cabeza en 1.41 4.5. El 3.o a 2 cuerpos.

Polla de Productos, 1600 metros—1.o Ricaurte 55, 2.o May Boy 55, 3.o Piel Roja 55, 4.o Baratija. Ganada por 1|2 pescuezo en 1.40 3|5. El 3.o a 1 cabeza.

Premio 25 de Agosto, 1900 metros—1.o Ricaurte 58, 2.o Oldiman 55, 3.o May Boy 58, 4.o Blancador 58. Ganada por 2 cuerpos en 1.59 2|5. El 3.o a 1 cuerpo.

Premio Jockey Club, 2000 metros—1.o Ricaurte 57, 2.o Oldiman 57, 3.o May Boy 57. Corrieron 3. Ganada por 1 cabeza en 2.8.

Premio Carlos Pellegrini, 1600 metros—1.o Carrasco 57, 2.o Ricaurte 57, 3.o Supiente 57, 4.o Pullman 57. Ganada por 1 cuerpo en 1.39 3|5.

Oldiman

Premio Indostan, 1300 metros—No placé de Israel en 1.20 4|5.

Premio Henry, 1300 metros—1.o Aventurero 55, 2.o Guardián II 55, 3.o Oldiman 55, 4.o Miguelete 55. Ganada por 1 cuerpo en 1.20 1|5. El 3.o a 1 y 1|2 cuerpo.

Premio Miguel Barreiro, 1300 metros—1.o Miguelete 55, 2.o Don Quijote 55, 3.o Oldiman 55, 4.o Warrior 55. Ganada por 1 cuerpo en 1.23 4|5. El 3.o a 1 cuerpo. Pista pesada.

Premio Soldado, 1400 metros—1.o Oldiman 55, 2.o Don Quijote 55, 3.o Carnegie 55, 4.o Pullman. Ganada por 1 cabeza en 1.26 3|5. El 3.o a 1 y 1|2 cuerpo.

Premio Carlos Reyles, 1600 metros—1.o May Boy 56, 2.o Oldiman 53, 3.o Carnegie 49, 4.o Pullman 49. Ganada por 1 y 1|4 cuerpo en 1.41 3|5. El 3.o a 1 pescuezo.

Premio Pecari, 1500 metros—1.o Oldiman 57, 2.o Master Joe 57, 3.o Mensajera 52, 4.o Seid. Ganada por 3 cuerpos en 1.35 1|5. Pista regular. El 3.o a 1 y 1|2 cuerpo.

Premio 25 de Agosto, 1900 metros—1.o Ricaurte 58, 2.o Oldiman 55, 3.o May Boy. Ganada por 2 cuerpos en 1.59 2|5. El 3.o a 1 cuerpo.

Premio Jockey Club, 2000 metros—1.o Ricaurte 57, 2.o Oldiman 57, 3.o May Boy 57. Ganada por 1 cabeza en 2.8. El 3.o a varios cuerpos.

Carrasco

Premio Criadores, 1500 metros—1.o Piel Roja 54, 2.o Carrasco 53, 3.o La Giralda 51, 4.o Regaterín 57. Ganada por 2 cuerpos en 1.33 1|5. El 3.o a 3 cuerpos.

Premio Piñeyrúa, 1600 metros—No placé de Ricaurte en 1.41 4|5.

Premio Blanck Prince, 1500 metros—1.o Carrasco 54, 2.o Pez Espada 54, 3.o Bebert 54, 4.o Guardián II 54. Ganada por 1|2 cuerpo en 1.33. El 3.o a 1 cuerpo.

Premio Producción Nacional, 2000 metros—1.o Piel Roja 57, 2.o Carrasco 57, 3.o Don Quijote 57, 4.o Duroc 57. Ganada por 1 y 1|4 cuerpo en 2.7. El 3.o a 1 y 1|2 cuerpo.

Premio Carlos Pellegrini, 1600 metros—1.o Carrasco 57, 2.o Ricaurte 57, 3.o Supiente 57, 4.o Pullman 57. Ganada por 1 cuerpo en 1.39 3|5. El 3.o a 1 pescuezo.

Piel Roja

Premio Criadores, 1500 metros—1.o Piel Roja 54, 2.o Carrasco 53, 3.o La Giralda 51. Ganada por 2 cuerpos en 1.33 1|5. El 3.o a 3 cuerpos.

Premio Independencia, 1600 metros—1.o Piel Roja 57, 2.o Low Hill 57, 3.o Trinidad 55, 4.o Don Quijote 55. Ganado por varios cuerpos en 1.40 2|5. El 3.o a 1 cabeza.

Polla de Productos, 1600 metros—3.o de Ricaurte a 1 pescuezo en 1.40 3|5.

Premio Río de la Plata, 1900 metros—1.o Piel Roja 55, 2.o Duroc 55, 3.o Trinidad 53, 4.o Regaterín 55. Ganada por 1 cuerpo en 2.2 2|5. El 3.o a 2 cuerpos.

Premio 25 de Agosto, 1900 metros—No placé de Ricaurte en 1.59 2|5.

Premio Producción Nacional, 2000 metros—1.o Piel Roja 57, 2.o Carrasco 57, 3.o Don Quijote 57, 4.o Duroc. Ganada por 1 y 1|4 cuerpo en 2.7. El 3.o a 1 y 1|2 cuerpo.

Mundano

Premio Obelisco, 1400 metros—1.o Pullman 57, 2.o Cronos 57, 3.o Mundano 54, 4.o Smart 57. Ganada por 1|2 cabeza en 1.26 2|5. El 3.o a 1 y 1|4 cuerpo.

Premio Shot, 1500 metros—1.o Mundano 54, 2.o Smart 57, 3.o Insurrecto 57, 4.o Dreadnought. Ganada por 3 cuerpos en 1.31. El 3.o a varios cuerpos.

Premio América, 1300 metros—1.o Mundano 52, 2.o Bebert 55, 3.o Cronos 55, 4.o Alpha 56. Ganada por varios cuerpos en 1.19 1|5. El 3.o a 3 cuerpos.

Premio Longchamps, 1300 metros — 1.o Mundano 57, 2.o Sotto Voce 52. Ganada por varios cuerpos en 1.18 1|5. Corrieron 2.

Premio Domaster, 1400 metros—1.o Mundano 58, 2.o Sampaguita 51. Ganada por 2 cuerpos y medio en 1'28 2|5. Corrieron dos.

Don Quijote

Ganó una sola carrera en 1500 metros. Tiempo: 1.22. A medio cuerpo llegó Cronos y tras este General Kleber.

Maldonado

Aún no ha salido de perdedor. No tuvo figuración en el Premio Producción Nacional, que fué la última carrera que disputó.

AVISO IMPORTANTE

La apertura de cartas para las carreras del 1.o de Noviembre ha sido postergada para el lunes 27 del corriente á las 8 y 1|2 p. m.

Para la misma noche está anunciada la apertura de cartas para la reunión del 2 de Noviembre.

PIEL ROJA NO CORRERA

A última hora se nos informa que Piel Roja no figurará hoy en el clásico, pues desde hace días se sintió de un remo y apesar de haber sido sometido á tratamiento, no se produjo la mejoría esperada.

Por esta causa será retirado hoy de la gran prueba, eliminándose así un serio candidato.

TURF ARGENTINO

PRONOSTICOS DE LA PRENSA

Ultima Hora—1.a carrera, Pig; 2.a, Pichina; 3.a, Dándalo; 4.a, La Gatita; 5.a, Querido; 6.a, Why Not; 7.a, Stud Iceache; 8.a, Stud Martín Fierro.

El Diario—1.a carrera, Pig; 2.a, Praline; 3.a, Dandalo; 4.a, Pipita; 5.a, Querido; 6.a, Chambery; 7.a, Chito; 8.a, Stud Martín Fierro.

Tribuna—1.a carrera, Pig; 2.a, Praline; 3.a, Dándalo; 4.a, La Gatita; 5.a, Querido; 6.a, Chambery; 7.a, Cordon Vert; 8.a, Stud Mal Paso.

Vida Sportiva—1.a carrera, Pig; 2.a, Praline; 3.a, Cabo Fels; 4.a, Pipita; 5.a, Querido; 6.a, Why Not; 7.a, Fox; 8.a, Mojinete.

Revista Sportiva—1.a carrera, Pig; 2.a, Praline; 3.a, Cabo Fels; 4.a, La Gatita; 5.a, Querido; 6.a, Why Not; 7.a, Stud Iceache; 8.a, Bijou Royal.

Roma—1.a carrera, Washington Salvador; 2.a, Praline; 3.a, Dándalo; 4.a, La Gatita; 5.a, Querido; 6.a, Chambery; 7.a, Fox; 8.a, Stud Martín Fierro.

P. B. T.—1.a carrera, Pig; 2.a, Grece; 3.a, Oregón; 4.a, La Gatita; 5.a, Querido; 6.a, Sigfrido; 7.a, Stud Iceache; 8.a, Siete Bravo.

Caras y Caretas—1.a carrera, Pig; 2.a, Praline; 3.a, Dándalo; 4.a, Pipita; 5.a, Querido; 6.a, Why Not; 7.a, Stud Iceache; 8.a, Juez de Paz.

Fray Mocho—1.a carrera, Pig; 2.a, Patria; 3.a, Cabo Fels; 4.a, La Gatita; 5.a, Querido; 6.a, Chambery; 7.a, Fox; 8.a, Siete Bravo.

El Tiempo—1.a carrera, Pig; 2.a, Praline; 3.a, Oregón; 4.a, Mariposita; 5.a, Querido; 6.a, Chambery; 7.a, Fox; 8.a, Tirteo.

El Hípico—1.a carrera, Bloc; 2.a, Praline; 3.a, Oregón; 4.a, Mariposita; 5.a, Querido; 6.a, Sax; 7.a, Fox; 8.a, Siete Bravo.

La Actualidad — 1.a carrera, Pig; 2.a, Praline; 3.a, Pull; 4.a, Pipita; 5.a, Querido; 6.a, Sigfrido; 7.a, Estileto; 8.a, Mojinete.

Il Maldicente—1.a carrera, Pig; 2.a, Pichina; 3.a, Oregón; 4.a, Tea; 5.a, Querido; 6.a, Sigfrido; 7.a, Fox; 8.a, Mojinete.

Campo y Sport—1.a carrera, Bloc; 2.a, Patria; 3.a, Oregón; 4.a, Pipita; 5.a, Querido; 6.a, Why Not; 7.a, Fox; 8.a, Bijou Royal.

La Prensa de Belgrano—1.a carrera, Pig; 2.a, Grece; 3.a, Cabo Fels; 4.a, Pipita; 5.a, Querido; 6.a, Chambery; 7.a, Fox; 8.a, Mojinete.

Azzaman—1.a carrera, Pig; 2.a, Cautiva; 3.a, Cabo Fels; 4.a, Jocosa; 5.a, Ullum; 6.a, Why Not; 7.a, Fox; 8.a, Dominguito.

La Voz del Norte—1.a carrera, Pig; 2.a, Praline; 3.a, Cabo Fels; 4.a, Pipita; 5.a, Querido; 6.a, Chambery; 7.a, Fox; 8.a, Afilador II.

La Razón—1.a carrera, Pig; 2.a, Praline; 3.a, Dándalo; 4.a, Pipita; 5.a, Querido; 6.a, Why Not; 7.a, Stud Iceache; 8.a, Stud Martín Fierro.

La Capital—1.a carrera, Bloc; 2.a, Resbalosa; 3.a, Oregón; 4.a, Pipita; 5.a, Querido; 6.a, Why Not; 7.a, Stud Iceache; 8.a, Mojinete.

El Starter—1.a carrera, Bloc; 2.a, Cautiva; 3.a, Oregón; 4.a, Pipita; 5.a, Coup de Vent; 6.a, Sax; 7.a, Estileto; 8.a, Mojinete.

El Nacional — 1.a carrera, Infernal; 2.a, Resbalosa; 3.a, Neleo; 4.a, La Gatita; 5.a, Querido; 6.a, Chambery; 7.a, Fox; 8.a, Bijou Royal.

CARRERAS DE MAROÑAS Y BUENOS AIRES
SE PAGAN BOLETOS
Plaza Independencia casi esq. 18 de Julio
CAMBIO MESINA

Programa de la reunión de carreras del Domingo 26 de Octubre de 1913

Primera carrera—Premio REMATE—A las 2 p. m.

Para todo caballo—Base de venta: $ 1.000—Peso: 60 kilos—Descargo de 2 kilos por cada $ 100 menos en la base—Recargo de 3 kilos por cada premio Remate o á Reclamar ganados — Distancia: 2.200 metros—Entrada: $ 10—Premio: $ 900 al 1.o, 90 al 2.o y 45 al 3.o.

STUDS			PELO	E.	K.		COMPOSITORES	PADRES
Little Stud	1	Charles	colorado	4	56	800	O. Martinez	Great Scot—Polka
El Marino	2	Imasolt	zaino	4	56	800	D. Guadalupe	Frontier—Tourne Bride II
Independencia	3	Trouble Fete	alazan	7	54	40	T. Acosta	Neapolis-Tulumaya
Inocente	4	Inocente	zaino	3	54	700	F. Maschio	Innocence-Black Star
Saint Georges	5	Flirteador	zaino	4	53	200	J. Sosa	Relámpago—Carte Blanche
Solitario	6	Eros	alazan	8	53	500	L. Hernandez	Buenos Aires—Afrodita
Charrúa	7	Tyranny	alazan	5	52	600	G. Torterolo	Master Willie—Cornelia
República	8	Great Boy	alazan	6	51	400	A. Gianelli	Great Scot—Polka
Nolasco E.	9	Cascabel	zaino	7	51	400	E. Nolasco	Isinglass—Thimble
Alborada	10	Para Bellem	zaino	5	50	500	C. Valle	Kilmarnock—Midrica
Huinca	11	Huinca	zaina	6	48	200	G. Rodriguez	Grecnan—Singing Bird
Oriental	12	Billiken	alazan	4	46	300	C. Carminatti	Relámpago—Little Mary
18 de Julio	13	El Solo	alazan	5	46	500	L. Sosa	Ivanowski—Cotula
La Fama	14	Vilma	alazana	5	46	400	F. Rodriguez	Vites—Notre Mère
Larrañaga	15	Potinier	alazan	7	46	300	L. Costa	Orange—Uruguaya
Muñoz	16	Ave Negra	alazán	5	46	300	F. Soria	Orlando—Sylvia
Los Cawards	17	Regina	doradilla	5	44	300	L. Cova	Forfarshire—L. Spencer
Arapey	18	Arapey	alazan	5	43	100	E. P. Roibal	V. ó Rabelais—Miraculosa
Oldiman	19	Ecuyère	alazan	4	48	200	P. Costa	Wagram-Atalanta
Pedrito	20	Capuchino	zaino	5	44	100	S. Camacho	Balcarce—Carmelita

Segunda carrera—Premio BLACK PRINCE — A las 2.30 p. m.

Para productos de 3 años nacidos en el país, que no hayan corrido o ganado—Peso: 57 kilos—Descargo de 3 kilos a los productos nacidos desde el 1.o de Enero de 1911 — Distancia: 1.300 metros—Entrada: $ 15—Premio: $ 1.300 al 1.o, 130 al 2.o y 65 al 3.o

STUDS			PELO	E.	K.	COMPOSITORES	PADRES
Sans Souci	1	Sucre	zaino	3	57	M. A. Silva	Salto—Gladys
Oriental	2	Joli	alazan	3	57	C. Carminatti	Discreto—Gioia
Latino	3	Los Ceybos	zaino	3	57	F. Testa	Discreto—Belona
Don Prudencio	4	Edipo	zaino	3	57	A. Larriera	Imperio—Nina
18 de Julio	5	Poroto	zaino	3	57	L. Sosa	Gurupí—Gacetilla
Gordon	6	Poincaré	alazan	3	57	G. Guillén	Pretendiente—Chata
Humaitá	7	Tártaro	tostado	3	57	D. Lombardo	Falconet—Polvareda
8 de Octubre	8	Insurrecto	zaino	3	57	P. Martinez	Imperio—Alabama
Chaná	9	Camundá	zaino	3	57	M. Damian	Fram—Valentina
Tribuna	10	Briosa	zaina	3	55	V. Pareti	Salto—Brisa
Fraternidad	11	Discordia	zaina	3	55	F. Rodal	Discreto—Corama
Teoría	12	Categórica	zaina	3	55	E. de los Reyes	Salto—Categoría
Larrañaga	13	Alabarda	alazana	3	55	L. Costa	Falconet—Coronela

Tercera carrera—Premio BIBELOT—A las 3 p. m.

Para productos de 3 años que no hayan corrido o ganado—Peso: 57 kilos—Descargo de 3 kilos a los productos nacidos desde el 1.o de Enero de 1911—Distancia: 1300 metros—Entrada: $ 15 — Premio: $ 1.300 al 1.o, 130 al 2.o y 65 al 3.o.

STUDS			PELO	E.	K.	COMPOSITORES	PADRES
Pichincha	1	Mapocho	zaino	3	57	C. Luppi	Orange—Michinga
Oriental	2	Joli	alazan	3	57	C. Carminatti	Discreto—Gioia
8 de Octubre	3	Insurrecto	zaino	3	57	P. Martinez	Imperio—Alabama
Roi Soleil	4	Paramillo	alazan	3	57	B. Pavon	Peppermint—Cruz de Jume
Ultimatum	5	Gualiche	alazan	3	57	F. Lemos	Ultimatum—Constelación
Porteño	6	Juvenal	colorado	3	57	J. Tagliafico	Truman—Flecha
Sans Souci	7	Ca va bien	alazan	3	57	M. A. Silva	Ovación—Ligia
Palermo	8	Paysandú	zaino	3	57	A. Vasquez	Pretendiente—Casta Diva
Recuerdo	9	Coras Wood	zaino	3	57	F. Velazquez	Simonswood—Fennelette
República	10	Ronda II	doradilla	3	55	A. Gianelli	Simonside—Punta Piedras
Don Prudencio	11	Regalada	zaina	3	55	A. Larriera	Prince Florizel—Piasaba
Paso	12	Ligera	doradilla	3	55	A. Diaz	Dusty Miller—La Turca
Fraternidad	13	Dreadnaugh	colorado	3	54	F. Rodal	Afrikander—Welbec

Cuarta carrera—Premio SALTO—A las 3.30 p. m.

Handicap para caballos que habiendo ganado más de $ 3.000 no hayan ganado más de $ 10.000—Distancia: 1.600 metros—Entrada: $ 15—Premio: $ 1.200 al 1.o, 120 al 2.o y 60 al 3.o.

STUDS			PELO	E.	K.	COMPOSITORES	PADRES
Old Man	1	Wanderer	zaino	5	59	R. Bertoni	Valero—Rosa Bonheur
Ultimatum	2	Miss Misha	zaina	3	58	F. Lemos	Ultimatum—Miss Tonga
Maroñas	3	Banjo	zaino	5	58	P. Queirolo	Ben Brush—Harpsichord
Pedrito	4	Brido	colorado	4	57	S. Camacho	King's House—Brillias
Nestor	5	Camaleón	zaino	5	56	N. Ledesma	P. Garden ó Darwin-Cachila
Carlitos	6	Carlitos	zaino	4	55	M. Alonso	Simonside—Magnetica
Sandocero	7	Rather	oscuro	5	55	J. Iralde	El Amigo—Ravie
La Mascota	8	Grl. Belgrano	zaino	5	54	P. Suarez	Le Sancy-Cachuñeta
Victoria	9	White Star	zaino	5	54	A. Larriera	Ellesmere—Pelagie
Master John	10	Regaterín	doradillo	3	55	G. Calderón	Guaycurú—Sorpresa
Orlando	11	Juramento	colorado	6	55	F. Soria	Orlando-Americana
Perú	12	Carmelucha	alazana	3	53	T. Paredes	Goldfinch—Graziosa
Provisorio	13	Provisorio	zaino	3	51	J. Carrara (s)	Bayardo—Tórtola
Teoría	14	Henry	zaino	4	51	E. de los Reyes	Duke o'Berwick—Categoría
Tacuarí	15	Reverte	zaino	3	50	T. Acosta	Ex Voto—Escapade
Regalo	16	Fuego	zaino	4	49	P. Ferrero	Regidor—Trucha

Quinta carrera—GRAN PREMIO NACIONAL—A las 4 p. m.

Para productos nacidos desde el 1.o de Agosto de 1910—Peso: 57 y 54 kilos—Premios: $ 8.000 y un objeto de arte al 1.o, 800 al 2.o y 400 al 3.o—El criador del ganador, siempre que éste haya nacido en el país recibirá $ 800 de premio—Distancia: 2500 metros—Entrada: $ 60—(El que corra doblará la entrada).

STUDS			PELO	E.	K.	COMPOSITORES	PADRES
Los Morteros	1	Ricaurte	zaino	3	57	J. C. Morales	Diamond Jubilee—Rebelle
Oldiman	2	Oldiman	alazan	3	57	P. Costa	Old Man—Finta
La Agraciada	3	Mundano	zaino	3	54	F. Testa	Atlas—Carrie Hampton
Nuevo	4	Piel Roja	zaino	3	57	N. Mendoza	Orador—Lybia
Tom Pouce	5	Carrasco	alazan	3	57	C. Luppi	Imperio—Carmen Sylva
Inocente	6	Don Quijote	zaino	3	57	F. Maschio	Le Sancy—Morena
Recuerdo	7	Maldonado	zaino	3	57	F. Velazquez	Sueño—Amina

Sexta carrera — Premio CACIQUE — A las 4.30 p. m.

Para productos de 3 años ganadores de una o dos carreras—Peso: 54 kilos a los ganadores de una carrera y 57 a los de dos—Descargo de 3 kilos a los productos nacidos desde el 1.o de Enero de 1911—Distancia: 1600 metros—Entrada: $ 15—Premio: $ 1.500 al 1.o, 150 al 2.o y 75 al 3.o.

STUDS			PELO	E.	K.	COMPOSITORES	PADRES
Miguelete	1	Blancador	doradillo	3	57	P. Diaz	Shah Jehan—Segunda
"	1'	Sesac	zaino	3	54	"	Salto-Agua Clara
El Morral	3	Israel	zaino	3	57	L. Cova	Imperio—Casa Blanca
18 de Julio	4	La Giralda	zaina	3	53	L. Sosa	Pretendiente—Rasfide
El Ombú	5	Dátil	alazan	3	54	T. Peria	El Amigo—Domma
Nerón	6	Latorre	zaino	3	54	N. Ledesma	Bay Fox—Second Best
Ensueño	7	Aventurero	zaino	3	54	F. Maschio	Truman—Alica
República	8	Carneggie	zaino	3	54	A. Gianelli	Sobral—Isleña
Sans Souci	9	Warrior	zaino	3	54	M. A. Silva	Prince Nicolai—Carmelita
Durazno	10	Luz Interna	zaina	3	51	E. Nolasco	Cock of the Roost—M. Wilkes
Teoría	11	Walia	zaina	3	50	E. de los Reyes	Salto—Wanda
Oldiman	12	Seid	zaino	3	56	P. Costa	Ovación—Saida
Pourquoi Pas?	13	Porque no?	zaino	3	56	C. Carminatti	Discreto—Proclama
Regalo	14	Retama	zaina	3	54	P. Ferrero	Gil Blas—Zapica
Fraternidad	15	Condesa	alazana	3	51	F. Rodal	Acclaim—Carriere and Gay

Séptima carrera—Premio ZARAGOZA—A las 5 p. m.

Handicap para todo caballo ganador—Sin descargo para aprendices — Distancia: 1.400 metros — Entrada: $ 15—Premio: $ 1.300 al 1.o, 130 al 2.o y 65 al 3.o

STUDS			PELO	E.	K.	COMPOSITORES	PADRES
Los Cerrillos	1	Charley	zaino	5	60	L. Meriggi	Valero—Hibernia
"	1'	Le Lancier	alazan	3	48	"	Wakfield's Pride—Day Lily
Maroñas	3	Karakoul	colorado	4	47	P. Queirolo	Ranquel—Jugosiana
Los Morteros	4	Pas d'Or	zaino	6	44	J. C. Morales	Val d'Or—Gridiana
Esoces	5	Gilguero	alazan	3	44	D. Guadalupe	Bay Fox-Calandria
Nolasco E.	6	Don Eugenio	zaino	5	40	E. Nolasco	Dina Forget—Bonnie Fleur
Don Carlos	7	Acquatinta	oscura	6	40	R. Alonso	Aquascutum-Red Arrow
41	8	Le Roi	zaino	4	40	L. Sosa	Porteño—La Perichole
El Marino	9	Genio	alazan	4	40	D. Guadalupe	Brummel—Criolla
Old Man	10	Wanderer	zaino	5	40	R. Bertoni	Valero—Rosa Bonheur

Octava carrera—Premio CHAMPAGNE—A las 5.35 p. m.

Handicap para todo caballo ganador de más $ 6.000—Sin descargo para aprendices—Distancia: 2.200 metros—Entrada: $ 15—Premio: $ 1.500 al 1.o, 150 al 2.o y 75 al 3.o.

STUDS			PELO	E.	K.	COMPOSITORES	PADRES
Los Cerrillos	1	Charley	zaino	5	60	L. Meriggi	Valero—Hibernia
Zamora	2	Pommery	zaino	4	45	C. Luppi	St. Simonian—Amphelise
Pecari	3	Pecari	tordillo	4	45	L. Sosa	Le Sancy—Picardía
Oldiman	4	Gral. Murga	colorado	5	43	P. Costa	Pietermaritzburg—Portiña
Latino	5	Sísifo II	zaino	3	43	F. Testa	Ercildoune—Firlandia
Cerro Largo	6	Arco de Oro	alazan	3	44	W. Britos	Ortegal—Bombardera
Royal Hampton	7	Rico Tipo	alazan	3	42	S. Conde	Diamond Jubilee—Reseal
Inocente	8	Inocente	zaino	3	40	F. Maschio	Innocence—Black Star
Old Man	9	Wanderer	zaino	5	40	R. Bertoni	Valero—Rosa Bonheur

PRONOSTICOS DE LA PRENSA PARA LA REUNION DE HOY

DIARIOS	1.a CARRERA	2.a CARRERA	3.a CARRERA	4.a CARRERA	5.a CARRERA	6.a CARRERA	7.a CARRERA	8.a CARRERA
«El Siglo»	Flirteador	Briosa	Mapocho	G. Belgrano	Ricaurte	Walia	Karakoul	Pommery
«La Razón»	Tirany	Sucre	Dreadnaugh	G. Belgrano	Ricaurte	Walia	Karakoul	Sísifo II
«La T. Popular»	Flirteador	Insurrecto	Paysandú	Juramento	Oldiman	Israel	Le Lancier	Charley
«El Día»	Great Boy	Briosa	Paramillo	Wanderer	Ricaurte	Israel	Karakoul	C. Murga
«El Jockey»	Inocente	Sucre	Mapocho	Rather	Mundano	S. Miguelete	Don Eugenio	Pommery
«La Italia»	Inocente	Sucre	Dreadnaugh	Provisorio	Ricaurte	Aventurero	Karakoul	Sísifo II
«Diario Español»	Regina	Briosa	Mapocho	Carlitos	Ricaurte	Dátil	Karakoul	Pommery
«El Tiempo»	Regina	Insurrecto	Dreadnaugh	G. Belgrano	Oldiman	Israel	Karakoul	Sísifo II
«La Democracia»	Tirany	Briosa	Para—llo	Carlitos	Carrasco	Sesac	Gilguero	Pommery
«L'Italiano»	Tirany	Briosa	Paramillo	Carlitos	Carrasco	Sesac	Gilguero	Pommery

"LA PÁGINA DE LA CAMPAÑA"

EXPOSICIONES Y FERIAS

Año 1913

OCTUBRE

26 y 27—4.o Remate-feria Retamosa.—Eduardo Arocena y Cía.

26, 27 y 28—Exposición Nacional de Ganadería de Tacuarembó.

26.—Feria de ganadería en la Estación Cufré, vía á Colonia.

NOVIEMBRE

6, 7 y 8—3.a féria ganadera en el pueblo Guichón, (departamento Paysandú), por Guichón y Aguirre.

9—Feria de ganadería en el local Miguel Martirena. Estación Illescas.

9, 10 y 11—Exposción Feria Nacional de Mercedes.

13, 14 y 15—Féria ganadera en Estación La Cruz, por los señores Guichón y Aguirre.

15 y 16—1er. Remate feria en Molles de Godoy, antigua casa de comercio de don Gil Santa María, por Bonilla y Buruzungaray.

16—Sociedad Fomento Paso de los Toros.

16, 17 y 18—1.a Exposición Feria Nacional de Ganadería, Agricultura é Industrias en el pueblo de Aiguá, departamento de Maldonado.

20, 21 y 22—2.a feria ganadera en San Máximo (Curtinas), por Guichón y Aguirre.

21—Remate—Campo en Entre Ríos—Adolfo Bullrich y Cía.

21 y 22—Exposición-féria en Melilla—Ponce de León y Dutra — Escritorio, Avenida Rondeau N.o 1908.

27 y 28—Primer remate Feria en el local Guichón, San Gregorio.

29 y 30—4.o Remate-feria Corrales.—Eduardo Arocena y Cía.

DICIEMBRE

4—1.a féria en San Carlos, por Guichón y Aguirre.

7, 8 y 9—4.a Exposición-féria nacional en Lascano.

14—Feria ganadera en el Local Luis Bello (Estación Pintado).

14 y 15—Remate feria en Zapicán, por Bonilla y Buruzungaray.

21, 22 y 23—Gran Exposición-féria ganadera.—Sarandí del Yí.

24 y 25—5.o Remate-feria Mang. Azul.—Eduardo Arocena y Cía.

ENERO 1914

11—Feria ganadera en el Local Miguel Martirena (Estación Illescas).

25—Feria ganadera en el Local Etcheverrigaray, (Estación Mansavillagra).

EXPOSICIONES RURALES

Hoy, que el gobierno ha tenido, por razones de todos conocidas, que suspender los subsidios á las Exposiciones rurales nos parecen de oportunidad las siguientes consideraciones:

Se han hecho muchos á la idea de que no podrá realizarse ninguna Exposición, si no cuenta con la ayuda monetaria del gobierno. Y con esta creencia, la dificultad de dinero porque atraviesa el Estado, en el momento actual, habiendo traído como consecuencia la supresión de los subsidios á las Exposiciones, ha hecho suponer á no pocos, que los torneos ganaderos proyectados para el año en curso, habrían de dejarse sin efecto.

Tanto el interés individual de los habitantes del país, como el desenvolvimiento económico nacional, exigen de parte del gobierno un fomento ganadero-agrícola activo y una de las formas que tienen los Poderes Públicos á su alcance, para realizar ese fomento, es el estímulo á las Exposiciones, concurriendo á ellas con subsidios pecuniarios.

Por esto somos partidarios de la cooperación del Estado en las Exposiciones, pero consideramos que no es indispensable en todos los casos su concurso pecuniario. Sin éste, pueden tener vida los torneos de la campaña y el ejemplo que hoy nos da la Sociedad de Ganaderos de Tacuarembó, realizando su Exposición con un subsidio oficial que no alcanza ni con mucho á cubrir los precios asignados, basta para probar este aserto.

La campaña es rica; representa en nuestro país una potencia y sería huir de las más simples intuiciones, el querer negarle poder suficiente para vivir con holgura el día que la bolsa oficial se le cierra, negándole unos pocos pesos.

Las Exposiciones podrían tener sus medio de vida dentro mismo de su organización, y cuando el gobierno tuviera necesidades de dinero ó faltara el concurso del hacendado progresista, que ha habido en Tacuarembó y que lo hay seguramente en todas las zonas del país, esos medios de vida sería fácil obtenerlos.

Sería sólo materia de un poco de dedicación al asunto, de parte de las Asociaciones Rurales. Combinando en forma los programas, los recursos vendrían fácilmente y en último caso el hacendado ó el agricultor no negarían su concurso pecuniario á una Exposición, como no lo niegan en las ciudades los industriales y comerciantes á las fiestas que pueden contribuir al engrandecimiento de las ramas de la actividad á que se dedican.

Es lógico que se exija del gobierno el mayor concurso á las iniciativas de la campaña, pero no es preciso llegar á extremos de permanecer inactivos cuando ese concurso, por una ú otra causa, se niega.

Obsérvese el caso de Tacuarembó y tómese como ejemplo.

Conferencias en campaña

En los primeros días del próximo mes y á pedido del presidente de la Comisión «Pro-fomento 19 de Abril», el inspector de la Defensa Agrícola, señor Felipe Ballefín, dará una conferencia en aquella localidad, tratando diversos tópicos de interés agronómico.

El señor Ballefín se propone fundar al mismo tiempo una Asociación entre el elemento agrícola, para desarrollar la industria que hoy se encuentra todavía poco avanzada, á pesar de las excelentes condiciones que las tierras le ofrecen para su desenvolvimiento.

Trabajos de la Asociación Rural

CODIGO RURAL

La Asociación Rural se ha dirigido al Excmo. señor Ministro de Industrias, encareciéndole la urgente necesidad de revisar y promulgar el Código Rural, adoptándolo á las modalidades de la época.

Cartilla para el ganadero

La misma Asociación ha entregado á la prensa los originales de una Cartilla explicando á los ganaderos la reciente ley sobre marcas y señales del ganado y modo de llevar la Libreta del Hacendado y llenar los boletines para la estadística.

LA CRIA DE CERDOS

LA RAZA BERHSHIRE

La importancia que tiene para el país la cría de cerdos, que va teniendo cada vez mayores estímulos, en el aumento creciente de la demanda de sus productos y que es de todo punto de vista, lógico suponer, ha de recibir dentro de un futuro no muy lejano, un considerable impulso, — pues no ha de tardar mucho tiempo para que nuestros modernos «Packing Houses», amplíen sus instalaciones para estar en condiciones de elaborar productos porcinos — hace que la «Página de la Campaña» dedique su atención a ese ramo de la ganadería, cuya explotación constituye un complemento obligado de la granja o de la chacra bien organizada.

Cerdos Berkshire, pastoreando en un alfalfar de una "farm" americana

Es así que iniciamos hoy una descripción de las razas que estimamos como más convenientes para ser explotadas en el país, la que va apareciendo periódicamente en nuestras columnas, sin perjuicio de la atención que dedicáremos, a las consultas que sobre la cría de cerdos se nos formule, y que serán contestadas con preferencia en la Sección de Consultas de esta página.

LA RAZA BERKSHIRE

Cuál es la mejor raza? — He ahí la pregunta que primero hace el que piensa iniciarse en cualquier cría ganadera y he ahí la pregunta que con más dificultad y con menos convicción, es contestada.

No es precisamente una sola raza la mejor: en realidad, puede decirse, que siempre hay varias razas «mejores»; estando el éxito de la explotación, basada antes más bien, en las condiciones, en las aptitudes del criador, que en las condiciones de la raza misma. Y si esa pregunta es difícilmente contestada, aun dentro de los países que tienen larga experiencia en la cría de diferentes razas, mucho más difícil se hace aquí en el nuestro, donde en realidad no es muy grande la experiencia en distintas crías, y dónde sólo se han ensayado un limitado número. Se explotan entre nosotros con relativo éxito los Craoneses y los Jorkshires, razas de las cuales nos ocuparemos oportunamente, pues por analogía y basándonos en la experiencia de criadores de la Argentina y especialmente de Estados Unidos de América del Norte, donde tanta importancia tiene la cría del cerdo, y donde en realidad, puede decirse, existen los primeros criadores del mundo, basándonos por analogía de condiciones naturales y especialmente económicas, nos parece corresponde a la raza Berkshire, ser tratada primeramente, pues ella es la que nos parece la más indicada para ser explotada en condiciones extensivas, en merito a su rusticidad y resistencia. No queremos decir con ésto, que sea esta raza en maenra alguna la mejor, pues no olvidamos lo que hemos dicho anteriormente, pero sí estamos seguros que el día que ella se explote racionalmente en el país, ha de tener muchos partidarios

En la exposición de Campeonato de Palermo de este año, algunos de nuestros lectores habrán tenido ocasión de apreciar la forma sobresaliente en que el Berkshire estaba representado, demostrando algunos productos un desarrollo tan estable como difícilmente podría encontrarse superior en cualquier otra raza, y eso que la raza Berkshire, por sus mismas condiciones de precocidad no puede aspirar a ser la primera en precocidad.

Ha sido para nosotros esa exposición, una confirmación a nuestras preferencias por el Berkshire, el que hemos visto desarrollarse sano y vigoroso bajo distintos climas y en condiciones de absoluta rusticidad. Animal ágil y «busca vida», se adapta especialmente para las condiciones de exportación semi-intensiva, y progresa donde otras razas llevan vida precaria.

Dentro de la clasificación que los americanos han establecido, para reunir las diferentes razas, según su valor comercial y que puede reducirse a los dos grupos siguientes:

1.o — Cerdos productores de grasa.

2.o — Cerdos productores de tocino (bacons), pertenece el Berkshire al primer grupo, grupo que reune a los cerdos que se caracterizan por tener una cantidad considerable de grasa en su carne, sin ser extremadamente gordos, — pues a éstos, los desprecia el mercado.

El animal debe tener un cuerpo largo, ancho, profundo, de carnes espesas, bien unido su cuerpo, bien liso y de perfecta simetría. Las patas fuertes, de tamaño mediano y más bien angostas y la cruz suficientemente ancha que la cabeza se una al cuerpo armónicamente.

Es el Berkshire el que mejor responde a las exigencias de ese tipo.

El Berkshire es originario del Condado del mismo nombre y del de Wilte, situados en el centro de Inglaterra, región que goza de un clima moderado, y cuyo suelo ondulado es de calidad casi exclusivamente arcilloso, asemejase pues, las condiciones del medio de origen de esta raza a las condiciones naturales del Uruguay, no diliniendo en realidad más que en el clima, más templado, naturalmente en nuestro país.

De origen muy antiguo, tan antiguo que ya a mediados del siglo XVIII, poblaba las porquerizas de Inglaterra y Francia, donde gozaba de la predilección de los «farmers», no hace pensar ni un momento en la debilitación de sus buenas cualidades.

A fines del siglo citado y principios del XIX, fué cruzado con cerdos chinos, Siameses y Napolitanos, cruzas que donde tiene hoy más partidarios que en su misma patria de origen.

Los americanos, han trabajado bien esta raza, y hoy tienen ejemplares superiores a los ingleses.

Hechas estas breves consideraciones respecto al origen, con la cual queremos demostrar la antiguidad de la raza, seguimos ahora hablando de las características del tipo y sus condicones generales, con las cuales fueron efectuadas con el objeto de disminuir su tamaño para obtener animales que produjeran descendientes pequeños y de carnes más delicadas. Fué en estas cruzas, mejoradoras de la raza que se destacó lord Barrington, citado siempre que se habla del origen del Berkshire. En Estados Unidos de América, es importada la raza en 1823 y de ahí parte su aclimatación en ese país, apreciará el lector los resultados que su cría da al que la explota.

(Continuará).

Agrónomos en gira

El 29 de Agosto se inauguró en Ithaca, con todo éxito, el Congreso estudiantil en el que estaban representadas todas las República sudamericanas.

El Uruguay estuvo representado por la tercera Comisión de Agrónomos en gira, que, como se sabe, la preside el joven ingeniero Washington Escudero Caprario. Esa representación les había sido confiada por la Federación de Estudiantes de Montevideo.

La Oficina ó Comité organizador del Congreso, envió notas á la Oficina Internacional de estudiantes y hasta la fecha de la inauguración, no se había hecho representar.

Este será el primer Congreso estudiantil por el número de naciones que se hacen representar.

DEFENSA AGRICOLA

VARIAS NOTICIAS

Trabajos de la cuadrilla. — Durante la semana terminada ayer, la cuadrilla de la Defensa Agrícola ha aplicado las carpas y el tratamiento del ácido cianhídrico en la chacra de don Matías Alonso Criado.

Para la semana que hoy empieza, han solicitado los servicios de la cuadrilla, las siguientes personas: doctor M. Alonso Criado, José Ordei, T. Farías, J. Blanco, F. Magnano y S. Abelenda.

Movimiento del depósito. — También en la última semana ha habido el siguiente movimiento en el depósito de materiales que la Defensa Agrícola tiene instalado en Sayago: Salida de Específicos, Rubina 105 kilogramos — fórmula G. 22 — Clanuro 35 — Sulfato de cobre, 10 — Fórmula B. 2 — Idem F. 6 — Idem H. 6 — Idem Y. 6 e idem 3. — Entrada de específicos: Acido sulfúrico, 80 kilos.

Préstamo de materiales—Se han concedido en calidad de préstamo, máquinas Vermorel a las siguientes personas: Roberto Sundberg, Oscar Berreta, Baptista Bollero, J. Passadorres, R. Norales, A. Scanavino, viuda de Uria, R. Freire, E. Bertinol, S. Malabranca, José Bable y Ordóñez, A. Morqueda, inspecciones de Canelones y Salto; un carrito-bomba y un inyector a la Inspección del Salto y una máquina La Patrique y una carpa al señor R. Freire.

Inspección del Puerto. — La Inspección que la Defensa Agrícola tiene instalada en el quiosco de revisaciones de la Aduana, ha realizado en el mismo tiempo la inspección de los siguientes productos: 4.500 cajones de papas, 499 sacos de porotos, 100 id. de abono superfosfato, 275 id de garbanzos, 50 id de nueces, 4.560 id de papas para consumo, 9.150 id de maíz para consumo, 25 id de lentejas, 25 cajones de cebollas, 4 id de semillas de hortalizas, 50 sacos de arvejas, 10 cajones de ajos, 50 cajones de manzanas, 50 id de maní, 200 zapallos, 19 canastos de tomates, 1500 cachos de bananas, 87 plantas ornamentales y 4 cajones de Duraznos.

La langosta. — En Santa Fe sigue la invasión de voladora y hay mosquita. En Entre Ríos sigue la voladora. En Corrientes la manga se levantó con rumbo a Entre Ríos. En Córdoba, apareció mosquita y sigue desovando. En Mendoza, San Luis y Chaco, mangas sin importancia.

ESTADO DE LAS SEMENTERAS

INFORMES OFICIALES

La Oficina de Estadística y Publicaciones del Ministerio de Industrias, ha recibido los siguientes informes sobre el estado general de las sementeras, que le han sido enviados por sus corresponsales en campaña:

Departamento de Río Negro

Sección 2.a, Distrito 1.o: El estado de las sementeras es bueno, pues las abundantes lluvias las han beneficiado mucho. Hay actualmente en este distrito, 407 hectáreas con trigo, 96 con lino y 186 con avena.

Sección 3.a: Estancia Farrapos, regular. Hay 120 hectáreas con trigo, 200 con lino y 200 con avena.

Sección 3.a, Distrito 3.o: bueno.

Sección 4.a, Distrito 2.o: El estado de las sementeras es bastante bueno.

Sección 7.a, Distrito 3.o: Bueno.

Departamento de Cerro Largo

Sección 1.a, Distrito 2.o: El estado de las sementeras es bueno.

Sección 4.a, Mangrullo: El estado de las sementeras promete halagadores resultados. Hay en este distrito 204 hectáreas con trigo, 7 con avena y 2 con cebada.

Sección 5.a, Aceguá: Muy bueno.

Sección 6.a, Frayle Muerto: Bastante bueno. Hay actualmente 580 hectáreas con trigo, 150 con avena y 9 con cebada.

Sección 9.a, Cañada Brava: Bueno.

Sección 9.a, Lechiguana: Regular.

Sección 9.a, Santa Clara: El estado de las sementeras es bastante bueno.

Departamento de Flores

Sección 1.a, Costa de Porongos: El estado de las sementeras es bueno. En este distrito hay 553 hectáreas con trigo, 100 con lino, 15 con avena y 200 con cebada.

Sección 1.a, Distrito 2.o: La cosecha se presentaba en buenas condiciones, pero las continuas lluvias han causado grandes perjuicios.

Sección 2.a, Distrito 2.o: Regular.

Sección 5.a, Distrito 2.o: Es bueno en los primeros plantíos y regular en los últimos que se hicieron.

Sección 6.a, Distrito 1.o: Muy bueno.

Sección 6.a, Distrito 2.o: Relativamente bueno.

Departamento de Artigas

Sección 1.a, Distrito 3.o: El estado de las sementeras es malo.

Sección 5.a, Distrito 2.o: Regular, habiendo sido algo castigadas por las heladas.

Sección 6.a, Distrito 2.o: Bueno.

Sección 7.a, Santa Rosa del Cuarein: En genral es bueno, aunque las heladas han perdido totalmente los viñedos. En este distrito hay 4 hectáreas sembradas con trigo, 25 con avena y 10 con cebada.

Sección 8.a, Cabellos: Inmejorable.

Sección 9.a, Zanja Honda: El estado de las sementeras es bueno.

LA GANADERIA ARGENTINA

JUICIO DE UN DIARIO LONDINENSE

Un telegrama recibido ayer de Londres, dice lo siguiente:

«The Daily Telegraph», publica una carta de su corresponsal relativa al gran criadero de ganado que se va á inaugurar en Rhodesia.

Relacionada con dicha explotación, el corresponsal menciona que la disminución constante experimentada por la ganadería argentina, desde 1907 á 1912, alcanzó á 2.000.000 de animales.

Dice que el aumento del consumo local, indujo á los cabañeros á vender las vacas y terneros más jóvenes. Asimismo, el alza de los precios determinó una reducción del stock, sin reflexionarse en los inconvenientes que presentaba la matanza de las vacas útiles para la cría, y de los terneros que en un espacio de dos años habrían podido alcanzar su pleno crecimiento.»

Exposiciones y ferias

En Tacuarembó—

Se realiza hoy la fiesta inaugural de la Exposición organizada por la Sociedad Ganaderos de Tacuarembó.

La amplia información que hemos venido dando sobre este torneo, constituye el mejor augurio que pueda hacerse sobre el éxito del mismo.

En Santa Rosa del Cuarein—

Hoy tendrá lugar en Santa Rosa del Cuarein, la inauguración oficial de la 5.a Exposición Feria Ganadera que realiza la Sociedad Fomento Agro-Pecuario.

Como lo adelantamos anteriormente, se espera que los resultados del certamen compensará merecidamente los esfuerzos realizados por los hombres progresistas y de trabajo que luchan con meritorio empeño por el engrandecimiento de aquella simpática villa.

En San José—

La Comisión Directiva de la Asociación Rural de San José, ha resuelto suspender la feria mensual de Octubre, debido á la falta de anotaciones de productos ganaderos.

Sólo se han inscripto dos ó tres lotes de poca importancia por lo que, como decimos más arriba, se optó por suspender dicho torneo.

SERVICIO TELEGRAFICO RURAL

URGENTE

Sr. "LOCAL SUPPARO"

Calle Miguelete N.o 1074

- - MONTEVIDEO - -

Confirmando instrucciones anteriores, venda remate POR LO QUE DEN, VACAS - VAQUILLONAS Durham pedigree y LANARES anunciados su local MAÑANA LUNES- - - - - - - - - - -

Insista con clientela trátase VERDADERA LIQUIDACION. - Salúdalo - - - - - - - - - - -

ESTANCIA "SAN PEDRO"

PASTA CURATIVA

BUCHANAN

Es el remedio mejor y más eficaz para curar la sarna en las ovejas. No tiene veneno ni mancha la lana.

AGENTES EN TODOS LOS PUEBLOS DE CAMPAÑA. *

* UNICOS REPRESENTANTES EN LA REPÚBLICA: WILSON HNOS. MONTEVIDEO

4942-dpm.pte.

EL PAÍS

La revista cooperativa de la campaña

Aparecerá tres veces al mes desde el 1.o de Enero 1914

Todo suscriptor será propietario, pues las dos terceras partes de las utilidades se destinarán á constituir un fondo para obras de fomento de las industrias y comercio rurales, segun lo que dictamine el CONSEJO DE ADMINISTRACION, formado por los señores: doctor José Irureta Goyena, Carlos Reyles, Alejandro Victorica, Nicolás Inciarte y Juan Schauricht

DIRECTOR

Ingeniero agrónomo CARLOS PRADERI

Para suscribirse dirigirse por escrito á la Administración de EL PAIS, en la calle Caiguá Núm. 1132, Montevideo.

4774-Oct.31.

En el Centro Ganadero

Ventas de aves finas

Ayer se vendieron en el local de los señores Victorica y Muiños, 39 piezas Orpington blancas, del espléndido lote importado de Inglaterra, del reputado criadero de la señorita Carey, que tanto llamaron la atención de los inteligentes.

Fueron compradores los señores A. Nebel y C.a

También se vendió al señor Zorrilla de San Martín, un hermoso grupo de catalanas del Prat, especiales por su tipo y desarrollo.

Toros Hereford

Ayer tarde llegaron al Centro Ganadero de los señores Victorica y Muiños, 3 toros Hereford, procedentes de la cabaña Nuestra Señora del Pilar, de la sucesión de don Tomás Howard, hijos de los reputados toros de aquel establecimiento con madres puras de pedigrée del gran plantel de aquel establecimiento que por repetidas veces obtuvo con sus productos el premio Campeón, en los mejores concursos nacionales.

Esos toros vienen para ser vendidos por los señores Victorica y Muiños, y los interesados pueden verlos desde mañana en el local de los citados rematadores.

Cruzas de Lincoln con Romney

En Nueva Zelandia, donde las razas ovinas inglesas de Leicester y Down se adaptan mal, se desea una oveja más grande, viva y de vellón pesado y para ello responde el Lincoln. Pero á la demanda de lana fina, para conseguirla, se cruza el Lincoln con el Romney, que son muy buscados, especialmente si son de buena calidad.

Los productos de la cruza no satisfacen sino cuando la calidad de la lana de los animales acoplados no es muy diferente. Así los criadores más experimentados emplean mayormente para cruzar majadas de Lincoln, carneros Romney, cuya lana no es de las más finas, obteniendo crías más homogéneas.

Muchos criadores separan las ovejas de lana fina de las que la posean gruesa y acoplan las primeras con carneros Lincoln y las segundas con carneros Romney.

Todas estas experiencias se siguen con marcado interés, pareciendo que el porvenir de la cría más ventajosa correspondería á las ovejas que dén la calidad de lana más apropiada á las exigencias del mercado.

COMPRA DE LANARES

Han empezado en Mercedes las operaciones en capones gordos, con gran actividad.

El señor Valentín Garmendia, representante del Frigorífico argentino Campana, tiene ya comprometidas 10.000 cabezas, habiendo pagado diversos precios, pesos 4 y 4.20 por animal y 65 milésimos el kilo.

Los exportadores en pie para Amberes, señores Lydde y Peels, han comprado también la caponada de varios establecimientos importantes á precios que varían de 4 pesos 50 cts. á 4.70 por cabeza.

Guía de la "Página de la Campaña"

Ministerio de Industrias—Ministro: Dr. José Ramasso.—Local: 25 de Mayo 607 (2.o piso).

Asociación Rural del Uruguay—Local: Uruguay 864.

Asociación de Agricultores—Local: Reconquista 464.

Inspección Nacional de Ganadería y Agricultura—Inspector Nacional, ingeniero don Alfredo Ramos Montero. Local: Calle Rincón 516.

Sección de Informaciones Agronómicas—Jefe, don Hugo A. Surraco Cantera.—Local: Calle Rincón 516.

Sección de Marcas y Señales—Jefe, don Emilio Avegno de Avila. Local: Calle Rincón 516.

Inspección Nacional de Policía Sanitaria Animal—Inspector, doctor Ernesto A. Bauzá. Local: 25 de Mayo 607 (1.er piso).

Defensa Agrícola—Director, ingeniero don Roberto Sundberg. Local: Calle 25 de Mayo 631. Comisión Central, presidente Román Freire.

Oficina de Exposiciones — Director, don Italo Eduardo Perotti. Local, calle Solís 1467.

Estaciones agronómicas—Inspector, ingeniero José Otamendi. Local, Juan Carlos Gómez 1466. Comisión de Estaciones agronómicas, presidente doctor Eduardo Acevedo. Local: 25 de Mayo 631.

Estación Experimental de Agronomía—Jefe de la Estación, ingeniero don Teodoro Alvarez. Local, Sayago (F. C. C.).

Granja Modelo de Avicultura—Director, agrónomo don Eduardo Llovet (Estación Toledo).

Instituto Nacional de Agronomía—Director, profesor don Héctor Raquet. Local, Camino Nacional, Sayago (F. C. C.).

Granja Modelo—Gerente, don José Machiavelo. Local, Sayago (F. C. C.).

Instituto de Geología y Perforaciones—Director, don Mauricio Lamme. Local, calle Wáshington, 312.

Instituto de pesca — Director, profesor don Jhon Nelson Wisner. Local, Punta del Este, departamento de Maldonado.

Escuela de Veterinaria—Director, doctor don A. Basset. Local, calle Larrañaga, 58.

Semillero y Vivero Nacional — Director, ingeniero don C. Sapriza Vera. Local, estación Toledo (F. C. C.)

Comisión Central del Día del Arbol—Presidente, Daniel García Acevedo. Local, 25 de Mayo 607 (2.o piso.)

Congreso Rural Permanente—Presidente, Alejandro Victorica. Local, 25 de Mayo 631.

Local Permanente de Exposiciones — Prado.

TABLADA

PERSPECTIVAS DE LA SEMANA

La entrada de ganados para la semana próxima, será mayor que en la anterior, pues asciende a 244 vagones, que representan aproximadamente 5.000 reses, solamente por tren, debiendo agregarse a esa cantidad lo que venga por tierra.

Esta entrada es superior a las necesidades del abasto, pero como el Frigorífico Montevideo está en plena actividad y realiza compras importantes, no creemos que el exceso de ganados pese sobre la plaza en cuanto a precios.

Opinamos que los precios se mantendrán dentro de los mismos límites de la semana anterior, talvez con alguna pequeña flojedad en algunos lotes.

La entrada se repartirá como sigue:

Para vender el lunes, 204 vagones; para el martes, 23 y para el miércoles 12.

Victorica Muiños y Piñeyrua.

Victorica y Muiños

Ganados en venta

Ofrecemos á los cabañeros y hacendados los siguientes lotes de ganados:

60 Toros Hereford puros de campo 60

12 vacas Durham puras de pedigree con cria y servidas 12

60 vacas y vaquillonas Hereford 60

20 carneros Vermont de la cabaña Loraine 20

6 toros Hereford, puros de pedigree de la cabaña El Pilar 6

4 toros Hereford puros de pedigree importados de Inglaterra por el Sr. P. Miller 4

2 toros Durham, puros de pedigree de la cabaña Etchevers 2

1 toro Hereford puro de pedigree de la cabaña "Las Tres Marías" 1

6 carneros Lincoln importados de Inglaterra de la cabaña Dean y Sons 6

1 padrillo Boulonbs, importado de Francia de la célebre cabaña de Mr. E. Le Gentil 1

1 padrillo Boulonés del establecimiento de los Sres. Ilarraz Hnos. 1

AVES FINAS ESPECIALES, CERDOS BERKSHIRE DE PEDIGREE, PERROS FOXTERRIERS, Etc.

Tenemos dos campos para arrendar en el departamento de Treinta y Tres.

Tambien ofrecemos 200 novillos mestizos, 100 de 2 años y 100 de 3; y 5000 capones merinos y cruza, á entregar despues de esquila.

Informes á nuestro escritorio Orillas del Plata 1014, donde hay permanentemente en venta reproductores de todas las razas.

EN ESTADOS UNIDOS

Las fuentes del crédito rural y la extensión de la deuda agrícola

El Secretario de Agricultura en el otoño de 1912 abrió una información sobre las condiciones locales del crédito en los Estados Unidos, los resultados se encuentran expuestos en los artículos publicados en los números de abril y marzo del «Boletín mensual de Instituciones económicas y sociales», del Instituto Internacional de Agricultura.

Las informaciones se hicieron mediante el envío de un cuestionario á 9000 personas de todo el territorio de los Estados Unidos. Los corresponsales fueron elegidos con en igual número entre los banqueros, agricultores, y comerciantes rurales. Las preguntas estaban formuladas de manera que las respuestas se dieran en forma numérica y recogidas en cuadros revelaron una gran diversidad de opiniones y variedad en las condiciones del crédito.

De los resultados de la información se puede sin embargo calcular la importancia de la deuda rural de los Estados Unidos. Añadiendo á la suma total de la deuda hipotecaria la garantizada por la cosecha de algodón ó de los productos de otro género y el crédito concedido á los comerciantes se vé que la cifra total de la deuda agrícola no es inferior á 6.000.000.000 dollars. El 55.9 por ciento de esta cifra lo da la deuda hipotecaria, el 14 por ciento de la deuda con garantía privilegiada sobre muebles y el 7.8 por ciento de la deuda garantizada con la cosecha de algodón. La diferencia de la suma de este tanto por ciento sobre el total se refiere á la deuda garantizada por las otras cosechas ó á la que carece de toda garantía.

Según la opinión de los corresponsales el 17 por ciento de los propietarios y el 46 por ciento de los arrendatarios se encuentran en condiciones de poder ofrecer una buena garantía ó avalúa sus pagarés para obtener un préstamo. Los corresponsales que refieren que hoy insuficiencia de crédito dicen que el 80 olo de los propietarios y el 37 olo de los arrendatarios que puedan dar garantía, no obtienen préstamos á plazo breve y que respectivamente el 40 olo y el 44 olo no encuentran posibilidad de encontrar crédito á largo plazo.

Los bancos locales y los almacenes generales reunidos proporcionaron más de las tres cuartas partes de las exigencias del crédito. La parte procedente de los vecinos equivale á cerca de un séptimo y el crédito procedente de fuera corresponde á las mismas proporciones. Así que cerca de las seis aéptimas partes del crédito agrícola tiene carácter puramente local. Estas son las conclusiones respecto á las regiones donde se encuentran estas fuentes de crédito, que no existen en todas partes. De especial interés son las noticias referentes al coste de los préstamos. La tasa del interés pagado por los agricultores para procurarse el dinero para adquirir una finca rústica es el 6 al 8 olo, la tasa es la misma para la propiedad urbana. La tasa por los préstamos á corto plazo con garantía de fincas rústicas va del 6 al 10 por ciento. Hasta el 1890 la tasa de los intereses por los préstamos hipotecarios tendía sin duda á disminuir en todas partes de los Estados Unidos, bien sea porque los fuentes de crédito aumentaban ó ya por ser menor el riesgo de los citados préstamos. En el 1890 la tasa media del interés por préstamos sobre fincas arrendadas era del 7.1 por ciento y en los Estados montañosos ascendía á 9.9 olo.

Se expone que en muchos centros donde la industria agrícola es pobre y descuidada y la oferta de los préstamos es desproporcionada con la demanda, las condiciones del crédito son anormales. Un corresponsal de la Florida afirma que allí la tasa del interés es del 1 olo al mes, que el 10 olo de los predios de aquel condado han sido expropiados ó vendidos por el mismo propietario á precio inferior al del su valor para poder reembolsar los préstamos.

Por otra parte la Caja de Ahorros del Massachussetts conceden préstamos á los agricultores el 5 y 6 olo, y se refiere que en un condado del Wisconsin pueden obtener préstamos al 4 ó 5 olo y muchos de ellos tienen dinero disponible.

Se preguntó á los corresponsales si conocían la proporción de agricultores dispuestos á reunirse en sociedades cooperativas de crédito y el 32 olo de aquellos respondieron que no había ningún agricultor dispuesto á ello, mientras que los demás contestaron que el 40 por ciento de los agricultores estaban dispuestos á constituir esta clase de sociedades.

Las cooperativas de crédito son en la práctica desconocidas en los Estados Unidos. La opinión general tiende más bien á la constitución de grandes compañías hipotecarias que emitieren títulos garantizados por la masa de las hipotecas tomadas sobre los inmuebles y que serían considerados como garantía de primer grado y emitidos con moderada tasa de interés. Por medio de estos fondos las compañías podrán conceder préstamos en condiciones ventajosas.

Mercado de frutos

Día 24

Entrada de frutos y cereales

Por Estación Central—3856 bolsas lana, 1235 atados y 284 fardos lanares, 1456 cueros vacunos secos, 50 id salados, 32 cueros potros, 27 atados y 156 cueros becerros, 161 atados corderos, 16 atados y 19 cueros becerros, 19 bolsas cerda, 2 id plumas, 425 bolsas trigo, 628 id maíz, 13 id lino, 3 id porotos.

Por Vía Fluvial—195 bolsas trigo, 2198 id maíz, 1171 id papas.

TRIGO

Por Estación Central—á C. y Gonzáles 240 bolsas; á J. Etcheverry 27; á S. Crán (hijo) 54; á A. Bonilla 22; á Varela y Gómez 50.

Por Vía Fluvial—á la orden 195 bolsas.

MAIZ

Por Estación Central—á Helguera y Goicoechea 22 bolsas; á E. Storace 150; á Pérez y Ravenna 146; á J. Etcheverry 63; á Taranco y Cía. 97; á J. M. Suárez 150.

Por Vía Fluvial—á F. y Gonzáles 177 bolsas; á la orden 498; á L. M. Mattia 1648.

LINO

Por Estación Central—á V. y Gómez 2 bolsas; á J. M. Suárez 11.

LANA

De Minas—á Grela y Goñi 4 bolsas; á Balparda y Cía. 2; á S. Sosa 10.

De Santa Catalina—á H. y Beramendi 42; á E. Armas 2; á F. B. Helguera 36; á M. Rivera y Cía. 16; á Luis S. Martín 39; á A. Bonilla 48; á C. M. Juanicó 20; á Pesquera y Cía. 14; á H. y Goicoechea 24.

De P. Cerro—á L. Cadenas 8 bolsas; á F. B. Helguera 8; á P. Zapicán 15; á S. E. y Trelles 8; á V. de Aguerre 10; á A. Bonilla 21.

De Francia—á L. Cadenas y Cía. 19 bolsas; á V. de Aguerre 10; á Osten y Cía. 20; á N. Inciarte 80; á L. Casas 47; á V. de Aguerre 5.

De Cerro Chato—á Luis S. Martín 19; á M. Rodríguez e hijo 18; á L. Cadenas 5; á F. P. Arrosa 15; á Grela y Goñi 20; á E. Storace 16.

De Cerro Chato—á Cespades y Magariños 70; á Grela y Goñi 46; á L. Cadenas y Cía. 9; á E. Arocena y Cía., 9; á Luis S. Martín 49; á V. de Aguerre 38; á F. P. Arrosa 27; á N. D. Vidal 30; á Eduardo Arocena 70; á N. D. Vidal 32.

De Santa Clara—á S. Sosa 50 bolsas; á Varela y Gómez 20; á M. Rodríguez e hijo 29.

De Cerro de las Cuentas — á Viuda de Aguerre 10 bolsas; á M. Pradés y Cía. 10; á L. Cadenas y Cía. 7; á Gandolfo y Morere 48; á N. Inciarte 55; á Tellechea y Lessa 30; á Mateu Pradés y Cía. 73; á Germán Ponce de León 25.

De Bizcocho—á V. de Aguerre 202 bolsas; a L. Cadenas 47; á Antley 20; á L. Casas 41; á Wilson Hnos. 2.

De La Lata—á N. D. Vidal 20 bolsas; á Balparda y Cía. 56; á H. Beramendi 20; á F. P. Arrosa 18; á Pesquera y Cía. 112; á G. Ponce de León 30; á V. de Aguerre 47; á H. y Goicoechea 48.

De San José—á Tellechea y Lessa 60 bolsas; á F. P. Arrosa 50; á R. Barreira e hijos 40; á H. Beramendi 47; á Zubillaga y Beramendi 74; á N. Inciarte 25; á Balparda 30; á V. Latorre 20; á H. y Goicoechea 22; á Pesquera y Cía. 88; á Dorica C. y Sienra 30.

De A. Grande—á Balparda y Cía. 234; á Tellechea y Lessa 123; á Taranco y Cía. 42 bolsas.

De Molles—á Pesquera y Cía. 20 bolsas; á H. y Goicoechea 30; á N. Inciarte 20; á A. Bonilla 30; á Luis J. Mateo 19; á Pesquera y Cía. 20; á L. Cadenas y Cía. 20; á Tellechea y Lessa 20.

De V. Boas—á H. y Goicoechea 122 bolsas; á H. Puig 30; á Gandolfo y Merere 100; á Luis S. Martín 27; á Balparda y Cía. 24; á Grela y Goñi 13; á Tellechea y Lessa 20; á Pesquera y Cía. 22.

De Rosario—á F. B. Helguera 11 bolsas; á V. de Aguerre 54; á Hilario Beramendi 14; á A. Bonilla 22; á Alberto Cirio 10.

OTROS PRODUCTOS

Por Estación Central—á Taranco y Cía. 20 atados lanares, 194 cueros vacunos secos, 5 cueros potros, 6 atados becerros; á H. y Goicoechea 100 atados lanares, 800 cueros vacunos secos, 56 cueros becerros; á S. Bauzá y Trelles 21 atados lanares, 103 cueros vacunos secos; á B. Villamil Hnos. 235 cueros vacunos secos, 66 atados lanares; á Otero Bonasco y Cía. 30 fardos lanares, 270 cueros vacunos secos, 1 atado becerro, 19 atados corderos; á V. de Aguerre 43 fardos lanares, 114 cueros vacunos secos, 3 cueros potros, 2 atados becerros, 3 atados córderos, 23 cueros varios; á L. Cadenas y Cía. 95 fardos lanares, 190 cueros vacunos secos, 30 cueros potros, 16 atados y 30 cueros becerros, 96 atados corderos; á Arresa Boching y Doll 360 cueros vacunos secos, 4 cueros potros, 1 atado becerro; á Balparda y Cía. 24 atados lanares, 55 cueros vacunos secos, 10 atados becerros; á Estapé Rivera y Cía. 14 fardos lanares, 34 cueros vacunos secos, 1 atado becerros; á Grela y Goñi 18 fardos lanares, 62 cueros vacunos secos, 2 cueros potros, 11 cueros becerros; á A. Cérise 140 atados lanares, 100 cueros vacunos secos.

NOTABLE PRODUCTO

Los señores Wilson Hnos., acaban de importar de Inglaterra un magnífico toro Hereford de notable pedigree.

Este reproductor, que ha llamado la atención de todos los ganaderos, ha sido justamente ponderado. El notable producto á que hacemos referencia, se encuentra actualmente en exhibición en el «Local Supparo».

LOCAL SUPPARO

IMPORTANTE REMATE

Mañana a las tres de la tarde, se rematarán por liquidación, las notables vacas Durham de pedigrée y lanares Lincoln, de la conocida y acreditada Estancia «San Pedro».

Ayer fué muy visitado el «Local Supparo», donde se exhiben dichos animales.

AVISOS RURALES

CRIADERO AVICOLA "VILLA COLON"
DE ROMAN FREIRE

RAZA BRACKEL — La más adaptable al país. La de mayor rusticidad. El tipo ideal para campaña.

Plantel de padres que obtuvo el PRIMER PREMIO en la Exposición Internacional de Bruselas, su país de origen. Es, pues, lo más puro de su raza.

LO MEJOR DE LO MEJOR

En venta y exhibición: LOCAL SUPARO, Miguelete número 1074, frente á la estación del Ferrocarril Central.

4562-Nov.12.

Exposición de toros

En el "Tattersall" de José L. Laugaron, Agráciada 50, esq. Cuareim

De 13 toros Hereford importados de Inglaterra por los señores Sidey y Poels, para el señor doctor Julio Muró (hijo), para su estancia "La Sanducera" en Paysandú.

4958Oct26.

Venta de Haciendas y arrendamiento de campo

Se venden las existencias de un campo de 1108 hectáreas, en el departamento de Florida á 10 kilómetros de estación, y se arrienda dicho campo, en óptimas condiciones. Facilidades en el pago. Mas datos, Yaguarón 15a. 4897Nov22.

Doctor Domingo J. Zení

Médico Veterinario — Profesor de Enseñanza Secundaria y Superior

De la Universidad de La Plata.
Jefe de servicio de la Inspección de Frigoríficos y Saladeros.
Se dedica especialmente á caballos y perros.
Tuberculinizaciones, vacunaciones, castraciones de ambos sexos y exámen de animales en venta.
Colón 1276. Teléfono La Uruguaya 1556, Central.

3969-dom.mar.y v Ag.22:914.

Asociación Rural de Tranqueras
Departamento de Rivera

3.a Exposición Feria Nacional de Ganadería
En los días 6 y 7 de Diciembre de 1913
PREMIOS EN DINERO

Por informes y demás datos dirigirse al secretario Sr. Angel D. Esteves, Estación Tranqueras.

4772.d.p.m.Dbre.6.

ITALO SUPPARO

MAÑANA 27 de Octubre 1913
A las 3 de la tarde

En mi Local calle Miguelete N.o 1074

TERCER REMATE LIQUIDACION
"Estancia San Pedro"

20 Notables vacas Durham de pedigree importadas de Inglaterra y nacidas en el país 20

20 Carneros Lincoln 20

20 Borregas Lincoln 20

NOTAS - Estará á disposicion de los interesados y para facilitar el estudio de los pedigrees el "Registro San Pedro".
En el lote de vacas, figuran varias con cria y servidas por padres importados de pedigrees inmejorables.

4803-Oct.24.

Estancia "La Perseverancia"
Estación Merinos-Dpto. Río Negro
De Noriega Castaños Hermanos

En este establecimiento se ofrecen en venta permanente, toros y vaquillonas Hereford de pedigrée y puros por cruzamiento, á campo.
Los interesados pueden dirigirse al establecimiento en Estación Merinos, ó á Victorica y Muiños, Orillas del Plata 1014, en Montevideo. 1108.

Arrendamiento de campo

Se arriendan 6605 hectáreas, Rincón de Zamora, sobre el Tacuarembó Grande y Arroyo Vera; 6399 idem en Pablo Paez y Lechiguana y 1250 en Cualcurú, jurisdicción Rosario Oriental, próximo Estación Arroyo Grande.—Tratar: Alfredo Bocage, Jackson 89, de 1 á 2.

3124-h.n.o.

Local Miguel Martirena
ESTACION ILLESCAS
2.a Feria de Ganadería
REMATE DE HACIENDAS
El Domingo 9 de Noviembre de 1913

Los interesados pidan informes á FRANCISCO ARIZAGA, Illescas, ó á los martilleros organizadores CARLOS y A. B. LARRIERA, en Montevideo calle San José N.o 1143

Nov. 8.

Alves, Paladino y Batista
OFRECEN EN VENTA

200 toros Hereford de 3 años puros por cruza especiales - - -

100 toros Durham de 3 años especiales - -

600 vacas y vaquillonas Hereford de 3 á 5 años - - - - -

200 vacas y vaquillonas Durham ganados muy buenos y aclimatados á la garrapata - - -

ELISEO ALVES
OFRECE

1000 ovejas Lincoln y 150 carneros Romney Marsh - -

2000 ovejas Merinos muy gordas y especiales.

Dichas haciendas están á 10 kilómetros del Paso de los Toros

Por pedidos dirigirse:
ELISEO ALVES
Paso de los Toros

4595.d.p.m.-Nov.3.

PONCE DE LEON Y DUTRA

2.a GRAN FERIA
DE
Ganados de Campo
En nuestras instalaciones de Montevideo
- - MELILLA - -
El 21 y 22 de Noviembre de 1913

Ya han ofrecido su concurso varios importantes establecimientos del país y de la Argentina, que concurrirán con lotes de haciendas sobresalientes.
Se ruega á los interesados hagan las inscripciones á la mayor brevedad para poder catalogarlas.

Por datos é informes, ocúrrase á nuestro escritorio: AVENIDA GENERAL RONDEAU N.o 1908 - Montevideo

4923-Oc.28.

ARMERIA Y MAQUINERIA
A. FRANCHI & Cía.
CALLE ITUZAINGO NUM. 136 - MONTEVIDEO
UNICOS AGENTES
De máquinas de coser VICTORIA y otros sistemas
507-pte.

BARRACA DE MADERAS Y ARTICULOS DE CONSTRUCCION
DE LUIS G. LASALA
Calle Cerro Largo N. 130-Montevideo
Gran surtido permanente de postes, pickets y alambre de todas clases.
Se encarga de la construcción de toda clase de galpones en general ya sea en la capital, como en cualquier punto de la República, contando para tal efecto con un personal competente. pte.

Contra la garrapata y la sarna
USAD
Pasta Strauch
Fluido STRAUCH y de CREOLINA
Son los remedios mejores y mas baratos para curar el ganado, y los primeros aprobados por el Poder Ejecutivo y la División de Ganadería - - - - - -
Si su almacenero no los tiene, pídalos á
STRAUCH & Cía.
Calle Isla de Flores 1328 Montevideo
2591 pte.

ALAMBRE DE ACERO INGLÉS
EL MEJOR DEL MUNDO

Números	Resistencias	Tiros
19/17	1450 kls.	575 mts.
18/16	980 »	875 »
17/15	790 »	1080 »
16/14	630 »	1395 »

Doble capa de galvanizado superior
BARRACA DEL FERROCARRIL
Maderas de todas clases, artículos de construcción en general
POSTES, PICKETS y ALAMBRES
JOSÉ RAMÓN PICCARDO
Avenida General Rondeau, 2042 esq. Guatemala. Montevideo.

Sociedad Fomento del Paso de los Toros
Gran Remate Feria el 16 de Noviembre
INSCRIPCIONES
220 toros Hereford y Durham de tres años, procedentes de los acreditados establecimientos de los señores Carlos de Castro y Compañía y Machicotte Hermanos y de las Cabañas La Franco, Platense y Compañía Drable.
500 vacas Hereford de 4 y 5 años.
200 vaquillonas Hereford, de tres años.
100 vacas Durham, de cinco años.
Por informes é inscripciones: Sociedad Fomento del Paso de los Toros
4038-nv.14-d.p.m.

Asociación Rural de Arroyo Grande
17 Feria Ganadera el 2 de Noviembre de 1913
Invítase a los hacendados en general á concurrir á este mercado, el mas bien reputado para las transacciones ganaderas, ya sea como vendedores ó como compradores :: :: :: :: :: :: :: :: ::
Pedidos de inscripción para el catalogo hasta el 20 de Octubre
ESTACION ARROYO GRANDE ANTONIO CURUCHAGA, Secretario

4690-B.N.2

HERNIAS
(QUEBRADURAS)

Se curan radicalmente con el procedimiento de los señores Porta Hnos. alivio instantáneo y curación radical en poco tiempo.
AVISO: El señor Porta, ortopédico estará en Rivera del 26 al 29 del corriente en el Hotel «Comercio», en Tacuarembó Hotel «Central», del 30 de Octubre al 2 de Noviembre.
Consultas y folletos gratis de 9 á 6 p. m.
Montevideo: Buenos Aires 404 esq. Zabala.

4831-Nob. 4.

INFORMACION MUNDIAL

SERVICIO TELEGRAFICO DE LA AGENCIA HAVAS Y ESPECIAL PARA "EL SIGLO"

(Noticias hasta las 4 a. m.)

CRISIS ESPAÑOLA

RENUNCIA DE ROMANONES Y SUS COLABORADORES

Los telegramas aparecidos en "El Siglo" del viernes, la pronosticaban

EL SENADO LES NIEGA SU CONFIANZA

Efecto contraproducente de un discurso

ESTE ES EL DE MELQUIADES

GARCIA PRIETO Y MAURA NO OCULTAN SU REGOCIJO

MADRID, 25—El Senado ha rechazado por 106 votos contra 101 una moción de confianza en el Gobierno.

MADRID, 25—El primer ministro, conde de Romanones, ha ido a las 6 de esta tarde al Palacio.

MADRID, 25—Se han reanudado las sesiones de las Cortes.

En el Congreso de los Diputados se dió lectura á los proyectos reformando los impuestos sobre el alcohol y el azúcar, estableciendo á partir del 1 de Enero de 1914 el impuesto á la cal que caducaba el 31 de Diciembre próximo en virtud de una ley de 1911, creando un impuesto único y directo sobre la renta á partir de la suma de cinco mil pesetas, rebajando el límite de edad para el alto mando y fijando el contingente permanente en 139 mil hombres.

En el Senado se dió lectura al proyecto modificando la ley sobre el jurado.

MADRID, 25—El Gobierno presidido por el Conde de Romanones ha presentado dimisión.

MADRID, 25—El proyecto de reorganización del ejército fija el efectivo del ejército de primera línea en 215.000 hombres, el de segunda en 90.000 y el de tercera en 60.000.

Resulta, pues, que con los ochenta mil hombres que se dispone en Africa, Baleares y Canarias, el total del efectivo asciende á 445.000 hombres.

El límite de la edad se rebaja, para los sargentos generales á setenta años, para los generales de división á sesenta y seis, para los generales de brigada á sesenta tres y para los coroneles á cincuenta y nueve. La ley se aplicará paulatinamente, amortizándose las vacantes.

MADRID, 25,—El jefe de los liberales, señor García Prieto, y el de los conservadores señor Maura, no ocultan su satisfacción, considerando este último que la crisis era lógica y esperada.

La noticia de la dimisión colectiva causó impresión en los círculos políticos.

Los conservadores aseguran que al conferenciar hoy de mañana el señor Maura con los prohombres de su partido, estos se convencieron de que se resignara á aceptar el poder si le fuera ofrecido, obedeciendo á ello la votación de los conservadores del Senado contra la moción de confianza al gobierno.

En los mismos círculos conservadores se observa que ello es el efecto contraproducente del discurso de Melquiades Alvarez, en el cual, no obstante el desmentido ministerial, se ponía de manifiesto la alianza de los republicanos con el conde de Romanones.

El órgano de los conservadores recuerda haber predicho la crisis el jueves último, reproduciendo las mismas frases que el jueves trasmití á EL SIGLO. Ellas decían:

«El regocijo de los adictos al conde de Romanones es prematuro, sino ficticio.

No tardará el actual gobierno en caer por efecto de sus propios errores políticos y de las alianzas secretas...»

Como se vé, la profecía se ha cumplido.

MADRID, 25—En la sesión del Senado se notó hoy gran animación. Al levantarse, para hablar, el Presidente del Consejo de Ministros, Conde de Romanones, se produjo un movimiento general de expectativa. Este empezó su discurso diciendo:

«Señores Senadores, la mayoría tenemos en nuestras manos la suerte del partido liberal. Por eso quise hablar aquí, porque es aquí donde ha surgido el incidente que ocasionó el conflicto actual.»

Luego el Conde de Romanones explicó su gestión durante el intervalo parlamentario, las dificultades creadas por la guerra en Marruecos y la huelga textil de Barcelona, causas todas que le obligaron á tener cerrado el Parlamento. Explicó que esto lo hizo especialmente para procurar de resolver las diferencias surgidas en el seno del Partido Liberal. A este punto el orador alude á la aproximación de determinados republicanos á la monarquía y confía que, en un día no lejano, en la monarquía tendrán cabida todas las tendencias democráticas.

El Conde de Romanones terminó su discurso con estas palabras:

«Queremos que la mayoría sea nuestra verdaderamente nuestra. No saldremos de aquí hasta conocerla. Que todos cumplan con su deber.»

El discurso del Presidente del Consejo de Ministros fué recibido con aplausos.

El señor Pulido presenta y apoya una moción de confianza al Gobierno. Los señores Azeárraga, Polo y Rolón y García Prieto declaran en nombre de los conservadores realistas y liberales disidentes, respectivamente, que votarán en contra del Gobierno.

Los señores Labra, Junior y Abadal en nombre de los republicanos reformistas y catalanistas manifiestan que se abstendrán de votar.

Al proclamarse el resultado de la votación se produjo gran confusión, vivándose al Rey y al Conde de Romanones.

Luego éste se dirigió enseguida á Palacio, donde presentó renuncia.

MADRID, 25—En la memoria sesión que hoy celebró el Senado llamaron la atención determinados detalles, especialmente el hecho de ser Maura rodeado por sus amigos, cambiando continuamente impresiones y los apartes que el jefe conservador tuvo con los ex-Ministros Dato y Sánchez Guerra.

El jefe de los liberales disidentes, García Prieto, á nombre de los suyos, declaró:

«Aunque careciéramos de las razones que expuse en la reunión de disidentes, para negar confianza al actual gobierno, lo hubiéramos hecho despues de haber oído las declaraciones de hoy».

Luego, dirigiéndose al conde de Romanones, agregó:

Su señoría se encuentra en situación dificilísima, viviendo su gobierno precariamente.

Por distintas razones tenemos imprescindiblemente que votar contra la moción de confianza».

Las declaraciones de García Prieto fueron acogidas con aplausos por los liberales disidentes y por los conservadores.

ULTIMO MOMENTO

EXPLICACION DE ROMANONES

ESTE DESEA LA CONOZCA EL MUNDO ENTERO

AL EFECTO SE DIRIJE A LAS AGENCIAS NOTICIOSAS

Disolución de las Cortes?

PARIS, 26 (1.25 a. m.)—El conde de Romanones ha enviado al director general de la Agencia Havas, el despacho siguiente:

«Madrid, 25.—Señor director: Tengo interés en que usted pueda informar á los diarios, de una manera exacta, los acontecimientos desarrollados en la sesión que el Senado celebró hoy.

«Después de mi discurso, tuvo lugar la votación del voto de confianza á mi gobierno. En esa circunstancia, se aliaron los conservadores y los liberales disidentes, quedando en minoría, por tres votos, las fracciones ministeriales. Aunque la mayoría opositora era insignificante, el gobierno ha creído su deber considerarse en crisis y al efecto hice entrega de la renuncia colectiva á Su Majestad.

La división que existe en el seno del Partido Liberal es la única razón por la cual las cámaras actuales no pueden mantenerse, no obstante el deseo de Su Majestad en sentido de no variar la política actual y lograr que ambas cámaras fueran hasta el límite deseado. Su Majestad estaba contesle con mis propósitos respecto á este punto capital y de ahí que para evitar equívocos, expongo esta incidencia con objeto de que la opinión europea sea informada con exactitud. Su Majestad desea que los liberales permanezcan en el poder y es animado por ese deseo que hará mañana un llamado al patriotismo de todos los miembros del Partido Liberal á fin de conducirlos á la concordia entre ellos. Estimo que esto, sino imposible será muy difícil y, de consiguiente, obligará á disolver las cámaras actuales, y, vista la imposibilidad de constituir un gobierno liberal no es aventurado prever un cambio de política, impuesta por las circunstancias y no por la voluntad del rey.

Deseo que pueda comunicar á todos los diarios de lo que precede, con espíritu de imparcialidad absoluta, y recibid, señor Director, el saludo afectuoso de S. S.

CONDE DE ROMANONES.

Parece que el conde ha hecho igual comunicación á la Agencia Fabra de España y á otras empresas noticiosas para su divulgación.

OSRAM

Comprad unicamente

La Osram

que proporciona 75% Economía en Corriente eléctrica cuyo hilo luminoso estirado es irrompible y que tiene vida largísima.

De venta en todas las partes de la America Latina.

OSRAM

Auergesellschaft, Berlin Or

DELINCUENCIAS, ACCIDENTES Y NOTAS ROJAS

Una serie de accidentes ferroviarios

RIO JANEIRO, 25 — Circulan rumores de que se ha hundido un túnel entre las estaciones de Santa Anna y de Barra de Pirahy, del Ferrocarril Central del Brasil.

La máquina habría quedado sepultada.

Circulan rumores de que hay varios heridos, pero faltan mayores detalles.

ROMA, 25—En Cortona descarriló un tren de carga y pasajeros, resultando heridas dos personas.

ELEMENTOS CONSIDERADOS NOCIVOS

LIMA, 25—Ha despertado gran alarma la invasión de apaches que se está notando.

Las autoridades los reembarcarán, apenas lleguen á los puertos peruanos.

RIO JANEIRO, 25—Han sido detenidos en Ouro Preto, tres anarquistas españoles.

La policía los deportará.

ESTAFADORES DETENIDOS

BRUSELAS, 25 — En esta capital, en Amberes y Louvain, fueron detenidos tres individuos que cometieron numerosas estafas mediante certificados de fábricas, con falsos sellos de los consulados en ambas Américas.

Se prosiguen las investigaciones, pues se teme que formen parte de una banda de estafadores internacionales.

CHOQUE DE TRENES

23 Víctimas

LONDRES, 25—Debido á la espesa neblina reinante se produjo una violenta colisión de trenes en la Estación Waterloo.

A consecuencia de este accidente hubo dos personas muertas y varias heridas.

LONDRES, 25—En el choque de trenes ocurrido hoy en la Estación Waterloo, han resultado tres muertos y unos veinte heridos.

INCENDIO EN BUENOS AIRES

BUENOS AIRES, 25—Esta madrugada se declaró un incendio en el almacen situado en las calles Sarmiento y Parana.

Al periodista, Sr. Vicente Cortesano, que se encontraba en el lugar del siniestro y que cooperó en la tarea de los bomberos, un enorme vidrio le hirió gravemente en el antebrazo.

Asesinatos y actos vandálicos

LIMA 25—Comunicaciones recibidas de Departamento de Loreto anuncian que cien indígenas armados de rifles asaltaron á cinco caucheros, incendiando los tambos y saqueándolos.

LA MUERTE DEL SEÑOR DI DIEGO

DETALLES GRAVES?

BUENOS AIRES, 25—Ha causado dolorosa impresión en los círculos educacionales e intelectuales, la muerte del señor Alberto Di Diego, asesinado anoche en Quilmes, en momentos en que llevado de su natural nervioso, increpó al intendente, por que éste, según parece, quiso agredir al conocido orador socialista Cuneo, acabada de dar su conferencia donde explayó duros conceptos contra el partido conservador.

Di Diego, desempeñaba la subrectoría del Colegio Nacional de Rivadavia.

La policía detuvo a un individuo sospechoso pero esta en el ánimo de todos que la tragedia no llegará a aclararse.

BUENOS AIRES, 25—La Policía de Quilmes ha detenido á una persona sobre la cual recaen sospechas de ser el autor de la muerte del Sr. Di Diego.

Existen detalles graves y comprometedores que la policía trata de aclarar.

BUENOS AIRES, 25—Informan de Quilmes, que después de terminada la conferencia de propaganda socialista a la que asistió el doctor Palacios, se produjo un incidente sangriento, del que resultaron heridos, el señor Diego, vice-rector del Colegio Nacional Sur de la Capital, y el escribiente de policía Oscar Machado. El primero de un balazo de revólver en la cabeza, gravemente, y el segundo, de un balazo leve en el pie derecho.

No obstante la premura con que fué atendido Diego, falleció poco después de llegar al Hospital, cuando los médicos preparábanse a extraerle la bala.

Pormenores de un siniestro

SAN PETERSBURGO, 25—Comunican de Helsingfors, que han sido encontrados ocho cadáveres de tripulantes del vapor «Vestkustem», y los restos de una canoa de este buque. Uno de los sobrevivientes del naufragio de este buque, declara que se pudo echar al agua solamente una canoa, la que llevaba a varias mujeres y niños.

Se intentó hacer lo mismo con otros dos botes, pero éstos se rompieron.

Cuando el vapor se hundió, todos los que se encontraban a bordo, fueron arrastrados por las grandes olas.

Muchos de los náufragos, se agarraron a los restos del buque, luchando desesperadamente durante varias horas.

El total de las víctimas del naufragio de este buque es de treinta y cuatro personas.

NECROLOGICAS

ROMA, 25—«Il Corriere d'Italia» anuncia que ha fallecido Monseñor Montagnini, ex-Secretario de la Nunciatura Apostólica en Paris cuando la ruptura de las relaciones.

BUENOS AIRES, 25—En el Tirol falleció hoy el Barón Silvestre de Marchi, ex introductor de embajadores de la Argentina.

El Barón de Marchi, era una persona muy vinculada en la sociedad bonaerense, donde se le estimaba justamente por sus talentos y distinguido trato.

BUENOS AIRES, 25—Los diarios publican necrologías sobre el barón Silvestre Demarchi, ex introductor de embajadores.

Baron Silvestre de Marchi della Costa, ex-Introductor de Ministros en la República Argentina, en uniforme de Comendador de la S. Orden Militar del Santo Sepulcro, una de las más antiguas entre las órdenes religioso-militares.

AERONAVEGACION

ACCIDENTE A DANCOURT

PARIS, 25—Dicen de Berna que el aviador Dancourt sufrió un accidente que le entorpecerá la continuación del raid por algunas horas, quizás por algunos días.

RIO JANEIRO, 25—El señor Raúl de Lemos, ha volado sobre esta ciudad, con un hidroplano, con completo éxito, siendo muy aplaudido.

El Uruguay en el exterior

HALAGADORAS PROMESAS

BUENOS AIRES, 25—A pesar de las expectativas que ha despertado el partido de football por la Copa Newton, en los círculos deportivos no confían en el éxito de team argentino, por la ausencia de varios titulares que le quitarán su poder.

«Tribuna» dice que es lamentable que ese trofeo jamás conquistado por los uruguayos, pase el río debido á la mala selección de la Comisión.

LA DELEGACION URUGUAYA AL CONGRESO DE LIMA

SANTIAGO DE CHILE, 25—El Miércoles próximo en el vapor «Oronsa» parten las delegaciones de médicos de Chile, Argentina, Uruguay y Paraguay que concurrirán al Congreso de Lima.

INVITACION AL SR MUÑOZ

BUENOS AIRES, 25—El día 27 del corriente el Ministro de Bélgica en esta capital ofrecerá un banquete en la Legación en obsequio de sus colegas del Cuerpo Diplomático.

Ha sido invitado á este banquete el Ministro del Uruguay, Sr. Muñoz.

RECUERDO GRATO

ASUNCION DEL PARAGUAY, 25—En el mes próximo aparecerá una obra que se titulará «El Uruguay y el Paraguay».

Esta obra contendrá una reseña detallada y gráfica de los festejos realizados con motivo de la última visita de los delegados uruguayos.

ACTUALIDAD MEJICANA

LA ACTITUD DE ESTADOS UNIDOS

PROXIMA PROCLAMA

Detalles de los rebeldes en Monterrey

BOOC BAJAL

Huerta trata de atraer á Díaz

PERSONAJES DETENIDOS

CAPITULO MONTERREY!

MEJICO, 25—Se desmiente el anuncio sobre la detención del Estado Mayor del Presidente de la República, general Huerta.

El cañonero «Zaragoza», partió para la Habana con los miembros del séquito del general Félix Díaz.

WASHINGTON, 25—El ministerio de Relaciones Exteriores de Inglaterra, comunicó al Departamento de Estado, desmintiendo el anuncio de que en una entrevista, el nuevo ministro de Inglaterra en Méjico, había declarado su hostilidad hacia la actitud de Estados Unidos, con relación a Méjico.

BERLIN, 25—En los círculos autorizados, declaran que no se ha celebrado ninguna negociación entre Inglaterra y Alemania, respecto a Méjico.

Se hace observar que la comunidad de intereses, podría llevar a los dos países a adoptar una actitud parecida y que Alemania, está interesada por la rápida cesación de la anarquía en Méjico y por la elección de un hombre enérgico para dirigir sus destinos.

MEJICO, 25—Por iniciativa del Ministro de Francia en ésta, se efectuará una reunión de los miembros del Cuerpo Diplomático.

Se sabe que en esta reunión, se resolverá pedir a Estados Unidos que reconozca el resultado de las próximas elecciones, puesto de otro modo, sería imposible restablecer la paz y el orden en el país.

Sin el reconocimiento del nuevo gobierno, sería por otra parte imposible conseguir el empréstito que el país necesita para pagar los sueldos al ejército y asegurar el mantenimiento del orden en la capital.

LONDRES, 25—Se calculan que están colocados en Méjico, capitales por valor de ciento cincuenta y cinco millones de libras esterlinas.

De esta suma, ochenta millones corresponden a títulos de empréstitos mexicanos, sesenta millones a los ferrocarriles y quince millones, a las minas y demás industrias.

WASHINGTON, 25—Informan de Veracruz, anunciando que a raíz de las protestas del cónsul de Norte América allí, se permitió partir al buque norteamericano «Morro Castle», detenido ayer, a cuyo bordo se encontraba la señora del enviado de Norte América, Mr. Lind.

Antes de partir este buque, fueron detenidos tres pasajeros, los cuales eran miembros del parlamento mexicano y se dirigían a La Habana.

WASHINGTON, 25—El Gobierno de Estados Unidos prepara una proclama la cual se promulgará después de las elecciones mejicanas notificando al mundo toda su intervención en Méjico no amistosa y notificando á Méjico que reconocerá solamente el Gobierno basado en la ley y el orden.

MEXICO, 25—Informan de Monterey que los rebeldes de esa región fueron derrotados por los federales, sufriendo aquellos ochocientas bajas.

WASHINGTON, 25—Comunican de Veracruz que ha llegado allí en un tren especial el secretario del Ministerio de la Guerra, para invitar al general Díaz a dirijinse a la ciudad de Méjico.

MEJICO, 25—El Ministro de Francia en esta, protestó contra el aumento de 50 por ciento á los derechos de importación y pidió la excepción del mismo para los productos de procedencia francesa.

MEJICO, 25—Han sido arrestados el General Servin y el señor Manuel Madero.

MEJICO, 25—En Veracruz se cree que el general Díaz no vendrá á esta capital.

WASHINGTON, 25 — Comunican de Brownsville (Texas) que se ha recibido allí un telegrama de Reynosa anunciando que la ciudad de Monterey capituló.

EL ASUNTO DE LOS BALKANES

CETTIGNE, 25—La Struptchina ha sido disuelta. Las elecciones de nuevos miembros se realizarán el día 11 de Enero próximo.

BELGRADO, 25—Oficialmente se anuncia que las fuerzas servias han evacuado la región de Albania.

FRANCIA

EL COMERCIO EXTERIOR

PARIS, 25—En su informe correspondiente al año 1912, el presidente de la Comisión Permanente de Valores de Aduanas demuestra que el comercio exterior de Francia progresó sensiblemente, elevándose a 14.943 millones de francos, lo que equivale a establecer un record y sobrepasar el cálculo oficial.

En 1911 el monto había sido de 14.800 millones de francos.

FIESTA EN HONOR DE LOS FRANCESES

PARIS, 25—Una división de la escuadra francesa compuesta de seis acorazados, un crucero y siete torpederos llegó á Alejandría.

Han sido organizadas fiestas en honor de los marinos franceses.

Contra el obispo de Reims

PARIS, 25—Telegrafían de Reims que ha sido fijada la audiencia para el 27 de Noviembre en el tribunal de Orleans de la vista del proceso iniciado por los maestros de escuela del Marne, contra el arzobispo de Reims, con motivo de la prohibición a los fieles de servirse de ciertos textos de los que son autores dichos maestros.

CRISIS EN ITALIA?

PARIS, 25—Los diarios aseguran, sin dar á conocer los fundamentos, que circula la versión de que en breve se producirá un cambio en el Gabinete Italiano.

El actual Ministro de Relaciones Exteriores, Hon. di San Giuliano, será reemplazado por el Embajador en esta capital, Hon. Tittoni, á quien reemplazará á su vez aquel frente á la Embajada.

DE REGRESO

PARIS, 25—El Ministro de Marina, Mr. Baudin, ha regresado de Tunez.

Este declaró que el puerto de Bizerta se encuentra en situación incomparable.

Añadió que la organización de los establecimientos privados es excelente y que el servicio de construcciones navales funciona admirablemente.

VIAJERO

PARIS, 25—Se embarcó en el vapor «Cap Blanco» para Buenos Aires Mr. Nilahon, inventor del nuevo tipo de vagones frigoríficos.

Los Srs. Saturnino Unzue, José Santa Marina y Jorge Atucha adquirieron la patente de los vagones para la Argentina con intención de que aquel país aproveche sus ventajas.

PARA QUE SE LES CONOZCA

PARIS, 25—Telegrafían de Marsella que al llegar á aquel puerto el vapor «Algerie», procedente de Buenos Aires, el servicio de seguridad hizo establecer las fichas de identidad antropométrica de treinta y cinco personas de los dos sexos que fueron declaradas no deseables en la Argentina.

PRO-DESCANSO SEMANAL

PARIS, 25—Al salir del trabajo, quinientos empleados de la Oficina Central de Correos y Telégrafos, hicieron una manifestación reclamando el descanso semanal.

Intervino la policía, que los dispersó sin dificultades.

PROHIBICION

PARIS, 25—Una circular del Ministro de Marina, Mr. Baudin, prohibe celebrar ceremonias culturales a bordo de los navíos de guerra, salvo en los países donde Francia ejerce el protectorado católico.

ESPAÑA

LOS PEREGRINOS ARGENTINOS

BARCELONA, 25—El obispo de Cuyo y los peregrinos argentinos han marchado para Toulouse.

—Los peregrinos hacen el viaje en un tren especial.

Fueron despedidos por el Obispo Auxiliar de Buenos Aires, autoridades eclesiásticas y numerosos católicos.

Los peregrinos van muy contentos y en perfecto estado de salud.

EL EFECTIVO DEL EJERCITO

MADRID, 25—El equipo militar del año próximo ha sido fijado en 132.000 hombres.

En esta cifra están comprendidos los ejércitos de mar y tierra.

ITALIA

EL GENERAL AMEGLIO

ROMA, 25—El General Ameglio partirá esta noche para San Rossore.

NUEVOS CARDENALES

ROMA, 25—El diario «L'Italie» anuncia que el Papa en el próximo concistorio que se cobrará en ocasión de la clausura de las fiestas constantinianas nombrará á varios nuevos cardenales.

FELICITACIONES

ROMA, 25—El Secretario de Estado de la Santa Sede Cardenal Merry del Val ha sido muy felicitado por los miembros del Cuerpo Diplomático acreditado ante el Vaticano con motivo de su onomástico.

El Cardenal Merry del Val recibió numerosos telegramas de felicitación.

LA LUCHA ELECTORAL

INCIDENTES

ROMA 25—El diario «L'Osservatore Romano» protesta contra la filiación de católicos que se ha atribuído á algunos candidatos en las presentes elecciones.

El diario citado dice que puede haber candidatos apoyados por los católicos pero es inadmisible la designación de candidatos católicos.

ROMA, 25—Informan de Bari que ayer se trabaron en riña, por cuestiones electorales, un grupo de radicales y otro de socialistas, resultando algunos contusos.

En Perusa también ocurrieron incidentes á causa de las elecciones.

BOYCOTT Y SUS EFECTOS

ROMA, 25—Comunican de Brindisi que á raíz del boycott anti-italiano la Compañía de navegación «Puglia» suspendió la aceptación de mercaderías destinadas para el Epiro.

GRAN BRETAÑA

VARIOS LO QUIEREN...

LONDRES, 25—«The Daily Telegraph» anuncia que Turquía y Grecia y Rusia ofrecieron comprar un acorazado brasileño.

AMENAZA DE HUELGA

LONDRES, 25—Los oficiales de los vapores de la Compañía de Navegación Peninsular Oriental amenazan declararse en huelga.

EL «ALMIRANTE LATORRE»

LONDRES, 25—Al día siguiente de regresar á esta el Ministro de Chile Sr. Edwards, ó sea el día 27 de Noviembre próximo, será botado al agua el nuevo acorazado chileno tipo «dreadnought», al cual se denominará «Almirante Latorre».

VIAJERO

LONDRES, 25—El Sr. Barros Pimentel, Secretario de la Legación del Brasil partió para Tokio como Encargado de Negocios de su país allí.

ALEMANIA

BOTADURA DE UN CRUCERO

BERLIN, 25—Informan de Kiel que ha sido lanzado al agua con todo éxito el nuevo crucero «Graudenz».

El congreso antituberculosis

NUESTROS DELEGADOS

CORRESPONSALES EN EL URUGUAY

BERLIN, 25—En la sesión del Congreso contra la Tuberculosis, el Secretario General del mismo, solicitó que las Compañías de Seguros privadas, se unan para combatir la tuberculosis, costeando en ciertos casos, los gastos del tratamiento.

Esta actitud fué calurosamente acogida.

BERLIN 25—En la Municipalidad de esta capital, tuvo lugar un gran banquete en honor de los diferentes delegados ante el Congreso contra la Tuberculosis, reunido en ésta.

Asistían a esta demostración, el Alcalde, ministro del Interior, Delegados de la Argentina, señores Inurrigarro y Moreira, de Perú, doctores Aguiler y Zázete, de Chile, señor Rivera, encargado de negocios del Uruguay y delegado oficial del Uruguay; doctor Acevedo.

El Alcalde saludó a los ilustres huéspedes y recordó los progresos debidos a Francia y a Alemania, desde la fundación de la Asociación contra la Tuberculosis.

El Presidente del servicio alemán de Higiene, agradeció a nombre del senador M. Bourgeois, Presidente de la Asociación contra la Tuberculosis, quien no se encuentra presente por estar enfermo.

BERLIN, 25—La sesión final del Congreso sobre la Tuberculosis tendrá lugar hoy.

El próximo Congreso se reunirá en Berna en el año 1914.

BERLIN, 25—El Congreso sobre la Tuberculosis reunido en esta nombró miembros corresponsales en la República Oriental del Uruguay al doctor Alejo Rossel y Rius y al señor Felipe Iglesias.

BRASIL

LA VISITA DE ROOSEVELT

EN LA ESCUELA NAVAL

CONTINUAN LOS AGASAJOS

RIO JANEIRO, 25 — Mr. Roosevelt, dió su anunciada conferencia apoyando la doctrina de Monroe.

Mr. Roosevelt, llegó al Instituto Histórico acompañado de su hijo.

El salón estaba lleno de concurrencia.

Asistían los señores Lauro Müller, Barros Moreira, Pedro de Toledo, Herculano Freitas, Ayarragaray y Oliveira Lima, oficiales de tierra y mar, senadores, diputados y personalidades de la colonia inglesa y norteamericana.

El salón estaba hermosamente adornado con flores y banderas brasileñas y norteamericanas, entrelazadas.

—El «Garden party», en el Jardín Botánico, se vió muy concurrido.

La concurrencia ocupaba doscientas mesas.

Entre los invitados, figuraban altas personalidades, miembros del Cuerpo Diplomático, oficiales de tierra y mar, senadores, diputados y numerosas distinguidas familias.

Luego se bailó animadamente, hasta las nueve de la noche.

RIO JANEIRO, 25—El coronel Rondon se embarcará hoy en Manaos con destino á ésta, con objeto de acompañar á Mr. Roosevelt en su viaje por el interior del Brasil.

Es probable que éstos se encuentren en Asunción del Paraguay, con motivo de que Mr. Roosevelt desea visitar primero la Argentina y Chile.

En San Pablo, se ha preparado también una brillante recepción a Mr. Roosevelt.

De allí, Mr. Roosevelt partirá para Porto Alegre en un tren directo.

Circulan rumores de que Mr. Roosevelt, asistirá a la inauguración de la línea de tranvías eléctricos de Piraju, donde fué construído un puente bajo la dirección de su hijo que residió en San Paulo.

Mr. Roosevelt, se despidió del Presidente de la República, mariscal Hermes da Fonseca.

—En el almuerzo que tuvo lugar en Tijuca, participaron la Comisión de Diplomacia del Senado y de la Cámara de Diputados, coronel Pederneras y muchas señoras y señoritas.

En total, ese almuerzo fué de ochenta cubiertos.

Una vez terminado el almuerzo, Mr. Roosevelt y comitiva, visitaron la Vista Chinezca y otros pintorescos sitios de esa localidad.

RIO JANEIRO, 25—El ex Presidente de Norte América, Mr. Roosevelt, como una deferencia personal hacia el ministro de la Argentina, Mr. Ayarragaray, le envió las conferencias que dará en Buenos Aires, las que versarán sobre los ideales democráticos.

—Los hijos del señor Ayarragay, ofrecieron en la Legación, una recepción en honor de la señorita Roosevelt.

RIO JANEIRO, 25—Mr. Roosevelt visitó la Escuela Naval, siendo recibido por la oficialidad. Los alumnos rindieron honores. A las once de la mañana Mr. Roosevelt abandonó la Escuela para realizar un largo paseo por la bahía, acompañado del Ministro de Marina, de los señores Barros, Moreira y Regis Oliveira y otras personalidades.

CAMBIO

—El cambio á 16 1/8.

No Importa la Edad

para tomar con seguro provecho la legítima

Emulsión de Scott

Productivo de fuerzas, vigor y energía.

72

LLEGADA DE INMIGRANTES

RIO JANEIRO, 25—Comunican de Santos que han llegado allá 1906 inmigrantes nipones.

El día 27 del corriente llegarán otros 1807 más todos destinados para la colonia japonesa de Iguape.

VISITA DE UN PERSONAJE ALEMAN

—El Encargado de Negocios de Alemania ha presentado al ex-Ministro de Colonias de Alemania, Von Lindequist, al Ministro de Agricultura.

Dicho personaje declaró que venía al Brasil para visitar los núcleos coloniales.

AGRADECIMIENTO

—El Ministro de Portugal ha agradecido al Ministro de Marina la presencia del buque escuela brasileño «Benjamin Constant» en el puerto de Lisboa en ocasión de las fiestas celebradas el día 5 del corriente con motivo del aniversario de la república.

Este diplomático comunicó al mismo tiempo al Ministro de Marina que el crucero «Adamastor» vendrá á este puerto con objeto de asistir á las fiestas patrias del 15 de Noviembre próximo.

RUSIA

ACUERDO TURCO-RUSO

SAN PETERSBURGO, 25—Han terminado las negociaciones iniciadas entre Rusia y Turquía acerca de ciertas cuestiones políticas y económicas relacionadas con el Noroeste del Asia Menor.

Se anuncia que dentro de un breve tiempo se publicará el acuerdo celebrado al respecto entre los dos países.

DE REGRESO

SAN PETERSBURGO, 25—Ha regresado á esta ciudad el Ministro de Relaciones Exteriores Mr. Sazonoff.

PORTUGAL

EN LIBERTAD

LISBOA, 25—En Oporto fueron puestos en libertad el Rector del Seminario y los Srs. Leiote Oliveira, Ferreira Pinto, Alfredo Barroso, Joao Barroso y la mujer Carolina Fonseca, detenidos por creérseles complicados en los recientes sucesos.

PERU

TRATADO APLAZADO

LIMA, 25—Han sido aplazadas las gestiones para la celebración de un tratado de comercio con Alemania.

CHILE

Mr. BACON

SANTIAGO, 25—Han llegado Mr. Bacon, siendo objeto de calurosa recepción.

LOS BANQUEROS ROTHSCHILD

También llegaron los banqueros Rothschild.

NOTICIAS ARGENTINAS

LAS PASIONES POLITICAS

Atentados personales

CONSEJAL CONDENADO

BUENOS AIRES, 25 — Telegrafían de Rosario que las cuestiones a que da lugar el apasionamiento político van tomando carácter alarmante en algunos pueblos del departamento General López.

Los hechos ocurridos últimamente en el pueblo Carreras y que fueron causa de la muerte del comisario Garay, tuvieron repercusión en el pueblo de San Gregorio, donde el comerciante Enrique Perrone, que es presidente del Comité Radical de ese punto, fué atacado en su propio domicilio, haciéndosele un disparo de revólver que no dió en el blanco. El telegrama en el cual se comunica esta agresión añade que grupos encabezados por Guillermo Cejas y Tránsito Varela, recorrieron el pueblo, armados de carabina y gritando mueras.

Hasta el momento no ha ocurrido nada grave, pero se teme algún choque sangriento, dado que varios vecinos se preparan para hacerse respetar si las autoridades no toman inmediatamente la intervención debida.

De San Urbano llegó allí una comisión de vecinos, presidida por don Enrique Emerson, administrador de los campos de Alvear y San Gregorio, solicitando garantías, en vista de la actitud amenazadora de los referidos grupos armados.

En esta virtud, el Jefe Político dispuso que diez agentes armados, al mando de un comisario, vayan a San Gregorio a efecto de restablecer el orden y garantizar los intereses de sus habitantes.

Por su parte, el autorizado diario «La Capital», refiere que los hechos de Carreras sólo tienen carácter policial, y si se les exagera es con el único fin de explotarlos políticamente. Al respecto, el órgano citado inserta una larga exposición de los hechos.

De Bolívar informan que el concejal Enrique Calac ha sido condenado por el juez federal doctor Marcenaro, a 15 meses de prisión, con motivo de la acusación promovida por don Dalmiro López quien actuando de presidente de comicio, fué violentamente ultrajado por aquél en las elecciones pasadas.

FRACASO DE LA HUELGA GENERAL

DELICADA SITUACION EN TANDIL!

BUENOS AIRES, 25—La huelga general de 48 horas ha tenido un completo y sonado fracaso.

La parcial paralización en La Boca y Barracas, focos principales del movimiento, apenas se ha notado.

BUENOS AIRES, 25—Comunican del Tandil que una gran parte de los obreros acompañados de sus familias, abandonan ese partido en vista de que el conflicto empeora.

BUENOS AIRES, 25—Comunican del Tandil que el conflicto huelguista se ha agravado, habiéndose producido varios incidentes.

La Jefatura de la provincia ha enviado un fuerte contingente de fuerzas.

BUENOS AIRES, 25 — La huelga, hoy, es más intensa en este puerto, el cual está completamente paralizado; pero en calma. Hasta ahora no ha ocurrido incidente desagradable alguno.

BUENOS AIRES, 25—Informan de Bahía Blanca que la huelga sigue con toda intensidad.

Se plegaron al movimiento numerosos gremios.

Se teme que se produzca el paro general.

Los huelguistas del ferrocarril al Pacífico atacaron esta mañana á los obreros que intentaban trabajar. Se efectuaron varias detenciones.

FUSION CIVICA-CATOLICA?

—La Unión Cívica se ha fusionado con los elementos católicos.

El programa del nuevo grupo no será abiertamente católico, pues bajo el concepto de ideas progresistas se deslizarán inspiraciones reaccionarias en la Legislación, sociología y educación.

DESPEDIDA

—Esta tarde se despiden del Vice Presidente en ejercicio, Dr. de la Plaza, los Drs. Cabred, Lozano, Cranwell, Raffo y Speroni los que van al Congreso de Lima.

FUTURO CONGRESO DEL NIÑO

BUENOS AIRES, 25—Se reunirá hoy la Comisión designada por el Congreso del Niño en la sesión de clausura para organizar el próximo Congreso Internacional Americano que se verificará en Tucuman en el año 1916.

ENFERMO

—Sigue siendo grave el estado del Ingeniero Sr. Huergo.

INSOLACION

—Informan de San Lorenzo que el regimiento de infantería N.o once, durante una marcha tuvo varios soldados atacados de insolación.

INAUGURACION

—Informan de Rafaela que se ha inaugurado oficialmente la exposición ganadera con asistencia del Ministro, Sr. Mosca.

ABSTENCION?

—Informan de La Plata que el Partido Radical adoptará la resolución de no concurrir á las elecciones próximas en la Provincia de Buenos Aires.

LA INTERVENCION A JUJUY

—Posiblemente contestará hoy el Ministro del Interior sobre el pedido de intervención á Jujuy.

Se asegura que ese pedido no prosperará.

VIAJERO

—En el mes próximo partirá con destino á Londres el team de polo que preside el Coronel Oliveira Cezar para participar en el concurso internacional que se celebrará allí.

PALACIO MONUMENTAL

BUENOS AIRES, 25.—Se ha presentado a la Municipalidad un proyecto para la construcción de un palacio monumental, propiedad de la Compañía de Seguros Sud-América. El edificio constará de 17 pisos.

PEDIDO A PODESTA

BUENOS AIRES, 25 — La Sociedad de Autores retira su repertorio a Pablo Podestá cuando vaya a esa, si antes no resuelve satisfactoriamente el asunto del concurso.

La hegemonia sudamericana

BUENOS AIRES, 25—"La Nación" publica un editorial titulado "Hegemonia en Sud América" en el que dice, entre otras cosas: "Descartando que el concepto de la hegemonía entre los países del Continente, no puede tener la virulencia indispensable para conmover la serenidad y el sentimiento patriótico, ni los brasileños, ni nosotros, ganaremos ni perderemos con que se nos concedan diplomas de superioridad y patentes de predominio, pues la gravitación moral y materia de los dos países de América, se la fijarán ellos mismos, con su propio esfuerzo.

PROPAGANDA ARGENTINA

BUENOS AIRES, 25—«La Prensa» publica un editorial en el cual dice:

«Se sabe que algunas sociedades residentes en la capital, en su mayoría extranjeras realizan trabajos para acordar la forma de hacer conocer á las poblaciones europeas la situación política y económica de la Argentina.

«La Prensa» agrega: «pensamos que no debe tratarse de una propaganda á favor de los intereses bien entendidos del país con lo que se impone que el Gobierno tome medidas.

LAMENTOS

BUENOS AIRES, 25—«La Razón» llama la atención del Gobierno de que las empresas ferroviarias, entre otras la del Ferrocarril al Pacífico, han recibido un cargamento de petróleo de Méjico con destino á las locomotoras para reemplazar al carbón.

Este diario agrega que nada de particular tendría eso, si el país no contara con ese combustible y no hubiera mediado el ofrecimiento de centenares de toneladas que hizo á título de ensayo el Ministro de Agricultura á la citada empresa.

«La Razón» termina diciendo que las compañías se concretan á expolar las líneas sin dejar otro beneficio para el país que el que reporte el tráfico.

PREDICA INUTIL

BUENOS AIRES, 25 — «Tribuna» dice que la prédica de los agentes interesados para desprestigiar en el exterior el comercio de las carnes argentinas fracasaron, pues, diariamente se abren nuevos mercados, como el último con el contrato con el gobierno belga para proveer al ejército de ese país.

ULTIMA HORA

LOS BANDOLEROS EN ACCION

BUENOS AIRES, 26.—Telegrafían de Lobería (Buenos Aires), que la policía va resultando incapaz de reprimir la acción de los malévolos que han sentado sus reales en esta localidad.

Noches atrás fueron cortados en diversas partes los alambrados que limitan la quinta del señor C. E. Marpoli, sin que los autores del hecho fueran descubiertos.

Ahora el hecho se repite en el centro mismo de la población, siendo víctimas de la incuria policial, entre otros, los señores Luis Arsunga y H. Ibergunnogtia, cuyas propiedades fueron también perjudicadas por ese bandolerismo que resulta inhallable.

Los focos del alumbrado sufren también los efectos de ese malón que venimos sufriendo, sin que la protesta justificada del vecindario logre despertar la acción de la autoridad.

ROBO EN BUENOS AIRES

BUENOS AIRES, 26 — Don Antonio Cocuzzi, domiciliado Loyola 1250, se ha presentado en la comisaría 1.a para formular denuncia de una defraudación que lo hizo víctima un sujeto cuya filiación suministra.

Expuso el señor Cocuzzi que hace algún tiempo le entregó al acusado la cantidad de 5500 $ para que levantara una inhibición; pero ahora se ha enterado que esa persona no sólo no cumplió el encargo sino que dispuso del dinero en su propio beneficio.

La comisaría citada ha iniciado averiguaciones para aprehender al acusado y dió aviso al juez de instrucción doctor Benitez.

LOS PUE HOY JUGARAN EN EL PARQUE

BUENOS AIRES, 2 — Los diarios publican el cuadro de los footballers que jugarán contra los uruguayos, en esa:

Como se verá, existen nuevas leyes alteraciones.

Representarán á la Asociación Argentina: C. Muttoni (Racing); A. A. Chiappe (River Plate) y J. D. Brown (Quilmes); Johston, A. A. Mallen (Belgrano) y A. Olivari (San Isidro); J. M. Rogers (Rosario), J. A. Rossi (San Isidro), M. A. Susán (Estudiantes), J. Hospital (Racing) y F. Taggino (Boca Juniors).

Los suplentes del team argentino serán: H Simmons (River Plate), F. Annarantone (Platense) y A. Tula (Estudiantil Porteño).

Arte y Artistas

SOLIS—

Se produjo el lleno que pronosticamos para la segunda de «13».

La gran feerie cosmopolita fué gustada con mayor fruición, pues muchas cosas que en el estreno resultaron enigmáticas para cierto público, anoche pudieron ser apreciadas en su valor irónico, satírico. La incógnita de algunas alusiones desapareció, dejando al descubierto el objeto y la intención.

Nada tenemos que agregar á la opinión que nos mereció «13», sinó repetir nuestros plácemes al director escénico, al maestro Bellenza y á los intérpretes.

Volvieron á bisarse los números más salientes de la revista, aplaudiéndose los finales de acto, preparados para la ovación obligada.

Di Napoli-Vita, que, como muchos revisteros, ha empleado más las manos, que la cabeza, en la confección de «13», recibió en participación con los artistas, los homenajes del público, que colmaba la sala de Solís.

Janne Chaplinska

Hoy la compañía ofrece un bis de «Evas», opereta de Lehar, que Marchetti hizo triunfar en nuestros escenarios.

En nuestras crónicas anteriores indicábamos la conveniencia de que se representara una obra en que tomase parte la Chaplinska, tiple cómica á la cual el público vé trabajar con marcado gusto.

La Chaplinska, rusa de origen, é italiana por temperamento,—siente la opereta como si en sus venas bulliese la música picaresca de Offenbach y en sus nervios concomitaran las travesuras filarmónicas que Lehar ha escrito para la Gispi de «Evas», una de sus creaciones más felices, por la vida que imprime á la inconstante enamorada de Dagoberto.

Esta noche la Chaplinska, escuchará aplausos y tendrá que repetir casi toda su particella.

URQUIZA —

Casas ha combinado para hoy un cartel de zarzuelas grandes: de tarde «El anillo de hierro» y de noche «La tempestad».

POLITEAMA —

Matinée con «Las d'enfrente» y «El Panete».

Para la función nocturna se han escogido «Resaca», «Derecho de amor», «La recova» y «De hombre á hombre».

18 DE JULIO —

Llegamos á ver «La costa azul» y «La hija del mar», dos obras puestas como la gente por Sanchiz.

El teatro estaba concurridísimo. Casi completo. Es un detalle que habla en favor de los espectáculos de esta compañía.

En «La costa azul» se destacó María Lopetegui, llegando á resultarnos su actuación, mucho mas meritoria que la de su hermana Anita en la misma opereta de Miura y Gonzalez.

«La hija del mar», que encontramos algo mejorada, en comparación á la que vimos en el Nacional por los elementos de Carrasco, sirve de expansión á Albadalejo, que hace un Juanito muy cómico, y quizás un poquito demasiado jeremiaco.

Elvira Lopez Muñoz, mas hija de la tierra, que del mar, dado su condensación corpórea, insoluble al agua salada, cantó bien aquello de «Mi boca llegó á tu boca»; aunque abusa, como de costumbre, en la prolongación de los calderones.

Aquí la Lopetegui, tuvo que luchar con la música de Barrera, cuya tesitura le queda grande.

Puso todo empeño y voluntad para orillar las dificultades que ofrecen esas páginas de baritono y merece un aplauso por ello. Siempre el Federico lo ha cantado el baritono de las compañías.

Esta tarde habrá matinée con «La patria chica», «El coronel Castañón» y «La hija del mar».

De noche irán «La montería Zamorana», «Alma de Dios», «La hija del mar» y «La costa azul».

CASINO—

Una nueva é interesante matinée ha combinado para la tarde de hoy la empresa de este coliseo de variedades. Como todas las anteriores, es especialmente dedicada á las familias y al mundo infantil, que por distintas circunstancias no pueden admirar los programas de los espectáculos nocturnos.

El programa para el caso no puede ser más atrayente.

Para los chiquillos habrá un reparto extraordinario de 25 hermosos juguetes, los que serán sorteados una vez cumplida la segunda parte del interesante programa.

Anoche quedaban ya muy pocas localidades disponibles para esta matinée, y es muy posible se agoten por completo antes de medio día.

La empresa anuncia para la semana que se inicia una serie de novedosos debuts.

TEATRO FRANCES—

La próxima temporada del primer teatro dramático francés comprenderá algunas novedades de importancia. Antes de separarse de la Comedie-Francaise, M. Jules Claretie, había preparado el programa siguiente: En primer término "Macbeth", de Jean Richepin, que interpretarán la señora Bartet y Albert Lambert (hijo); luego se dará "L'envolée", del señor Devore; "La sourire du faune", de Rivoire; "Le petit chaperon rouge", de Gandera y Gevel; y, por fin, "La sophonisbe", de Poizat.

"Le tango", la nueva obra de los esposos Richepin, que deben interpretar las señoritas Lavallière y Spinelli y los señores Signoret y Harry Bauz, será dada en la Comedia Marigny.

"Le Bonheur, Mesdames", de Francis de Croisset, emigrará á fines de Octubre al teatro Réjane.

La obra de los señores de Gorsse y Forest que estrenará en el teatro Antoine, se llama "Monsieur le procureur".

Después de su permanencia en Nueva York, donde el Metropolitano representará "Julien", Gustave Charpentier se ocupará de los ensayos de "L'Amor au faubourg", que la Opera Cómica debe dar en los primeros días de Mayo, con la señorita Marguerite Carré y los señores Rousselière y Boulogne.

Los ensayos de "Les Requins" han empezado en el Gimnasio, bajo la dirección de Daría Niccodemi. Las señoras Van Doren, Marie Samary, Jeanne Desclos, Diendonn; y los señores Mauloy, Roger Monteaux, Mosnier y Lucien Guitry, serán los intérpretes principales de la obra de Daría Niccodemi.

"Les Anges gardiens", obra tomada de una novela de Marcel Prevost por los señores J. J. Frappa y Dupuy Mazuel, se dará en el invierno próximo en el teatro Marigny.

"La belle aventure" es el título exacto de la nueva obra de D. Flers y de Caillavet que se ha anunciado.

"La Saignée" es el título de la obra de los señores Descaves y Nozière, que el Ambugú ensaya actualmente.

El autor de "La flambée" ha terminado una obra entres actos, titulada "L'occident".

M. Kistemaeckers ha leido su nueva producción, y, según los auditores, se trata de algo muy bueno.

En la Comedie des Camps-Elysées (teatro León Poirier), se ha estrenado con mucho éxito una revista titulada "En douce", original de los señores Raul Ardot y Jan Bastia.

En breve Hertz y Coquelin estrenarán en Paris una comedia en cuatro actos de Viers y Caillavet "La bataille d'Hernani."

A principios de la temporada 1914 á 1915, Hermant y Wolf estrenarán una obra titulada "Meneur de Femmes.

Mr. Vilbert ha representado con éxito en varias ciudades francesas la pocrade de Labiche "Un monsieur que prend la monere."

Antonine ensaya una comedia de Fourestié "Les mendiants.

Laurens escribe una partitura para la "Rose d'automne" que será estrenadad en la Opera Cómica.

El teatro Réjane hará su reapertura con una reprise de "Alsace". La señora Réjane volverá á tener el papel que ella ha creado.

Para no coincidir con Henry Bataille que titulará, probablemente, su obra "La Phalene", Adolphe Aderer ha resuelto poner el nombre de "Le banquet des dieux", á la comedia que haba escrito con el de "Les Phalenes."

"Le lion amoureux", que pertenece al repertorio de la Comedia Francesa, la que no quiere desprenderse de esta obra, no figurará en el repertorio del Odeón, y será reemplazada en el programa por "Les tisse-

DRAMAS Y COMEDIAS—

"El himno de Claudio" es un drama en cinco actos que Sudermann ha concluido y que conocerán en Hamburgo, en el teatro Municipal.

—"La celosa de sí misma", de Tirso de Molina, traducida al alemán por Federico Walther, se representará en Berlin á fines de Diciembre.

—Carlos Hauptmann, ha terminado una comedia dramática, sin título aún, que se estrenará en el próximo mes en el teatro —despacito—Koeniggraetzerstr, y creará la famosa actriz alemana Trissch.

—El Manzoni, de Roma, ha reabierto sus puertas con la compañía dramática de Majeroni, que anduvo por aquí hace algún tiempo.

—Para celebrar el cincuentenario de d'Annunzio, un grupo de amigos organizó en la Pineta de Pescara una serie de representaciones al aire libre de algunas obras del poeta.

—En el Argentina, de Roma, se acaba de estrenar "La zanze", versión italiana de José Pacchierotti de "La zagala" de los hermanos Quintero.

—En el teatro de Embajadores, de Londres, ha sido estrenada una traducción de la obra de Roberto Bracco, "El fin del amor". El título de la versión inglesa es "I love you". La obra alcanzó gran éxito.

Ejército y armada

Nuevas pensionistas

Se ha concedido cédula y pensión, de acuerdo con la ley de veinticuatro de Febrero de 1911, á las siguientes personas: Alejandrina Rocha, viuda del alférez Antonio Claveau; Carmen Silva, íd. del capitán Domingo Santos; Lorenza Fernández, íd del capitán Gregorio López; Laura Sebastiana Miranda, íd del teniente coronel Agustín Culver, y a las menores Alsida, María Teresa y Manuela Moreira, hijas del alférez Máximo Moreira; Gabino, José Teófilo, Miguel y Julián Sienra, hijos del capitán José T. Sienra.

Renuncia aceptada

Habiendo elevado renuncia del cargo de Contador Delegado de la Junta de Administración Militar, el señor Emilio Herrera y Obes, por motivos de salud, le fué aceptada su dimisión. En su reemplazo se designó al señor Alberto Herrera y Reyes.

Nombramiento de auxiliar

Para llenar la vacante de auxiliar en la Administración Militar, fueron designados, la señorita Lola Pena y los señores Juan Oliver (hijo) y Alberto Savio.

Pase á reemplazo

Se concedió pase á la lista de reemplazo, por enfermedad, al capitán Guillermo Chasquetti, que prestaba servicios en el Regimiento de Caballería número 13.

Permiso concedido

Por el Ministerio de Guerra y Marina, se autorizó, con fecha de ayer, al señor José Rivera, para construir un varadero en el Arroyo Seco, en terreno de la señora Isabel C. de Constant, de acuerdo con los planos y memoria descriptiva presentados al efecto.

Premio de constancia

Le ha sido concedido premio de constancia, de tercera clase al ex soldado Alfonso Strozzi, como retirado del servicio, y de acuerdo con los artículos 511 y 512 del Código Militar.

Teniente coronel Enrique Patiño

Hoy parte para Meló el teniente coronel Enrique Patiño, segundo jefe del batallón de infantería número dos, quien va á esa ciudad en uso de licencia. Con tal motivo se despidió ayer del Ministro de la Guerra.

Uniformes de verano

El Ministerio de Guerra y Marina autorizó á la Junta de Administración Militar, para adquirir de la casa de tejidos de Benjamín Solari, la cantidad de mil cien metros de brin, que serán destinados á la confección de uniformes de jefes y oficiales del ejército.

Ha sido también aprobado el proyecto del Administrador General de la Junta de Administración Militar, don Federico Moller del Berg, tendiente á la instalación de un taller de confección de uniformes para la oficialidad y almacén de útiles, el que será abonado por medio de pequeñas cuotas mensuales.

Con tal fin, el Ministerio del ramo, autorizó al señor del Berg para contratar la compra de 2 máquinas de coser y demás muebles respectivos para la instalación del susodicho taller, donde concurrirán á confeccionar los uniformes, las costureras que hoy lo hacen en sus domicilios.

Traslado

La superioridad ha resuelto que el capitán don Fernando Berenger, que presta sus servicios en el batallón de infantería número 5, pase á continuarlos á la compañía de infantería número 3.

Justicia militar

El Consejo de Guerra Permanente, en su última audiencia, celebrada el 23 del corriente, dictó resolución en la causa seguida al soldado Francisco Ríos, perteneciente al batallón de infantería número 7, declarando definitiva la libertad condicional de que goza, en virtud de extinguir, con esa fecha, la condena que le fué impuesta.

LOS PARACAIDAS Y LA AVIACION

(Traducido del francés para EL SIGLO, por Teófilo Sánchez Castellanos)

No hace mucho, en Agosto de 1910, á consecuencia de la reunión de una conferencia que se realizó bajo los auspicios de la Liga Nacional Aeronáutica, la idea de emplear los paracaídas para establecer la seguridad en el aeroplano, fué examinada por primera vez. Como consecuencia de aquella conferencia, se instituyó un concurso en cada país para estimular á los inventores y dirigir su atención hacia esa solución del problema. En efecto, hasta esta fecha las muchas personas que se han ocupado del asunto, no han encontrado la salvación mas que en los aparatos comunes á la aviación; todo dispositivo y adicional fué juzgado ineficaz, ó peligroso. Por lo tanto los paracaídas tienen un brillante pasado y han servido para efectuar algunas experiencias sensacionales; mas las condiciones á llenar en el caso particular, son todas diferentes. Hay necesidad, en efecto, de que el paracaídas se abra cualquiera sea la posición, la velocidad y la altura del aparato al cual está atado. Determinemos algunos puntos que parecen ignorados de muchos inventores, que constituyen las verdaderas dificultades del problema. En las experiencias ordinarias del paracaídas, el aparato será colocado en una cierta posición ó separación, posición cómoda para el momento de su despliegue.

Una de las experiencias con el paracaídas Hervieu en la Torre Eiffel

No es lo mismo cuando sea aplicado á un aeroplano donde el piloto pueda tener necesidad de un socorro en muchos de los casos que pueden ocurrir: sea que el aparato zozobre, se incline exageradamente hacia el suelo, al contrario, resbale sobre una ola. Es necesario que el paracaídas pueda abrirse en cualquier posición; este es el primer punto á considerar.

Hace falta también que el dispositivo pueda funcionar sin desgracia á velocidades enormes, [?]o 100 kilómetros por hora, á las cuales son lanzados nuestros aeroplanos modernos; y he aquí una segunda diferencia muy importante con las experiencias clásicas; el paracaídas, parte del reposo de donde es lanzado en el vacío, con una velocidad inicial de algunos metros por segundo.

En fin, es indispensable, que el sistema protector funcione bastante rápidamente para que su eficacia sea real y tan dulce según sea la altura á la cual evoluciona el piloto. Un paracaídas que necesita una caída de 300 á 400 metros para empezar a obrar, constituirá una protección absolutamente ilusoria.

Las condiciones del problema particular que hemos considerado, están basadas, y podemos agrupar en tres categorías principales los aparatos propuestos, para resolverlo. Hay ahora, los paracaídas sistema Reichelt, conjunto de vestido que debía abrirse bajo la acción del viento y que causó la muerte de su inventor en el curso de una experiencia en la Torre Eiffel. Este sistema es absolutamente inaceptable, pues loto es muy cercano á la superficie del palito es muy cercano a la superficie del paracaídas, lo que puede causar una vuelta completa del aviador que en general llegaría al suelo de cabeza; ni aún mismo se puede dar al vestido las dimensiones suficientes para que la superficie desenvuelta llene su papel, y sostenga verdaderamente. No hay que olvidar, en efecto, que un paracaídas debe tener por lo mínimo una superficie de 60 metros para descender con un peso de 75 kg. a una velocidad de 4 a 5 mts. por segundo.

Una segunda categoría de aparatos se basa sobre el "sistema rígido". En este sistema la superficie del paracaídas no es rígida, pero está sostenida por una barra metálica solidaria del aeroplano. En resumidas cuentas, estos son los paracaídas "sistema paraguas". No parece que esta solución sea prudente. En efecto no olvidemos que es necesario que el aparato se abra sea cual sea la posición del aeroplano y sea cual sea su velocidad. Ahora, admitiendo lo mismo, que sin peso excesivo se puede construir un inmenso paraguas suficientemente sólido para resistir al esfuerzo enorme del viento a grandes velocidades, será forzosamente tendido a lo largo del fuselaje y no se podrá abrir desde luego sino de una manera muy lenta. Se desenvolverá en seguida normalmente en la dirección de la marcha del aeroplano y no se logrará sino muy raramente tomar la posición vertical, de manera á ser de alguna eficacidad. Por lo demás el dispositivo es ineficaz si el aparato resbala sobre una ola.

Nos quedan, en fin, los paracaídas flexibles, los solos que hasta el presente han dado resultados y de los que el más célebre es el paracaídas Bonnet, ensayado con un gran suceso por el aviador Pégoud en las condiciones que corresponden exactamente á las de la realidad. Todos estos paracaídas se derivan del paracaídas de Gaston Hervieu; no llevan ninguna disposición particular, aun mismo en la construcción de la superficie, pero todos están provistos de un dispositivo especial que permitia su despliegue inmediato. Los principales paracaídas de este tipo son los paracaídas: Hervieu Cremoux, Dangy-Baillet, Bonnet y Ochs.

El paracaída Gaston Hervieu es el primero que ha dado resultados satisfactorios. Las experiencias empezadas en Agosto 1910 en Boulogne-sur-Mer, han sido repetidas en 1911 en la Torre Eiffel, ante comisiones oficiales del Ministerio de Guerra, de la Cámara de diputados, del Consejo Municipal, etc., convocados por la Liga Nacional Aeronáutica. En tres partes diferentes, el paracaídas descendió a una velocidad de 4 metros, seguido de un segundo maniquí que pesaba 75 kgm. que se había lanzado de un aeroplano que marchaba a una velocidad de 60 kms. por hora.

La característica del aparato Hervieu, es la existencia a lo largo de toda la circunfe-

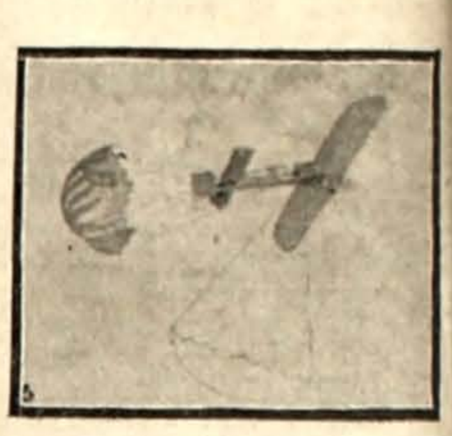

Cómo se despliega un paracaídas flexible

rencia exterior de la superficie del paracaída de una serie de resortes solidarios los unos de los otros. Cuando el aparato no está desplegado se halla encerrado en una caja y los resortes dispuestos de manera a tender la circunsferencia del paracaída, están fuertemente comprimidos.

Queremos desplegar el paracaídas: se apoya sobre un declive que abre la caja; los resortes se extienden violentamente, el aparato está ahora protejido por la caja y se abre enteramente en menos de un segundo.

Es decir, que podemos hacerlo funcionar útilmente aunque nos encontremos á algunos metros del suelo.

Muy bien estudiado por su inventor, que lo ha ensayado tirándose repetidas veces de un globo, a la altura de 1,500 y 2,000 metros, y ha efectuado así más de 30 descensos, todos sin incidentes; cada paracaídas constituye una excelente solucion del problema.

Un gran número de inventores han seguido la vía en la cual Mr. Hervieu se ha empeñado y sus aparatos no se diferencian de los otros más que por el modo de desplegar automáticamente su velamen. En los sistemas Dangy-Baillet, Cremoux, se emplea el aire comprimido para llegar a este resultado. Una especie de gruesa espiral de latón hinchada de aire cruza todo el largo de la perisferia del aparato; cuando este es libertado la espiral se extiende al viento la superficie plegada. En el sistema Bonnet la espiral no está dispuesta nada más que sobre una parte de la circunferencia exterior; no es en efecto, indispensable abrir inmediatamente todo el aparato, porque el viento que penetra con violencia adentro se encarga instantáneamente de abrirlo.

El paracaída Bonnet lleva en el centro un agujero de 14 cmts. y tres circunferencias de telas diferentes: la circunferencia de la perisferia es de una tela de seda casi impermeable; la del medio, al contrario, deja filtrar el aire. Y la circunsferencia del centro es toda impermeable. Gracias a esta disposición se suprimen los efectos de dos remolinos de la hélice que retardan el despliegue del aparato.

Nos quedan, en fin, los paracaídas flexibles, los solos que hasta el presente han dado resultado y de los que el más célebre es el paracaídas Bonnet, ensayado con un gran suceso por el aviador Pégoud en las condiciones que corresponden exactamente á las de la realidad. Todos estos paracaídas derivan del paracaídas de Gastón Hervieu; no llevan ninguna disposición particular, aun mismo en la construcción de la superficie, pero todos están provistos de un dispositivo especial que permite su despliegue inmediato. Los principales paracaídas de este tipo son los paracaídas Hervieu, Cremoux, Dangy, Baillet, Bonnet y Ocha.

El paracaídas Gastón Hervieu es el primero que ha dado resultados satisfactorios. Las experiencias empezadas en Agosto de 1910 en Boulogne sur Mer, han sido re-

El paracaídas Bonnet replegado sobre el aeroplano, antes de la partida

petidas en 1911 en la Torre Eiffel, ante comisiones especiales del Ministerio de la Guerra, de la Cámara de diputados, del Consejo Municipal, etc., convocadas por la Liga Nacional Aeronáutica. En tres partes diferentes, el paracaídas descendió á una velocidad de 4 metros seguido de un segundo maniquí que pesaba 75 kgs. que se había lanzado de un aeroplano que marchaba á una velocidad de 60 kms. por hora.

La característica del aparato Hervieu, es la existencia á lo largo de toda la circunferencia exterior de la superficie del paracaídas de una serie de resortes solidarios los unos de los otros. Cuando el aparato no está desplegado se halla encerrado en una caja, y los resortes dispuestos de manera á tender la circunferencia del paracaídas, están fuertemente comprimidos.

Queremos desplegar el paracaídas: se apoya sobre un declive que abre la caja; los resortes se extienden violentamente, el aparato está ahora protejido por la caja y se abre enteramente en menos de un segundo.

...decir, que podemos hacerlo funcionar ...mente aunque nos encontremos á algu... metros del suelo.

...uy bien estudiado por su inventor, que ha ensayado tirándose repetidas veces ...un globo, á la altura de 1.500 y 2.000 ...ros, y ha efectuado así más de 30 des...sos, todos sin incidentes; este paracaí... constituye una excelente solución del ...blema.

...n gran número de inventores han se...o la vía en la cual Mr. Hervieu se ha ...peñado, y sus aparatos no se diferen... de los otros más que por el modo de ...plegar automáticamente su velamen. En ...sistemas Dangy, Baillet, Cremoux, se ...lica el aire comprimido para llegar á ... resultado. Una especie de gruesa es...l de latón hinchada de aire cruza todo ...argo de la perisferia del aparato; cuan... éste es libertado la espiral se extiende ...iendo la superficie plegada. En el sis...a Bonnet la espiral no está dispuesta ...a más que sobre una parte de la cir...ferencia exterior; no es, en efecto, in...pensable, abrir inmediatamente todo el ...rato, porque el viento que penetra con ...lencia adentro se encarga instantánea...nte de abrirlo.

...l paracaídas Bonnet lleva en el centro ... agujero de 14 centímetros y tres cir...ferencias de telas diferentes: la circun...encia de la perisferia es de una tela de ...a casi impermeable; la del medio, al ...trario, deja filtrar el aire, y la circun...encia del centro es toda impermeable. ...acias á esta disposición se suprimen los ...ectos de los remolinos de la hélice que ...ardan el despliegue del aparato.

...En el paracaídas de Ochs, ensayado en ...chefort, después en la Torre Eiffel, la ...ertura es forzada por un sistema de aros ...tálicos solidarios del paracaídas, y que ...án comprimidos en la caja cuando el ...arato está en reposo.

...El éxito de la tentativa de Pégoud no ... por otra parte, más que un impulso ha...a la soñada solución de la seguridad del ...roplano. Así como lo dijo M. Quinton: es ...cesario salvar á la vez el piloto y el aero...ano, si es posible. En efecto, el paracaí...s de Mr. Bonnet tiene alrededor de 11 ...tros de diámetro. Conduce á tierra un ...sajero que pese 75 kgs. á una velocidad ... 2 metros por segundo. Ahora, las leyes ... resistencia en el aire son claras: á una ...locidad doble, el mismo paracaídas lle...rá un peso cuádruple; á una velocidad ...iple y peso, será nueve veces más grande. ...l paracaídas de Mr. Bonnet conducirá por ...nsiguiente á tierra, á una velocidad de ... metros por segundo, un peso de 300 kgs. ...á una velocidad de 6 metros por segun...o, un peso de 675 kgs.

Un paracaídas de 13 metros de diámetro ...nducirá al suelo con una velocidad de 5 ...etros por segundo, un aparato que pese ...000 kgs. Estos resultados son muy inte...santes, no solamente desde el punto de ...sta de la propia seguridad, sinó también ...sde el punto de vista de la maniobra del ...roplano.

En efecto, en los aparatos "ultra-rápidos" ...ue usan actualmente, que marchan a 150 ...m. por hora, es necesario para hacer ate...rrisaje sin peligro un campo llano y sin ...bstáculos sobre un recorrido de 400 a 600 ...mts., que se encuentran raramente. Al con...trario, empleando el paracaídas se desplie...a en el momento de aterrizar, la superficie, ...or lo tanto pasa bruscamente de 14 mts. ...a 100 mts. 2 y se puede descender verti...almente en un campo de superficie muy ...ccidentada.

Así, la cuestión del paracaídas, es más ...mportante de lo que se cree, y podemos es...perar que pronto será no solamente un apa...rato de salvación, sinó todavía un órgano de ...maniobra al mismo título que las alas y el ...timón.

H. Vigneron.

PARQUE CENTRAL

La fuente ornamental

La Intendencia comunicó ayer á la Comisión del Parque Central que había sido firmada la escritura con el arquitecto Cordier, vencedor del concurso celebrado para la construcción de la fuente ornamental á colocarse en el futuro Parque Central.

En dicha escritura se ha establecido que la obra deberá ser terminada dentro de los 18 meses contados desde el acto de la firma de la escritura, en la cual se han consignado todas las cláusulas relacionadas con la forma en que deberá ser llevada á cabo la obra, cuyo costo es de veinte y cinco mil pesos.

El arquitecto Cordier partió ayer mismo para Europa, desde donde recibirá todas las indicaciones que le formule la Comisión del Parque Central sobre el particular.

INTENDENCIA MUNICIPAL

El despacho de ayer

1. Club de Cazadores presenta los croquis demostrativos de las instalaciones de un stand de tiro y de sus condiciones de relación con los alrededores. Vuelva á la Dirección de Obras Municipales.

2. A informe de la Dirección de Salubridad, un escrito de don C. Pingarnan referente á la intimación que se le ha hecho de construir cerco y vereda en el frente de un terreno de la calle Estanzuela.

3. En vista al Asesor Municipal las actuaciones referentes á una queja presentada por don Ramón Martínez contra la Oficina de Rodados.

4. Se dispone que la Dirección de Obras Municipales establezca el deslinde preciso de una parcela de terreno perteneciente á don R. Pacheco, con frente á la calle Sierra, que debe ser adquirida para la regulación de la línea de dicha calle entre las de Nicaragua y Madrid.

5. Se manda proveer al Jefe Técnico de Parques y Jardines de los materiales que solicita para las obras de refacción de los techos y los balcones del edificio de Administración del Prado.

6. A liquidar el presupuesto de la Comisión Auxiliar del Paso del Molino correspondiente al mes de Enero.

7. Comisión Auxiliar del Pantanoso por autorización para invertir en mejoras locales el producido de la venta de leña procedente de la extracción de algunos árboles. Se eleva á la H. Junta para resolución.

8. Con informe de la Comisión Auxiliar del Paso del Molino, vuelve á consideración de la H. Junta el expediente promovido por don Antonio Arrizabalaga por permiso de ocupación de un terreno municipal.

9. B. Cedres, por la sucesión Teodoro N. Kubisen, solicita se le declare si le sería concedido un permiso de edificación en terreno cuya ubicación indica, en el caso de que se dispusiese á solicitarlo. Pase á informe de la Dirección de Obras Municipales.

10. A. Illa, solicita se autorice la extracción de un árbol de la acera correspondiente á su domicilio, calle Lavalleja 1818. Informe el jefe técnico de Parques y Jardines.

11. M. Mendoza Silva, por permiso para instalar una carpa en la playa de los Pocitos. Con informe de la sección Parques y Jardines, se eleva á la H. Junta para resolución.

12 y 13. A resolución de la H. Junta, igualmente informadas por la sección Parques y Jardines, dos solicitudes de don Ernesto Polverini sobre permiso para instalación de dos aparatos para diversiones en el Parque Urbano.

María Teresa Scilini de Fascioli
(Q. E. P. D.)
Falleció en la paz del Señor ayer 25 de Octubre de 1913

Alejandro Fascioli, esposo; Juan Pedro Isaac, Alejandro Vicente, María Corina, Oscar Arturo y Abelardo, hijos; Pedro Scilini, padre; Rosa, Juan, Luisa, Pedro Domingo, María y Alejandro, hermanos; hermanos políticos, abuela, tíos, sobrinos y demás deudos invitan á las personas de su relación para el sepelio de dicha finada que tendrá lugar hoy domingo 26 á las 4 p. m. Atención que agradecerán.—Casa mortuoria: calle Cerro Largo N.o 1986.—Se ruega no enviar coronas. — Unica invitación. — (Empresa: Cochería del Carmen).

14. Nicolás Calcagno, por ampliación del plazo acordado para ejecutar diversas obras ordenadas por la Dirección de Salubridad en un terreno de las calles San Fructuoso y Mendoza. Pase á informe de la nombrada dependencia.

15 y 16. A Contaduría para su liquidación, los presupuestos del mes en curso, correspondientes á las Comisiones Auxiliares de Colón y de Santiago Vázquez.

17. Manuel Gómez Tróans, por autorización para instalar carpas de alquiler en la plaza de los Pocitos. Se eleva á resolución de la H. Junta.

18. Orden de pago por ps. 16.50 á favor de don José Pérez por retribución de servicios prestados en la Dirección de Salubridad, durante el mes de Setiembre.

19. Nota á la Dirección de Contaduría comunicándole á sus efectos los términos del contrato firmado con el escultor don E. Cordier sobre ejecución de una fuente ornamental para el Parque Central.

20. y 21. A liquidar, los presupuestos de las Comisiones Auxiliares de Melilla y del Paso de las Duranas correspondientes al me en curso.

22. Se resuelve dar vista á los señores E. Acquarone y Cía. de lo informado por la Dirección de Obras Municipales en las actuaciones relacionadas con la pavimentación de varias calles de los Pocitos.

23. Con resolución á la Dirección de Contaduría nota del señor Contador don A. Cámpora solicitando licencia por razón de enfermedad.

24. Diligenciado, vuelve á la Escribanía de Gobierno y Hacienda á efectos de escrituración el expediente relativo á enagenación en favor del señor José A. Fereyra de una fracción de terreno municipal con frente al camino de Propios.

25. Al procurador Municipal para que ejercite las acciones que al caso correspondan pasa con antecedentes una cuenta por pavimento construído en el frente de una propiedad de la calle Pereyra entre General Artigas y Ellauri, cuyo propietario se niega á satisfacer su importe.

26. Se comunica por nota á la Comisión del Parque Central haberse firmado en la fecha la escritura de contrato con el escultor don Enrique Cordier para la ejecución de una fuente ornamental destinada á dicho Parque de acuerdo con las bases del concurso celebrado.

CAMINO BURGUES

EL PAVIMENTO

La Intendencia ha resuelto someter nuevamente a consideración de la Junta el asunto relacionado con el pago de una parte de la obra ejecutada en el Camino Burgues que se refiere a la pavimentacion de éste frente a la propiedad de la sucesion Figari.

El contratista señor Francisco Molinari (hijo) ha presentado un escrito reclamando de la resolución que se había adoptado sobre el particular y que se refiere á la percepción de una parte del cobro de la obra realizada frente al predio de dicha sucesión, habiendo la Dirección de Obras Municipales informado en la cuestión.

Instrucción Primaria

Los exámenes escolares

En la sesión que celebrará mañana la Comisión Departamental de Instrucción Primaria, que preside el ingeniero Leopoldo Peluffo, uno de los asuntos más importantes á tratarse, será el relativo á la organización de los próximos exámenes anuales de las escuelas públicas.

El vocal de la Comisión referida, doctor Ildefonso García Acevedo, de acuerdo con la misión que aquella le confiara, presentará la nómina de los veintiún examinadores rentados, cuya designación se le confiara, nómina que se halla ya pronta y en la cual figuran, entre otras, las siguientes personas:

Señoras María Viera de Abella, Angélica García de Alsina y Adelina G. de Roldós; señoritas Magdalena Daquó, Ercilia Dellorchio, Argila Cayssials, Nilda Castelluci, Aida Farell, Aurelia Viera, Juana Pugni, Juana Artigalá, Juana Irigaray, Teresa D. Buscazzo, Elena Antola y Ofelia Scarzolo, y señores Julio de la Fuente, Manuel Nieto y Clavera, Antonio Camacho y José María Castro.

Casi con toda seguridad, los exámenes se iniciarán el 20 de Noviembre entrante.

Sesión de la Dirección General

Bajo la presidencia del señor Inspector Nacional Dr. Don Abel J. Pérez y con asistencia de los señores vocales doctores Piaggio, Sáenz de Zumarán, Varela y Pereira Núñez sesionó ayer la Dirección General de Instrucción Pública.

He aquí las resoluciones adoptadas:

Propuesta

Proponer al Ministerio del ramo al señor José M. Castro, para ocupar en propiedad el cargo de maestro de la Escuela de 2.o grado, para varones, número 1, de la capital, en virtud de haber resultado vencedor del respectivo concurso.

Concurso

Llamar a concurso, con plazo hasta el 31 de Julio próximo ,para proveer en efectividad, al dirección de la Escuela rural N.o 24 del departamento de Artigas.

Tribunal de un examen práctico

Designar a las señoritas Agustina Altuna y Amabilia C. Ponce, para constituir el Tribunal del exámen práctico de 1er. grado, de las aspirantes señoritas María Amestoy y Delia Alvarez.

Nombramiento

Nombrar a las señoritas Isabel Puig y Ema Rodríguez Brito, para componer el Tribunal del examen práctico de primer grado, de las aspirantas señoritas Elvira F. Ramos y Adela P. Ramos.

Traslado de ayudantes

Pasar á informe del doctor Varela, para dar forma á resolución acordada, una nota de la Comisión de Instrucción Primaria de Montevideo(sobre traslado recíproco de las ayudantes señoritas Margarita E. Ubarne y Clemencia Rolenco.

A informe

Elevar al Ministerio del ramo, á los efectos de la resolución dictada, el expediente relativo al estado de conservación en que se encuentra el edificio escolar de La Paz (departamento de Colonia).

Dineros escolares

Disponer la publicación del estado demostrativo del movimiento de los dineros escolares en el mes de Septiembre ppdo. Dicho estado ha sido elevado á la Contaduría.

Devolución

Se dispuso que fuera devuelto á la Intendencia Municipal, con el informe solicitado, el expediente relativo á la reparación del edificio de la ex quinta de Castro, que será ocupado pro una escuela pública.

Al Ministerio de Instrucción Pública

Proponer al Ministerio nombrado á la señora Amparo Prado de Martínez, para desempeñar, en propiedad, el cargo de maestra de la escuela rural número 6, de Montevideo, en virtud de haber resultado vencedora en el respectivo concurso.

Traslado de escuelas

Autorizar á la Comisión de Instrucción Primaria para trasladar á la Estación Sarandí ó Cuareim, algunas de las escuelas rurales de Tomás Gomensoro.

Terreno escolar

Elevar al Ministerio respectivo, á los efectos de la resolución dictada, el expediente relativo á la mensura del terreno escolar de Partido Norte (departamento de Maldonado).

Renuncia aceptada

Aceptar la renuncia presentada por la señorita Emilia Rossi, del cargo de maestra interina de la escuela rural número 43 de Canelones.

Designación

Hacer saber á la Contaduría que la Comisión de Instrucción Primaria de Minas designó á la señorita Dolores Ricci para desempeñar el cargo de ayudante de la escuela rural número 37, en reemplazo de la señorita Vicenta Ubredo.

EN LOS POCITOS

El loop de La Transatlántica

La Dirección de Obras Municipales elevó ayer a la Intendencia un escrito de La Transatlántica significando que en vista de habilitarse en los próximos días del mes entrante el loop de la línea a Pocitos, no será posible como hasta ahora depositar en la calle Juan Benito Blanco los coches de reserva indispensables especialmente en las noches de moda y en los días de fiestas para el rápido descongestionamiento de la playa.

Como es notorio el público que allí acude en el espacio de varias horas pretende por lo general regresar al centro en determinados momentos y de ahí la conveniencia de establecer servicios amplios pues resulta materialmente imposible tener a determinada hora un número suficiente de wagones como para complacer los deseos de los viajeros.

Es por esas consideraciones que La Transatlántica pide se le permita completar el loop aludido con un trozo de vía muerta y un empalme en la calle Gadea de acuerdo con el plazo que ha presentado al efecto. Ese empalme arrancará del Bulevar España doblando por la calle Gadea y cruzando la de República, seguirá por la Avenida Brasil hasta tomar la de Juan Benito Blanco.

POLICIA

UN INFANTICIDIO

Madre que arroja su hijo recién nacido á un algibe

En una forma verdaderamente casual fué descubierto ayer un infanticidio cometido hace quince días.

Una de las personas que habitan la casa calle Yaguarón núm. 1386, al aproximarse al borde de un algibe, de cuyas aguas no se hace uso desde mucho tiempo atrás, notó con la sorpresa que es de imaginarse, que flotando sobre ellas estaba el cuerpo de una criaturita, completamente desnudo.

De inmediato el hallazgo fué puesto en conocimiento de la policía de la 3.a sección, la que, después de comunicar lo ocurrido al Juez de Instrucción de turno doctor Lapoujade, y al médico de servicio doctor Costa, procedió á hacer las averiguaciones del caso.

Sospechóse desde el primer momento que se trataba de un infanticidio y en consecuencia la policía, después de haber interrogado á varias personas de la casa, detuvo á una sirvienta que allí presta sus servicios, de nombre Carmen Ema Pan.

No fueron necesarios muchos esfuerzos para llegar al completo esclarecimiento de lo ocurrido.

Carmen, desde que se le hizo la primera pregunta, confesó ser ella quién había dado á luz una criatura del sexo masculino, diciendo también que había nacido sin vida, por lo que la había arrojado al algibe, con el fin de que el hecho pasara desapercibido para sus patrones, pues temía que si ello llegara á su conocimiento, fuera despedida de la casa.

No satisfizó completamente esta primera declaración á la policía, y siendo instada Carmen á decir la verdad, concluyó por declararse autora de la muerte de la criatura, la que había arrojado viva al algibe, á fin de que sus llantos no fueran sentidos.

La desnaturalizada madre, sin inmutarse, narró, al Juez de Instrucción, todos los incidentes del nacimiento y muerte de su hijo.

Extraído el cuerpo del fondo del algibe, por orden del citado magistrado se le practicó la autopsia, por los médicos forenses doctores Costa y Felippone, comprobándose ser cierto lo dicho por Carmen, en cuanto al fallecimiento, no encontrándose señales que indicaran hubiera sido muerto por ésta, pues el fallecimiento se había producido por la asfixia por sumersión.

Carmen Pan, que es española, soltera, de 28 años de edad, había entrado al servicio de la familia que habita la mencionada finca, hace cinco meses.

En vista de que se encuentra enferma el doctor Lapoujade ha dispuesto pase á asistirse en calidad de presa al Hospital Maciel, de donde será pasada á la Cárcel de Mujeres.

OTRA PARA EL JEFE POLITICO

DENUNCIA DE UN CHAUFFEUR

El chauffeur Alberto Vaccaro, domiciliado en la calle Agraciada núm. 427, se apersonó anoche en nuestra redacción para formular la siguiente denuncia:

Había dejado, ayer á medio día, el auto que gobierna, señalado con el núm. 586, frente á la plazoleta del Teatro Solís, dirigiéndose á almorzar á uno de los restaurants ubicados en la vereda norte de la calle Buenos Aires, desde donde podía ver su carruaje.

A poco de estar allí, llega un agente de la 2.a sección, y, como considerase infracción el que Vaccaro abandonara allí su coche, lo llevó á la comisaría.

Allí se le notificó que había incurrido en una infracción penada con cuatro pesos de multa, y ya se hallaba dispuesto el chauffeur á satisfacerla cuando intervino el subcomisario, el que sin más ni más toma á golpes al chauffeur arrojándolo al suelo y dándole dos punta piés en la cara, de resultas de los cuales, presenta Vaccaro dos contusiones, una sobre el párpado derecho y la otra en la barba.

Las señales aún frescas, pudieron ser observadas anoche por el cronista y varias otras personas de la redacción de este diario.

Nos dijo, además, que el referido subcomisario le había hecho encerrar después en uno de los calabozos, de donde fué sacado para ponerlo en libertad á las once de la noche.

OTRAS NOTICIAS

RATERO PRESO

El agente de investigaciones Juan Catalurdi aprehendió ayer al sujeto Noé Olivera, autor del robo de un traje, propiedad de Juan Francisco Velázquez, domiciliado en la calle Recinto núm. 417.

El ratero Olivera será remitido hoy á la Cárcel Central á disposición del Juez competente.

EL COMISARIO DE LA 12.a

Encuéntrase enfermo de suma gravedad el señor Manuel Vila, comisario de la 12.a sección.

La casa del apreciable empleado, se ha visto, por este motivo sumamente visitada por las personas de su amistad.

Farmacias de turno

Farmacias que se encuentran abiertas al servicio público todo el día domingo 26 de Octubre:

TERCER TURNO

Ciudad Vieja—Imperial, calle Sarandí esq. Pérez Castellanos; Tapie, 25 de Mayo núm. 250; Doyen, Sarandí núm. 478 (al lado del Correo); Demarchi, Cerrito esquina Ituzaingó.

Ciudad Nueva — Cranwell (Sucursal), calle 18 de Julio N.o 837; Colón, calle Andes esq. Canelones; De la Bolsa, Uruguay esq. Andes; Del Globo, 18 de Julio núm. 141; Del Mortero, Soriano esq. Avenida de la Paz; Nueva York, Uruguay esq. Avenida General Rondeau; Nueva, 18 de Julio esquina Yí; Central-Uruguaya, Canelones esquina Yaguarón.

Cordón—Guerra, calle Uruguay esquina Tacuarembó; Del Cóndor, Durazno esquina Tacuarembó; Rey (Sucursal), 18 de Julio esq. Gaboto; Mercedes, Mercedes esquina Sierra; Bañales, Juan D. Jackson esquina Canelones; Popular, Rivera esquina Municipio; Bianchi, 8 de Octubre 138.

Pocitos—De los Pocitos, calle Pereyra esq. Artigas.

Aguada—Solís, calle Miguelete esquina Yaguarón; Bosque, Miguelete esq. Justicia; Charcot, Sierra esq. Madrid; Argerich, Agraciada núm. 370.

Villa José M. Muñoz—Española Avenida General Flores esquina Blandengues.

Reducto—Bulla, calle Reducto núm. 196.

Arroyo Seco — Sarandí, calle Agraciada núm. 714a.

Paso del Molino—De la Agraciada, calle Continuación Agraciada núm. 132.

Unión—Paladino, calle 18 de Julio 193.

MARITIMAS

El fondeadero de vapores

La Capitanía del Puerto ha resuelto adoptar algunas resoluciones tendientes á evitar la forma y situación inconveniente en que fondean los vapores en el antepuerto é interior del puerto.

Las dragas cuando no se hallan en funciones deberán dejar el espacio libre, fondeando en un punto donde no obstaculicen la navegación.

Igual procedimiento se observará con los buques en general que entren á efectuar operaciones, para lo cual se dará instrucciones al práctico mayor, quien, en caso de que un práctico haya fondeado un buque en un punto no habilitado al efecto, deberá ordenar inmediatamente el cambio de fondeadero. El práctico contraventor incurrirá en la pena que se establecerá.

Esta resolución la adopta la Capitanía por los continuos abusos que se cometen y á fin de evitar posibles colisiones.

El cañonero "18 de Julio"

Mañana regresará de las costas del Este el cañonero "18 de Julio" que se halla efectuando el crucero en viaje de estudios prácticos.

Después de aprovisionarse y de permanecer 48 horas en el puerto, volverá á salir con dirección al Oeste, debiendo llegar hasta Paysandú, visitando de paso las islas que se encuentran en el trayecto.

Marinero herido

A bordo de la lancha "Fenix" el marinero Joaquín Cavalli se hallaba ayer ocupado en el arreglo del timón. A causa de un mal movimiento sufrió un fuerte golpe en el pecho siendo derribado sobre la cubierta.

Las lesiones internas que le produjo el golpe, le hizo perder el conocimiento, siendo desembarcado y conducido al Hospital Maciel.

Movimiento en el puerto

Vapores entrados ayer:

Río de la Plata, Roma, Eolo, Gordonia, de Buenos Aires; S. Morganta, de Rosario; Highland Corrie, de La Plata; Burgundy, de Liverpool; Minneburg, de Bremen; Marte, de Torre Vieja; Príncipe Umberto, de Génova; Geford, de Nueva York; Salus, de Mercedes; Rocha, de Santa Lucía; Markeburg, de Rosario de Santa Fe.

Salidos:

S. Margarita, para San Vicente; H. Carrie, para Liverpool; Harmodius, Herminius, P. Umberto, Royal, para Buenos Aires; Cavour, para Havre; Salvor, para Maldonado; Gifford para La Plata.

Veleros entrados:

Barca noruega Breamar, de Paysandú; Pericles, id. de Bridgewoler; Negada, id. de Cardiff.

Salieron:

Breamar, para Liverpool; fragata Carradale, para Adelaide; paylebot Ideal, para Concepción del Uruguay; balandra Flor del Mar, para Santa Lucía.

El vapor "Alcalá"

Procedente de Southampton, entró anoche á las 10 y 30 al puerto y atracó en el murallón de la Dársena I, el vapor inglés "Alcalá".

Condujo 28 pasajeros, correspondencia y 150 toneladas de carga.

Descargó directamente de las bodegas al depósito de Aduana número 2.

Terminó sus operaciones á las 2 y 50 a. m. saliendo para Buenos Aires.

"Ducca degli Abruzzi"

De Buenos Aires y en tránsito para Génova, pasó anoche á las 9 por la rada, este vapor italiano.

Desembarcó el práctico y continuó su viaje.

Vapores fluviales

Salieron anoche para Buenos Aires, Salto y escalas, los vapores Río de la Plata, Roma y Eolo, con 317 pasajeros.

Vienen hoy: Río Uruguay, Madrid y Londres.

Victor

Victor I, $30.o/u
Otros modelos desde $13.o/u á $120.o/u

El mayor placer que se obtiene de la posesión de cualquier instrumento de música consiste en poder oir, cuando quiera que lo desee, la mejor música del mundo, cantada é interpretada por los más célebres artistas del mundo.

De todos los instrumentos que existen, únicamente la Victor y Victor-Victrola le traen esta música exquisita con toda su belleza.

Únicamente mediante el uso de estos instrumentos, en combinación con los Discos Victor, es posible obtener el rico, claro, natural y melodioso tono Victor, el cual ha llegado á ser el ideal en el mundo musical.

Cualquier revendedor Victor, en cualquier ciudad del mundo, se complacerá en tocarle cualquier música Victor que Vd. desee oir, y le mostrará tambien la maravillosa Victor-Victrola.

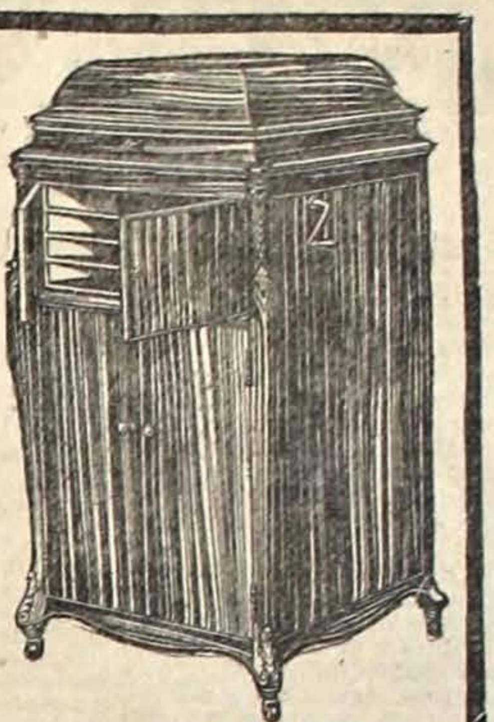

Victor-Victrola XVI, $250.o/u
Otros modelos desde $17.o/u á $200.o/u

Victor Talking Machine Co., Camden, N. J., E. U. de A.

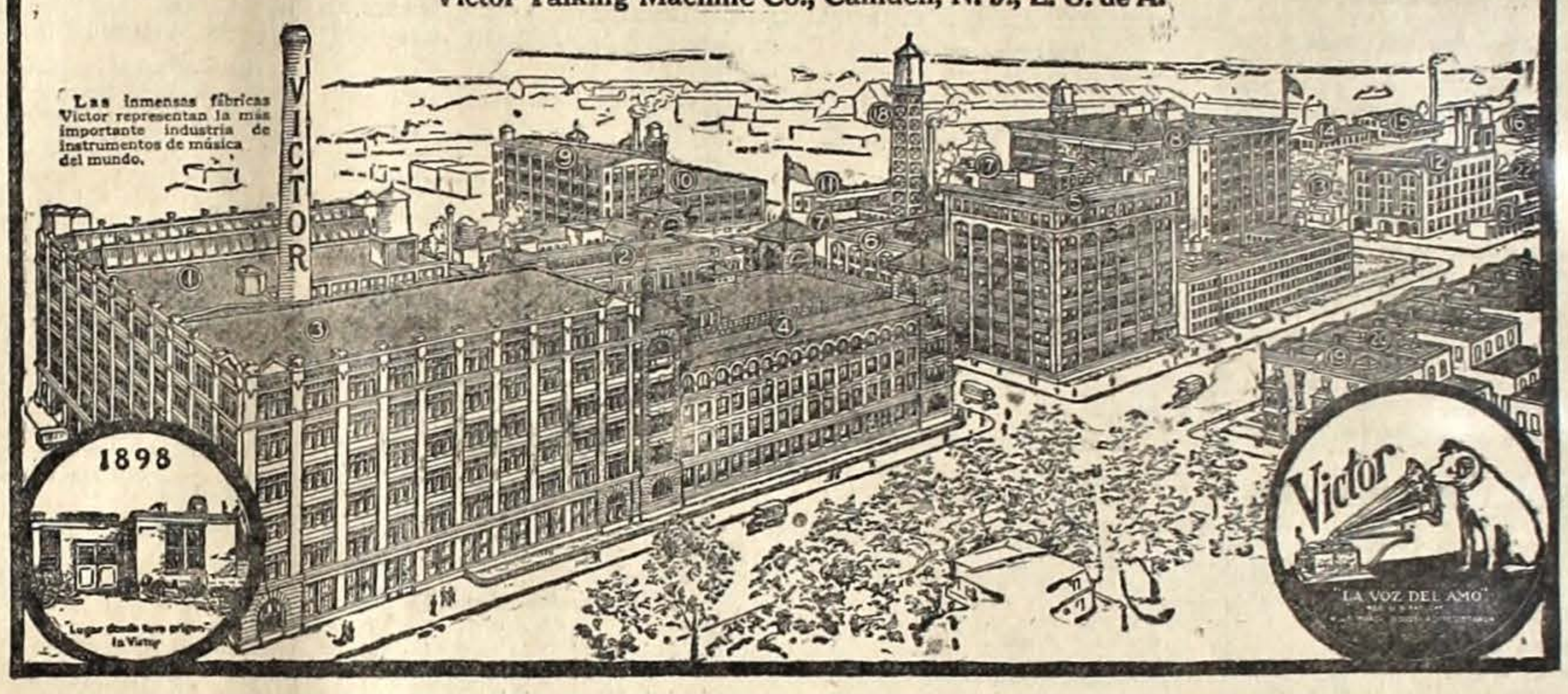

UNICOS AGENTES EN EL URUGUAY
DE LOS GRAMÓFONOS Y DISCOS
"VICTOR"
DELLAZOPPA Y MORIXE-Plaza Independencia, 733 (Norte)-Sarandí, 64
4965-1p.

EN EL MUNDO DE LOS NEGOCIOS

OTRO CONVENIO

LOS SALADERISTAS DEL LITORAL

Desde hace algunos días venían circulando noticias de un convenio que se había celebrado, bajo absoluta reserva entre los saladeristas del litoral.

Según informes que hemos podido obtener, ese convenio tendría por objeto establecer el compromiso de que ninguno de los establecimientos del litoral, ni uruguayos ni argentinos, iniciara sus faenas hasta después del 1.o de Diciembre próximo.

También se nos dice que se ha hablado algo de limitación de matanzas y se nos agrega que los establecimientos de Liebig's—Fray Bentos y Colón—han aceptado el acuerdo establecido.

De manera pues, que la zafra saladeril, comenzará tarde, puesto que no es probable que los demás establecimientos, se anticipen á la fecha que han señalado los saladeristas del litoral para iniciarla, causas de sobra, existen para ello.

Mercados brasileños de tasajo

SU SITUACIÓN

RIO, BAHIA Y PERNAMBUCO

He aquí los despachos telegráficos que se han recibido, dando cuenta de la situación de los más importantes mercados brasileños consumidores de tasajo:

Río de Janeiro, 25—Existencia: Río de la Plata 1.980.000 kilos; Río Grande, 180.000 id.—Total: 2.160.000 kilos.

Precios por kilo: mantas y postas, de 940 á 1060 reis; puras mantas, de 1.100 á 1260 id.

Mercado estable.—Sequeira Veiga y Cía.

Bahía, 25—Existencia: Río de la Plata, 162.000 kilos; Río Grande, 585.000. Total: 747.000 kilos.

Precios por kilo:

Lanas del Río de la Plata: mantas y postas, de 1,000 á 1120 reis. Mercado sostenido. No hay puras mantas.

Carnes de Río Grande: de 1000 á 1080 reis. Mercado firme.—Magalhaes y Cía.

Pernambuco, 25—Existencia: Río de la Plata, 404,360 kilos; Río Grande, 900.—Total: 405.260 kilos.

Precios: de 960 á 1140 reis el kilo, incluso puras mantas.

Mercado firme. — Guimaraes, Oliveira y Cía.

BALANCES BANCARIOS

He aquí los últimos balances publicados por los bancos de Inglaterra y Francia, correspondientes á la semana que acaba de terminar:

Banco de Inglaterra

El encaje de oro y plata asciende á 36.800.000 libras esterlinas, contra libras 36.000.000 en la semana pasada.

El fondo de reserva arroja un balance de 26.600.000 libras esterlinas, comparado con 25.600.000 libras en la semana anterior.

Los billetes en circulación ascienden á 28.700.000 libras esterlinas, contra libras 28.800.000 en la semana precedente.

Los depósitos del público alcanzan á 47.100.000 libras en la semana anterior.

Los descuentos efectuados durante esta semana ascienden á 24.900.000 libras esterlinas, contra 24.800.000 libras en la semana pasada.

La proporción entre el fondo de reserva y las responsabilidades asciende á 56 14 por ciento, comparado con 45 1|2 por ciento en la semana anterior y 49 1|2 por ciento en esta misma semana de 1912.

Banco de Francia

Los billetes en circulación arrojan un balance de 5.670.000.000 de francos, contra 5.781.000.000 en la semana pasada.

Los adelantos del banco al tesoro contra bonos de tesorería alcanzan á 333.000.000 de francos, comparado con 262.000.000 en la semana anterior.

Las cuentas corrientes arrojan un balance de 533.000.000 de francos, contra 462.000.000 en la semana precedente.

El total de metálico en caja asciende á 3.467.000.000 de francos oro y 637 millones plata, comparado con 3.464 millones oro y 633.000.000 plata en la semana anterior.

Las letras descontadas durante la semana arrojan un balance de 1.486 millones de francos, contra 1.461.000.000 en la semana pasada.

La proporción entre el metálico existente y los billetes en circulación alcanza á 73.38 por ciento, comparado con 73.59 por ciento en la semana anterior y 74.03 por ciento en esta misma semana de 1912.

Comercio de tasajo

EL MERCADO DE CUBA

Las noticias que llegan por el último correo de Cuba, son, más que poco satisfactorias, verdaderamente alarmantes. El comercio de carne tasajo en la isla, atraviesa por una situación crítica. El consumo ha disminuido considerablemente y se da el caso raro de que la carne defectuosa sea el artículo alimenticio que compite con la carne de buenas condiciones. Y esta competencia de una apariencia absurda, tiene una explicación lógica: que el consumo, tiene un límite para la compra de este elemento alimenticio y prefiere cargar con mercadería defectuosa, á tomar las carnes de buenas condiciones á precios más elevados.

La disminución del consumo, trae como consecuencia inmediata la descomposición de las existencias buenas. De manera que los vendedores se ven obligados á ir liquidando sus lotes en la mejor forma posible, tratando siempre de evitar que lo que tienen en depósito sufran las contingencias consiguientes.

Además, el tasajo halla un competidor, en la propia carne cubana. Hoy se beneficia y se sala en Cuba, una proporción importante de ganado vacuno que, á los precios actuales, puede luchar, basta con cierta ventaja, con el tasajo que se importa.

Además, el consumo busca, en otros elementos alimenticios, la defensa de los precios elevados de la carne y con tal empeño los busca, que llega á encontrarlos y á satisfacerse con ellos, dada la economía que su costo le representa.

De esto se deduce, que las carnes crudas van resultando de difícil colocación, aún en los mercados que se hallan arrastradas por las leyes que impone la costumbre, de suerte que la deducción más acertada es, que si no se busca el medio de abaratar el tasajo, se perderán los mercados consumidores.

Un comerciante de La Habana, dice en los párrafos de una carta: "Si no es posible hacer carnes más baratas, será necesario realizar los embarques á consignación y aún así, con resultados dudosos".

Tal es la posición del comercio de carnes en la Isla de Cuba.

El señor Pedro C. Faccio

SU REGRESO

Ayer llegó, de regreso de su viaje á Europa, á bordo del trasatlántico italiano "Príncipe Umberto", el director-gerente del Banco Popular del Uruguay.

El señor Fáccio reanudará brevemente sus tareas al frente de la institución que él fundara y á la que ha dedicado toda su actividad y energías.

El mercado monetario inglés

Uno de los últimos correos, trae de Londres las siguientes interesantes informaciones, cuyas fechas alcanzan al 29 de Setiembre último, respecto de la situación del mercado monetario inglés, que puede considerarse el regulador financiero mundial:

"Apenas habíanse iniciado algunas probabilidades de que el dinero abaratería, con el nuevo conflicto balcánico, la demanda excesiva de oro para el Egipto, y las enormes compras de oro hechas por Alemania, los tipos de descuento han vuelto á subir, y de nuevo se nota en el mercado un sentimiento de desasosiego.

Esta nerviosidad se ha acentuado también mucho durante estos últimos días, por los disturbios obreros y por el temor de que dentro de poco ha de sufrir el país huelgas de obreros de grandes proporciones, que afectarán principalmente á todas las compañías de transporte y origiaarán lo sparos tan temidos en el comercio de todo el Reino Unido.

Se teme de un momento á otro una paralización completa en el tráfico comercial, y aunque esta circunstancia sería verdaderamente deplorable, habría posiblemente de sufrir el efecto de libertar los fondos que hoy se hallan invertidos en las industrias del país.

A esta situación se debe añadir la baja de casi todos los productos que constituyen la materia prima de los fabricantes, que da por resultado una cantidad de capital considerablemente menor que el que se necesita para las industrias, y este exceso de dinero afluiría seguramente al mercado en busca de inversión, ayudando á la baja de los tipos de descuento y al alza de los precios de los valores de Bolsa, en razón á las grandes compras para invertir capital.

De todos modos, la situación no es nada halagüeña en ningún mercado, y es de esperar que la vuelta de la confianza ha de dilatarse mucho aún, en detrimento de los negocios en general.

Los tipos de descuento del Banco de Inglaterra están al 4 1|2 o|o desde el 17 de Abril de 1913. Los de Francia al 4 o|o desde el 31 de Octubre de 1912, y los de Alemania, al 6 o|o desde el 14 de Noviembre del mismo año.

Han llegado á este mercado grandes remesas de oro en barras, que se han comprado casi en su totalidad para Alemania y Egipto, cotizándose á 100 francos la onza.

El precio de la plata sigue firme y con tendencias á subir, pues aunque se cotiza en plaza á 33 francos la onza, se han hecho muchas operaciones estos últimos días á 33.45 la onza, en los mercados de Londres y Liverpool.

Los mercados de café, cacao, azúcar y caucho, siguen de mal en peor, y el mercado del algodón atraviesa un período de crisis aguda. La lana y otros productos están muy flojos, pues los negocios que se hacen son insignificantes, y los precios fluctúan y tienden á bajar."

BOLSA

Montevideo, Octubre 25 de 1913.

Deuda Consolidada en Londres, 69.25.
E. de Conversión en París, 92.50.

1.a RUEDA

Deuda Consolidada

$ 9.400 para fin de mes	69.30 0|0
9.400 idem idem	69.30 "

Empréstito de Conversión

$ 3.730 para el 27	92.00 0|0

Banco Popular

600 acciones para fin de mes	105.60 0|0

Empréstito Brasilero

$ 1.000 para el 27	90.00 0|0
3.000 al contado	90.00 "

Certificados amortizables

$ 20.000 para fin de Noviembre	45.80 0|0

Títulos Hipotecarios—Serie N

$ 2.000 para el 27	88.80 0|0
2.000 idem idem	88.80 "
5.000 para el 28	88.80 "
10.000 para fin de Noviembre	89.50 "
10.000 para fin de mes	88.80 "
5.000 para el 27	88.90 "
7.000 idem idem	88.90 "
2.000 idem idem	88.90 "
10.000 para fin Noviembre	89.60 "

Títulos Hipotecarios—Serie M

$ 2.000 para el 27	89.30 0|0

2.a RUEDA

Deuda Consolidada

$ 4.700 para el 27	69.20 0|0
4.700 para fin de mes	69.20 "
$ 9.400 para fin de Noviembre	68.30 o|o
18.800 fin de mes	68.40 "
4.700 para fin de Noviembre	68.30 "
25.720 para fin de mes	69.30 "
1.880 para el 27	69.40 "
4.700 para fin de Noviembre	68.40 "
9.400 idem idem	68.30 "

Títulos Hipotecarios—Serie N

$ 5.000 para fin de mes	88.90 0|0
5.000 idem idem	88.90 "
$ 10.000 fin de mes	89.00 o|o
1.000 para el 27	88.90 "

Banco Popular

200 para fin de mes	106.20 o|o
400 idem idem	106.40 "
400 idem idem	106.40 "

DESPUES DE HORA

El mercado de títulos se presentó ayer en las mismas condiciones del día anterior. Se anotó solamente una suba de cierta importancia en el precio de las acciones del Banco Popular, que, después de terminada la segunda rueda, quedaban con compradores, para fin de mes, á 107.00, y vendedores á 107.20. Para fin de Noviembre se pagaba 108.20 y los vendedores pedían 108.40.

Para Consolidada habían compradores, para fin de mes, á 69.30, y vendedores á 69.50, y para fin de Noviembre se pagaba 68.20 y se vendía á 68.40, ex cupón.

Los Títulos Hipotecarios quedaron á los últimos precios de pizarra, entre comprador y vendedor.

COTIZACIONES COMPARADAS

FONDOS PÚBLICOS	DIA 24		DIA 25	
D. Consolidada	contado.	—	contado.	—
» »	mañana.	—	p. el 27.	69.30
» »	fin mes.	69.40	fin mes.	69.30
» »	fin Nbre	68.30	fin Nbre	—
E. de Conversión	contado.	—	contado.	—
» » »	mañana.	—	p. el 27.	92.—
» » »	fin mes.	—	fin mes.	—
T. Hipotecarios A	contado.	—	mañana.	—
» » B	contado.	—	mañana.	—
» » E	mañana.	93.40	mañana.	—
» » »	contado.	—	fin Nbre	—
» » F	contado.	—	mañana.	—
» » G	mañana.	—	fin mes.	—
» » »	contado.	—	fin Nbre	—
» » H	mañana.	—	mañana.	—
» » I	contado.	—	contado.	—
» » »	mañana.	93.40	mañana.	—
» » J	mañana.	—	mañana.	—
» » K	mañana.	—	mañana.	—
» » »	fin mes.	—	fin mes.	—
» » »	fin Nbre	—	fin Nbre	—
» » L	mañana.	—	mañana.	—
» » »	fin mes.	—	fin mes.	—
» » M	mañana.	—	p. el 27.	89.30
» » »	fin mes.	—	fin mes	—
» » N	contado.	—	contado.	—
» » »	mañana.	89.—	p. el 27.	89.80
» » »	fin mes.	—	fin mes.	—
» » »	fin Nbre	—	fin Nbre	89.50
A. B. Popular	mañana.	—	mañana.	—
» » »	fin mes.	—	fin mes.	—
» » »	fin Nbre	—	fin Nbre	106.40
C. A. del B. Hip.	contado.	—	contado.	—
» » »	mañana.	—	mañana.	—
» » »	fin mes.	—	fin Nbre	45.80
Deuda Amortble	contado.	—	mañana.	—
Deuda Interior	mañana.	96.—	mañana.	—
Obligs. Lux Elec.	mañana.	—	mañana.	—
Bonos de 12, 4 ob.	mañana.	—	mañana.	—
Emp. Brasilero.	mañana.	—	contado.	90.—
» » »	mañana.	—	p. el 27.	90.—
Acc. B. Italiana.	fin mes.	—	fin mes.	—
» » Crédito.	mañana.	—	mañana.	—
» » »	fin mes.	—	fin mes.	—
» » Comerci.	mañana.	—	mañana.	—
O. H. Cerv. Urug.	mañana.	—	mañana.	—

CAMBIOS

La semana finalizó con un día de calma para los negocios en giros sobre Europa.

El mercado queda muy firme, con escasa oferta de letras y tendencia á mayor alza en los tipos.

En lo que respecta al Brasil, la plaza permaneció también encalmada y con precios sin alteración.

El cambio bancario sobre Londres se mantuvo en el mercado de Río de Janeiro á 14 7|16 peniques por 1000 reis papel.

BOLSA DE BUENOS AIRES

Información telegráfica

Buenos Aires, Octubre 25 de 1913.

Cédula Argentina, 97.60.
Cédula Argentina, fin de mes, 97.70.
Pavimentación Semestral, $2.10.
Catalinas, 1115.
Catalinas, fin de mes, 1120.
Catalinas, para Noviembre, 1125.
Banco de Galicia, 95.
Banco El Hogar Argentino, 254.

CAMBIO EN B. AIRES

DIVERSOS PAISES	A 90 D/V COMERCIAL
Sobre Inglaterra	48 5/16
» Francia	5.07 1/4
» Alemania	4.12
» Bélgica	5.12
» Italia	5.03 1/2
» España	5.28
» Río Janeiro	14.853
» Estados Unidos	193.53

CAMBIOS BANCARIOS

TIPOS DE MOSTRADOR

	90 DIAS VISTA	VISTA
Londres	51 1/4	50 9/16
Francia	5.375	5.315
Bélgica	—	5.34
Italia	—	5.33
España	—	5.505
Alemania	4.37	4.30
Norte América	—	98

Por mayores cantidades

Londres	51 7/16	50 11/16
Francia	5.365	5.33
Bélgica	—	5.345
Italia	—	5.345
España	—	5.61
Alemania	4.375	4.315
Norte América	—	97.90

Sobre Brasil vista 14375
Sobre Buenos Aires, 2 o|oo prem.

COMERCIAL

Por letras comerciales á 90 d|v., rigen los siguientes tipos

Londres	51 3/4
Francia	5.435
Amberes	5.475
Alemania	4.415 á 4.42

Brasil 13|15 s. Río á 30 días
Buenos Aires á 1 3/4 s|oo prem.

DESCUENTOS

Conformes	8 1/4 á 8 3/4 o|o
Vales	9 o|o

Cambios y descuentos en el exterior

LONDRES, 25—Tipo del descuento del Banco de Inglaterra, 5.

Descuento comercial por letras á 90 días, 4 7|8.

Cambio sobre París, á la vista (en francos por libra esterlina), 25.28 1|2.

Id id á 90 días, 25.53 1|2.

Cambio sobre Amberes á la vista idem 25.45 1|2.

Id id á 90 días, 25.76.

Cambio sobre Hamburgo, á la vista (en marcos por libra esterlina), 20.48 1|2.

Id á 90 días, id, 20.74.

Cambio sobre Madrid, á la vista (en pesetas por 5 pesetas), 44 3|4.

Cambio sobre Génova, á la vista (en liras por libra esterlina), 25.51 1|2.

PARIS, 24—Tipo del descuento del Banco de Francia, 4.

Descuento comercial por letras á 90 días, 3 7|8.

Cambio sobre Londres, á la vista (en francos por libra esterlina), 25.28 1|2.

Cheque sobre Italia (en francos por 100 liras), 99 1|8.

Cheque sobre España (en francos por 500 pesetas), 472.

Idem sobre Berlín (en francos por 100 marcos), 123 1|2.

BERLIN, 25—Tipo del descuento del Banco de Alemania 6.

Descuento comercial por letras á 90 días, 4 5|8.

Cambio sobre Londres, á la vista (en marcos por libra esterlina), 20.47 1|2.

Id á 90 días, id 20.19.

BRUSELAS, 25—Cambio sobre Londres, á la vista (en francos por libra esterlina), 25.45.

AMBERES, 25 — Descuento comercial por letras á 90 días, 4 3|8.

GENOVA, 25—Cambio sobre Londres, á la vista (en liras por libra esterlina), 25.51.

LISBOA, 25—Cambio sobre Londres, á la vista (en peniques por 1000 reis), 44 15/16.

MADRID, 25—Agio del oro, 5.90.

NUEVA YORK, 25—Cambio sobre Londres, á la vista (en dólares por libra esterlina), 4.8550.

Id á 60 días, id., 4.8115.

Saladeros, frigoríficos y mataderos

El mercado para cueros vacunos salados se presentó ayer con tono más flojo.

Nuestro corresponsal en Buenos Aires nos comunica que del frigorífico Sansinena, se ha vendido el lote que ofrecía, de 4.000 cueros de novillo de 26 kilos, bajo sal, á precio que se guarda en absoluta reserva.

El mismo establecimiento ha puesto en venta otro lote de 4.000 de novillo de 26 kilos, bajo sal, pidiendo $ 43.75, oro argentino.

Mercado de lanas

Cotizaciones del peinado

No ha cambiado la faz del mercado de lanas. Sin embargo, hay síntomas, que hacen pensar que el mercado atraviesa por un período anormal. Existe una especie de anarquía en los negocios, muy difícil de poner en claro. Hay, varios compradores que puede decirse, son los que hacen plaza, con límites equilibrados. Sus ofertas no sobrepasan de un nivel determinado. Y hay otro comprador, que por los lotes de las mismas condiciones hace ofertas con 20 y 30 centésimos arriba de los demás interesados. Esto parece algo inconcebible y sin embargo, es una realidad. Ese comprador, que tendrá indudablemente sus motivos para operar en la forma que lo hace, produce—entre los demás compradores—un verdadero desconcierto y dá al mercado un tinte de excesiva firmeza que en realidad no existe. Bueno es, sin embargo, tener en cuenta que en plaza, no es mucho lo que se hace en materia de negocios puesto que la mercadería que hay disponible, no lo permite. Hoy, podría considerarse el mercado, en posición más incierta que á los comienzos de la zafra; no pueden si quiera, señalarse tendencias con visos de fundamento. Tal es el aspecto del negocio de lanas.

Nuestro servicio especial, señala para el peinado, los precios siguientes:

	Hoy	Anterior
AMBERES, 25 — Lana peinada del Río de la Plata, tipo B, para entregar en Dbre., precio kilo en francos	6.17 1/2	6.20
Id. id. Obre. id. id	6.02 1/2	6.02 1/2
Id. id. Junio id. id	5.97 1/2	5.97 1/2
Id. id. Sbre id. id	5.87 1/2	5.87 1/2
Tendencia del mercado tranquilo. Se vendieron aproximadamente 30.000 kilos. Ayer se vendieron 50.000 kilos.		
ROUBAIX 25 — Lana peinada Río de la Plata, tipo B, para entregar en Dbre., precio por kilo en francos	6.15	6.15
Id. id. Octubre id. id	6.10	6.10
Id. id. Junio id. id	6.02 1/2	6.02 1/2
Tendencia del mercado sostenido		
HAVRE, 25— Lana peinada del Río de la Plata, 32% para entregar en Dbre., precio por 100 kilos en francos	215	215
Id. id. Junio. id. id	191.50	191.50
Tendencia del mercado sostenido		

Mercado de cereales

Trigo—No ha cambiado la faz del mercado de trigos.

La demanda sigue siendo muy reducida; solamente se colocan pequeñas cantidades desde $ 5.25 á $ 5.35, por granos becerros á superiores, llegándose hasta $ 5.40, por partidas especiales, los 100 kilos con bolsa.

Maíz—Mercado estable.

Se coloca el amarillo consumo, de pesos 3.60 á 3.65; morocho superior, hasta $ 3.75 y cuarentino, de $ 4.10 á 4.20. Todo por los 100 kilos con bolsa.

Lino—Mercado flojo. La exportación sigue cotizando $ 4.30, base de 4 o|o, los 100 kilos con bolsa, puesto en punto de embarque.

Avena—Mercado quieto.

El consumo opera entre $ 3.60 y $ 4.00, según clase.

Cebada—Sin operaciones.

Del mercado argentino informa el siguiente despacho:

BUENOS AIRES, 25—Los precios de los cereales para exportación son: Trigo barleta Brasil á $ 9.60. Para Europa, nominal. Para pan á $ 9.10. En Bahía Blanca, nominal.

Avena á $ 5.80.

Lino á $ 11.25.

Maíz á $ 5.42 1|2.

Los precios de ajuste son: Trigo para Octubre á $ 9.50. Enero á $ 8.20. Febrero á $ 8.00.

Maíz para Octubre y Noviembre á pesos 5.60. Para Diciembre á $ 5.90.

Lino para Octubre á $ 11.85. Noviembre á $ 11.45. Enero á $ 11.30. Febrero á $ 11.15. Mayo á $ 11.50.

En la bolsa de cereales se realizaron las siguientes operaciones: 2.500 bolsas de trigo barleta en el Once á $ 9.10, 505 bolsas en el Once de $ 9.00 á $ 9.10; 872 bolsas en Sola de $ 8.60 á $ 9.10; 265 bolsas de trigo ruso en Sola á $ 9.20; 212 bolsas en el Once á $ 8.80; 80 bolsas de trigo Tusela, en el Once á $ 8.70.

Nuestro servicio especial señala para las plazas de Europa y Estados Unidos, los precios siguientes:

TRIGO

	Hoy	Anterior
LONDRES, 25—Mercado de trigo tranquilo y sostenido.		
LIVERPOOL, 25—Trigo colorado americano, entrega Dic., precio por 45.3592 ks en chelines	6 10 1/4	8 9 5/8
Id. id. Marzo id. id	6 11 5/8	6 11 1/4
Trigo del R. de la Plata, disponible, precio por 100 lbs. en chelines	7/1	7/1
Tendencia del mercado sostenido.		
AMBERES, 25—Trigo Río de la Plata, embarque Obre.-Nbre. por 100 kilos en francos	18 5/8	18 5/8
Trigo N.o 3 del Danubio, Obre. Noviembre id. id	19 3/8	19 1/4
HAMBURGO, 25—Trigo Río de la Plata, embarque Obre.-Nbre. por 100 kilos en marcos	—	187
BERLIN, 25—Trigo del Río de la Plata, para Sbre., por 100 kilos en marcos	186	185 1/4
Id. id. para Mayo id. id	193	192 3/4
NUEVA YORK, 25—Trigo entrega Sbre., por 27.215 ks. en «cents» oro americano	—	94 3/8
Tendencia del mercado		
CHICAGO, 25 — Trigo para Julio, precio por 27.215 ks en «cents» oro americano	—	84 7/8
Id. id. Octubre id. id	—	85 7/8
Tendencia del mercado tranquilo.		
WINNIPEG, 25 — Trigo para Octubre precio por 27.215 ks. en «cents» oro americano	—	90 1/4
Id. id. Octubre id. id	—	—

MAIZ

	Hoy	Anterior
LONDRES, 25—Mercado de maíz tranquilo.		
Maíz del Danubio entrega Sbre. Obre. (precio por quarter de 225.167 ks. en chelines)	25 9	25 3
LIVERPOOL, 25 — Maíz del Plata amarillo, entrega Dbre. precio por 45.3592 ks. en chelines	4 10 1/4	4 9 7/8
Id. id. entrega Obre. id. id	—	—
Id. id. disponible id. id	4 7 1/4	4 8
Tendencia del mercado sostenido.		
AMBERES, 25—Maíz Río de la Plata, embarque Obre. Nbre. por 100 kilos en francos	13 5/8	18 5/8
HAMBURGO, 25—Maíz Río de la Plata, embarque Obre. Nbre. por 1000 kilos en marcos	105	105
CHICAGO, 25—Maíz para Julio precio por 25.4 ks. en «cents» oro americano	—	65 3/8
Id. id. id. id. Octubre	—	65 3/4
Tendencia del mercado		

Frutos de barraca

Pieles lanares—Mercado sostenido y corriente para la venta. Toda la mercadería que llega se coloca con facilidad—siendo general á buena, de $ 0.365 á 0.370 y la superior, de $ 0.375 á $ 0.380, el kilo.

Cueros vacunos secos—Mercado encalmado. En depósito, poco es lo que se ha hecho, manteniéndose los precios al mismo nivel.

En barraca para exportación, no hemos conocido nuevos negocios.

Cueros vacunos salados—Mercado paralizado por la falta de compradores. Los precios si bien deben considerarse nominales, pueden estimarse en la escala que ayer publicábamos.

Cueros de potro—Muy firme y con buena demanda.

Cerda—Floja.

Plumas—Sin operaciones.

Del mercado argentino:

BUENOS AIRES, 25—Los cueros vacunos superiores de $ 16.00 á $ 16.60. Buenas de $ 15.30 á $ 15.50. Regulares de $ 13.30 á $ 14.60. Cueros de becerro de $ 13.50 á $ 15.80. Nonatos de $ 12.50 á $ 14.00.

Potro de $ 8.00 á $ 9.00.

Cerda de potro de $ 13.00 á $ 14.00. De vaca de $ 11.00 á $ 12.00.

Pieles lanares, estación, consumo buenas de $ 0.70 á $ 0.98. Mortecinas de pesos 0.30 á $ 0.50. Estación poco pelo de $ 0.45 á $ 0.60. Defectuosas de $ 0.25 á $ 0.40.

Registro de arrendamientos

Fracción de campo, para pastoreo sobre el Arroyo Chamizo, Departamento de la Florida, 1033 hectáreas, 3 áreas, 34 centáreas, 8 años, 2 $ 75 cts. anuales por hectárea.

Dinero sobre Hipoteca

1.a SECCION

$ 2.500, al 9 o|o anual; $ 550, 4 ps. por mes; $ 1.000, al 6 o|o anual; $ 2316.57, al 7 o|o anual; $ 2.500, al 8 o|o anual; $ 4509 al 8 1|2 o|o anual; $ 250, al 12 o|o anual; $ 2.600 al 10 o|o anual; $ 5.300, al 9 o|o anual; $ 200, 2.50 por mes; $ 2.700, 0.70 cts. o|o mensual; $ 700, al 9 o|o anual; $ 1.600, 9 o|o anual.

2.a SECCION

$ 5.000, 9 1|2 o|o anual; $ 2.868, 9 o|o anual; $ 2.524, 10 o|o anual; $ 3.000, 9 o|o anual; $ 1.200, 8 o|o anual; $ 600, 0.70 cts. o|o mensual; $ 14.000, 8 o|o anual; $ 2.500, 12 o|o anual; $ 16.000, 10 o|o anual.

Valor de la propiedad

$ 1.360, costó un terreno situado en la calle Rivera. Mide 105 metros cuadrados.

—$ 999.60 se abonó por un terreno cuyo frente da á la calle Defensa. Su área mide 83 metros cuadrados.

—$ 1.117 se pagó por otro terreno ubicado en la calle Pública, en Piedras Blancas. Mide 1.015 metros cuadrados.

—$ 1.176 se abonó por una propiedad situada en la calle General Luna. Mide 445 metros cuadrados.

Evolución comercial

José Inverso—

Vendió á don Francisco Lorenzo Pereyra, su comercio que en el ramo de fonda, tenía establecido en la Avenida 18 de Julio 1915.

Pedro Troncoso—

Vendió á don Manuel Pérez su comercio que tenía establecido en la calle Constituyente núm. 1574.

Mareda Hnos. y Ca.—

Ha sido disuelta esta sociedad comercial que giraba en esta plaza, habiendo tomado el socio de la misma don Antonio Mauri, á su cargo el activo y pasivo social.

Antonio Ilarraz y Hnos.—

El señor Pedro Ilarraz, se ha separado de esta sociedad comercial que giraba en esta plaza, habiendo vendido al señor Joaquín Ilarraz, la parte que le correspondía en la mencionada razón social.

Registro de marcas

Ante la oficina respectiva se han presentado solicitando el registro de las siguientes marcas de fábricas, comercio y agricultura:

Texaco, por los señores Barbosa Caravia y C.a, apoderados de The Texas Company, de Nueva York (Estados Unidos de América), destinada á distinguir los artículos comprendidos en las categorías 1 y 2, clases 3.a y 9.a.

T, por los señores Barbosa Caravia y C.a, apoderados de The Texas Company, de Nueva York (Estados Unidos de América), destinada á distinguir los artículos comprendidos en las categorías 1 y 2, clases 3.a y 9.a.

Deuda Consolidada y Ferrocarriles

Entregas diarias de la Tesorería de Aduana al Banco de Londres y Río de la Plata, para el servicio de intereses y amortizaciones (45 o|o de las entradas):

Excedente para el 3.er y 4.o trimestre (término L.a de Nbre de 1913 y 1.o de Febrero de 1914)	$ 1.067.384 67
Entreg en Agosto	» 576.419 31
Entregado en Setiembre	» 596.745 55
Entreg. hasta el 24 de Octubre	$ 494.004 74
Idem el día 25	» 16.175 43
Total	$ 510.040 57

Empréstito de conversión

Entregas diarias de la Tesorería de Aduana al Banco de la República O. del Uruguay para el servicio de intereses y amortización (24 o|o de las entradas):

Entreg. desde el 1.o Enero hasta el 31 de Diciembre de 1912	$ 4.389.050 04
Entreg. en Enero de 1913	$ 356.339 13
Entreg. en Febrero	» 338.037 73
Entreg. en Marzo	» 402.595 96
Entreg. en Abril	» 436.164 93
Entreg en Mayo	» 350.871 11
Entreg. en Junio	» 326.170 23
Entreg. en Julio	» 276.705 95
Entreg. en Agosto	» 307.439 33
Entregado en Setiembre	» 318.264 33
Entreg. hasta el 24 de Octubre	$ 267.539 11
Idem el día 25	» 8.893 79
Total	$ 276.432 90

Empréstito uruguayo

Entregas diarias de la Tesorería de Aduana al Banco de Londres y Río de la Plata, para el servicio de intereses y amortizaciones (5 1|2 o|o de las entradas):

Entreg. desde el 1.o de Enero hasta el 31 de Diciembre de 1912	$ 947.891 [illegible]
Entreg. en Enero de 1913	$ 81.654 71
Entreg. en Febrero	» 78.355 92
Entreg. en Marzo	» 92.361 55
Entreg. en Abril	» 100.411 83
Entreg. en Mayo	» 81.470 49
Entreg en Junio	» 74.747 33
Entreg. en Julio	» 63.411 81
Entreg. en Agosto	» 73.454 93
Entregado en Setiembre	» 72.935 98
Entreg. hasta el 24 de Octubre	$ 61.168 46
Idem el día 25	» 2.038 18
Total	$ 63.206 64

NAVEGACIÓN

VAPORES ESPERADOS DE ULTRAMAR EN OCTUBRE

Día:
26 **Shira**, inglés, de Amberes.
26 **C. Macmillon**, inglés, de Calcuta.
26 **Mont Cenis**, francés, de Marsella.
26 * **Victoria**, inglés, de Liverpool.
26 **Den of Mains**, inglés, de Glasgow.
26 **El Paraguayo**, inglés, de Liverpool.
26 **Malte**, francés, de Dunkerque.
27 * **Vandyck**, inglés, de Nueva York.
28 **City of Madras**, inglés, de Calcuta.
29 **Evesham**, inglés, de Amberes.
29 **Axel Johnson**, sueco, de Estocolmo.
29 **Maasland**, holandés, de Amsterdam.
30 * **P. Matalda**, italiano, de Génova.
30 * **Asturias**, inglés, de Southampton.
30 * **Cap Ortegal**, alemán, de Hamburgo.
30 * **H. Warrior**, inglés, de Londres.
30 **A. Gouty**, francés, de Dunkerque.
* Indica los vapores correos.

VAPORES PARA ULTRAMAR A SALIR EN OCTUBRE

Día:
27 **Victoria**, inglés, para Callao.
27 **Cadiz**, español, para Barcelona.
28 **Plata**, francés, para Marsella.
29 **Cavour**, italiano, para Génova.
30 **Brasile**, italiano, para Nápoles.
31 **K. F. August**, alemán, para Hamburgo.
31 **Byron**, inglés, para Nueva York.
31 **Burdigala**, francés, para Burdeos.
31 **Highland Loch**, inglés, para Londres.
31 **Alcalá**, inglés, para Southampton.
31 **San Giorgio**, italiano, para Génova.

RECLAMOS

JAQUECAS-NEURALGIAS
Una cucharada de CEREBRINE suprime rápidamente cualquier ataque.
A FOURNIER & Cie, 147, Boul. Montparnasse, PARIS
Y TODAS FARMACIAS
4974.

LINEA LAMPORT & HOLT

Servicio de pasajeros y carga para : : :
NEW YORK
Con vapores postales de primera clase haciendo escalas en
Santos, Río, Bahía, Trinidad y Barbados
Octubre 31 BYRON
Noviembre 14 VANDYCK
Noviembre 28 VERDI
Diciembre 12 VASARI
Diciembre 26 VAUBAN
Enero 9 VESTRIS
Estos vapores están dotados de telegrafía sin hilos, Hall Social, Salones de Música y Conversación, Bar, Fumoir, Gimnasio, Peluquería y de todas las comodidades exigidas por el confort moderno.
Precios especiales por «Cabinas de Lujo» y Camarotes independientes.
Por pasajes y demás informes dirigirse al Agente: A. REAL DE AZÚA, Cerrito 406
4017-pm.

BANCO DE COBRANZAS L. Y ANTICIPOS
CASAS PARA ALQUILAR:
CASAS ALTAS—Calle Tapes N.o 30, 6 piezas, $ 50; Sarandí 481, 9 piezas, $ 125; Municipio 26a, 8 piezas, $ 85; Rivera 197, 8 piezas, $ 85; Misiones 1423, 16 piezas, $ 130; Buenos Aires 555, 6 piezas, $ 65; Arapey 1477, 8 piezas, $ 90; Paysandú (casa N.o 8), 1203, 5 piezas, $ 30; Lima 65b, 5 piezas, $ 70; Uruguay (2.o piso), 1094, 9 piezas, $ 90; Plaza Libertad 1156, 14 piezas, $ 300; Florida 1422, 9 piezas, $ 130; Sierra 95, 7 piezas, $ 80.
CHALETS EN POCITOS—Calle Francisco Vidal N.o 26a, 7 piezas, $ 95; Francisco Vidal (bajos) 26, 7 piezas, $ 85; Francisco Vidal (con muebles) 24, 9 piezas, $ 1.600; Ellauri 56, 7 piezas, $ 100; Juan B. Blanco 20, 7 piezas, $ 100

NEGLIGENCIA FATAL.

Una tremenda mayoría de los ...tales en este mundo proviene de ...era negligencia. Las peores en...rmedades que sufrimos, aquellas ...ue acarrean la muerte, penetran ...n nosotros sin que lo advirtamos. ...na herida que sangra ó un re...entino dolor agudo nos hacen ...orrer en busca de un alivio in...ediato. Pero la pesadez de cabe...a, pérdida del apetito, tristeza y ...epresión sin causa especial, ¿por ...qué nos hemos de preocupar por ...nada de eso? Seguramente que se ...lisiparán esas cosas, y uno se en...ontrará bien otra vez. No encon...rando oposición y comprendido ...sólo á medias, el desarreglo se pro...paga hasta que llega á convertirse ...n una afección local orgánica, ...difícil de curar; en enfermedades ...mantenidas por alguna condición ...extenuante del sistema nervioso, ...ó en alguna forma de debilidad ...que poco á poco consume la vi...da. Eso puede evitarse usando la

PREPARACION DE WAMPOLE

...la cual, al fortalecer, limpia y en...riquece la sangre de sus impure...zas, estimula el apetito, pone el ...aparato digestivo en plena acción, ...y pronto renueva todas las cosas. Pero no hay que descuidarse á uno mismo por más tiempo, no hay que confiar en la suerte. Este eficaz remedio es tan sabroso como la miel y contiene una solución de un extracto que se obtiene de Hígados Puros de Bacalao, combinados con Jarabe de Hipofosfitos Compuesto, y Extractos de Malta y Cerezo Silvestre. El Sr. Doctor Ulpiano Hierro, Profesor del Laboratorio Nacional de la Habana, dice: "He usado la Preparación de Wampole y he obtenido en todos los casos de afecciones bronco-pulmonares un resultado excelente, por lo que estimo debe recomendarse dicho preparado." No fallará y obrará desde la primera dosis. Evítense los substitutos poco dignos de confianza. De venta en las Boticas.

Registro Civil

MATRIMONIOS—Se han presentado al Registro Civil solicitando contraer enlace las siguientes personas:

Angel Antonio Garayalde, 30 años, comercio, oriental con Paula Zubizarreta, 28 años, oriental.

Enrique Nin, 21 años, empleado, oriental, con Clara Chaillard, 23 años, oriental.

Lucio Capozzolo, 28 años, comercio, brasilero, con Lucia Lanzano, 21 años, orental.

José Irulegui, 25 años, militar, español, con María Ines Díaz, 17 años, oriental.

Victorio Lima, 33 años, jornalero, oriental, con Clotilde Rocha, 30 años, oriental.

Ricardo Rubio, 28 años, mueblero, español, con María García, 27 años, española.

DEFUNCIONES—Registradas en la Dirección de Cementerios:

Roque Granda, italiano, 68 años, casado, Cufré 240; Juan De Meo, italiano, 67 años, soltero, H. Italiano; Romualdo Lopez, oriental, 22 años, soltero, Minas 1381; Juana Gonzalez, oriental, 1 mes y 20 días, A. Larrañaga; Gregoria Corga, oriental, 9 meses, A. Larrañaga; Isabel Coelho de Señorini, brasilera, 38 años, viuda, H. Ferreira; Emilia Bouncharles, argentina, 24 años, soltera, H. Villardebó; Catalina Fetepalde de Russo, italiano, 68 años, viuda, Maldonado 945; Augusto José Jashon Barhelmy, francés, 58 años, soltero, Camacuá 646; Juan Francisco Charles, oriental, 4 1|2 meses, A. Larrañaga.

Despachos Judiciales

Día 25 de Octubre

ALTA CORTE DE JUSTICIA

Doctores De María, Garzón, Cuñarro Romeu Burguez, Bastos

Trámite—Doce providencias en causas criminales consultadas.

Administrativo—Antecedentes relativos al menor Rufino Romínguez, el señor J. L. Dtal. de 1er. turno de la Capital solicita licencia. Certificado de revisación practicada en el Protocolo del Escribano Alberto L. Thevenet, El P. E. remite copia de una resolución dictada con motivo de la expropiación de terrenos necesarios para la construccion de obras que efectuará la Emp. del F. Carril C. del Uruguay, El señor J. L. Dtal. de T. y Tres eleva un documento relativo al examen del Protocolo del Escribano Carlos Hontou Aguiar, Comunicaciones de la D. de la C. P. y Correccional respecto de los penados F. Robles y B. Corrales, el señor J. L. Dtal. de Colonia remite la relación de los depósitos verificados por la Oficina en el mes ppdo., El P. E. pasa una comunicación relacionada con la extradición de un procesado.

Expedientes entrados—Administrativos 9 en consulta 7, a estudio 4, relaciones 42, O. librados 10, Legalizaciones 3, C. de Protocolo revisados y rubricados 16.

Justo Cubiló, Secretario.

TRIBUNAL DE APELACIONES DE 1.er TURNO

Doctores Jiménez de Aréchaga, Miguel V. Martínez, Mendoza Durán

Trámite—Rivara Hnos. con Peirano, Benito Medero con sucesion O. Melo.

Definitivas— Honorino Antunez Maciel con la J. E. Administrativa de Rivera.

Adrián Castro, Secretario.

TRIBUNAL DE APELACIONES DE 2.o TURNO

Doctores Piñeyro, Montero Paullier, Furriol

Trámite—Ana Paulina Vergara con F. Padula, Un sumario por el delito de homicido, M. P. Ucet con C. Vargas, Un sumario por pelea y heridas, J. Lage con D. Blanck.

Interlocutorias—N. Bozzo con F. Antio.

Definitiva—V. C. Ferrer y otros contra el Fisco.

José V. Evia, Secretario.

JUZGADO L. DE LO CIVIL E INTESTADOS DE 1.er TURNO

Doctor Luis M. Gil

Trámite—B. de Crédito con M. Luisa Sousa (2), B. Viana y Juana Ordoñana con J. M. Garmendia, Narciso da Silva Matta ap. del J. L. del Salto, C. G. García con sc. F. S. de Espinosa, sc. L. Correa, A. Lerena con N. Piñeiro terc. P. Risso, sc. M. Baccino de Reyes, sc. N. Caravia, D. C. de Barrios con B. T. La Comercial, P. García con P. Lamela, sc. T. B. de Giribaldo, Hector Raffo con E. del F. C. C. del Uruguay, C. de Avila con Julio Meillet, M. H. F. de Puig, Ant. rel. al menor F. Santaña, O. del S. Tribunal de 1er. turno en autos sc. J. Benito Aguiar y Graciana Algaré, L. Ferretti con sc. S. V. de Correas, Test. F. Scarano, P. La Duz solicita la entrega de la menor Gregoria, sc. J. J. Martínez, Test. I. Puig, sc. J. Villemur, E. V. de Reyes, J. A. y C. Reyes, B. de O'Brien, sc. J. Ponti, C. B. de Bandini con Elías Tourner, Test. J. J. Podestá, I. Z. de Barragan con C. Barragan apel. del J. L. de Paysandú, C. E. Estellers ciudadanía, sc. F. Marexiano, Menores Hijos de F. Dutilh, C. Fernandez de Rodriguez con sc. J. Sturla.

Interlocutorias—F. Ponte de Barbeito con D. Coronel, M. M. de Buela y otros, A. Gianini con B. y Frey, sc. J. G. ó Corbella, sc. I. Methol de Ahoroloy.

Definitivas—F. Devoto apel. del J. L. Dtl. del Salto, M. Mascarenhas apel. del J. L. Dtal. del Salto.

Patricio A. Pereira, actuario.

JUZGADO L. DE LO CIVIL E INTESTADOS DE 2.o TURNO

Doctor Jaime Cibils Larravide

Trámite—Sc. de J. Gomez Martinez. A. Sardá, Juan B. Bazzano y otros con Juan Cenini, scs. de J. Secondi, Sicondi, Secundi, Segundi ó Segundo y otros, Damiana Andino y otros inc. veni. en ape. del J. Ldo. Dtal. de Soriano, Intestado Grosman Carmelo, Victoria Cassanello de Barone con Grela y Goñi, Parfadiso Baldini, Rafael Pascale con La Transatlántica, J. B. Feviere con Juan Cardellino, Corina Vignole de Bahamonde, sc. de F. Xavier Pires, O. del T. de Apel. de 1er. turno, sc. de Lorenzo Delgue, Eliseo Sequeira terc. en autos F. B. y Oribe con R. Acosta, J. Rey con sc. de F. Guinovart, sc. de F. P. de Clinart ó Klinart, Juan Llaguno con R. Zúñiga y otros, sc. de María G. de Orsi, sc. de E. Gomes, Casiliano Pernas con sc. de A. Pernas, E. B. Pomés.

Interlocutorias—Sc. de C. ó M. C. de Britos de Bentancur, L. Bellin de Maggi con R. B. de Peñafort inc., R. Acosta, sc. de S. F. de Boragno, sc. de S. Ilhaneborda, C. Martini con J. Gentini.

Definitivas—Sc. de R. Abella, J. Pendas.

Eduardo Díaz Falp, Actuario.

JUZGADO L. DE LO CIVIL E INTESTADOS DE 3.er TURNO

Doctor Wenceslao Regules

Trámite—Sc. I. de Brun, sc. M. F. de Borsani, sc. I. Avegno, scs. F. Surroca, F. Q. de Surroca y Sudaldo Surroca y Quartino, sc. del doctor Zeballo, C. Gonzalez de Foulgues y otros, scs. J. A. J. Escuder y N. Bentancur de Escuder, M. Laboursan de Mazuce, E. Diaz, J. Vieck, sc. J. Nicrosi, sc. A. Carfagrio, sc. C. Navia, M. Alciaturi de Fuyo terc., sc. N. Perez Montero y G. Perez Montero, Luis E. Piñero con la sc. J. Burastero, María C. Goncalvez de Velazquez contra B. P. de Silveira y otros, F. Gonzalez con M. Migues, R. S. Lessa con C. M. Mañé, A. Mighino sc. D. S. Gonzalez, P. Galau con la sc. J. P. Ramirez, J. Bazzano con la suc. J. P. Ramirez, R. Liesack con la sc. J. P. Ramirez, S. Seone con la sc. J. P. Ramirez, test. J. Nion Fernandez, M. Uriarte de Heber Jackson, sc. P. Wilken, J. de la Fuente y A. Grecco con F. Puig, test. L. P. Cueva, A. Zubillaga y otros contra T. Rodriguez, sc. C. Ricci, la sc. de T. J. Correa de Rodriguez con la de A. Correa, sc. M. R. de Carderea, V. Murphi con E. M Vigil, sc. R. P. de Spinelli.

Interlocutorias—A. y J. F. Segarra, sc. L. Rivara, scs. M. Sagarzazú y F. Sagarzazú de Maneiro, J. Cruz Velazquez Caballero.

Definitivas—Sc. C. Pittaluga de Gazzano.

Eloy G. Pereira, actuario.

JUZGADO DE COMERCIO DE 1er. TURNO

Doctor Ovidio Grané

Trámite—B. Sanguinetti concordato, R. F. Berro con Groscurth y C.a, M. B. Comesaña con L. Massa, L. Massa con M. B. Comesaña, F. Clarfeld y C.a con G. Isoldi, B. de la República con F. Franceschini, A. Peña con R. Delgado, E. Tolosa con E. Marexiano y F. Costa, J. Garese con A. Ligrone, E. Macklanon y Coelho con H. y Cabrera, B. Italiano con Delgue y Ardaitz H. S. Heler con J. F. Bierling.

Interlocutorias—A. Lista Hnos. con M. C. Campos, B. Español con P. Perachi, V. F. Gatti concordato, F. Felipe de Barrios concordato, M. Martinez concordato.

Definitivas—S. Cañizas con A. Civelli, E. Menini con Garat y Carbajal, Carnelli y Ca. con A. Guinochio, Crespi Hnos. con M. B Comesaña.

Avelino Javier Figares, actuario.

JUZGADO L. DEPARTAMENTAL DE 2.o TURNO

Doctor Manuel F. Silva

Trámite—Camacho Jacinta, cumplir el art. 115 del C. Civil, Masachio Constancia con Pedro Ferrari, divorcio, Zaragoza Borro Victor con la S. Comercial de Montevideo, daños y perjuicios, G. Remigia Amanda inscripcion en el R. del E. Civil, P. Pascual con la Transatlántica, cobro de pesos, Mendiondo José con M. Lopez y Araujo, cobro de pesos, Alvarez Julio con María Donatila Mendoza, divorcio, Gesto Ramón, sc. S. Rafael con M. B. Comesaña, reconocimiento de firma.

Ciudadanías—I. Pablo, Lopez Muñoz Luis, Rodriguez de Gomez Antonio, Rodriguez Cándido, Rubio Victoriano, Vila Leonardo, D. Cesareo.

Eduardo Routin, Actuario.

Avisos nuevos

Alfredo Echevarría

Banco de Cobranzas L. y Anticipos

¡A grandes plazos!

EL DOMINGO 9 de Noviembre

A LAS 3 P. M.

¡40 Solares al Sud!

Lindos y de porvenir. - Sobre Comercio, Volta, Newton y otras interiores...

Ensanche del

GRAN BARRIO EDISON

Frente al

Barrio Garibaldi

¡$ 4, 5 y 6 por mes!

Remate de liquidación: Son cuarenta solares á 20 metros del

BOULEVARD PROPIOS

Al lado de la gran

Fábrica de Guinovard

Muy cerca del Camino Aldea y con Eléctricos al frente.

Eléctrico gratis: 18 de Julio y Andes á las 2 p. m.

Informes y planos: Sección Ventas del Banco de Cobranzas, la que toma á su cargo la venta y administración de las ventas á plazos en condiciones excepcionales. 4959-Nbre. 9

Alfredo Echevarría

Banco de Cobranzas L. y Anticipos

¡A grandes plazos!

EL DOMINGO 9 de NOVIEMBRE

A LAS 4 y 1|2 P. M.

75 solares de primer orden

Calles Cufré, Patria y Gorriti

¡$ 10 y 15 POR MES!

A 100 metros del

Boulevard Artigas

Y al lado de la

ACADEMIA MILITAR Y NAVAL Y CAMINO ALDEA

ELECTRICOS AL FRENTE

Eléctrico gratis: 18 de Julio y Andes á las 3 1|2 p. m.—Planos é informes: Sección Ventas del Banco de Cobranzas. 4960-Nbre. 9

José B. Gomensoro

LA PROPIEDAD

Calle Juan D. Jackson N.o 1200, con frente á Canelones N.o 1952-56 y 1962 y frente á Constituyente núm. 2001-3 y 2009. Ocupada por la farmacia Bañales y dos casas de familia. Venta en la misma . . . . . .

EL MARTES 11 de Noviembre á las 4 p. m., remataré á la más alta postura de acuerdo con el siguiente:

Edicto—Por mandato del señor Juez de lo Civil é Intestados de primer turno doctor don Luis María Gil, dictado en los autos rotulados "Hermenegilda Chiozza de Rosello contra José María y Marta Haydée Mieres. Ejecución de hipoteca",—se hace saber al público que el día once del entrante mes de Noviembre á las cuatro de la tarde y en el lugar de su ubicación, se procederá por el Martillero don José B. Gomensoro, asistido del Alguacil y Actuario del Juzgado, á la venta en remate público y al mejor postor de un terreno con los edificios en él construídos y las demás mejoras que contiene, situado en la manzana N.o 467 de esta Nueva Ciudad, compuesto de una extensión superficial de 397 metros, 51 decímetros, teniendo 8 metros 50 centímetros de frente al Oeste á la calle Juan D. Jackson, 31 metros, 80 centímetros de frente al Norte á la calle Canelones, 25 metros, 60 centímetros de frente al Sud Oeste á la calle Constituyente y 20 metros, 50 centímetros al Sud Este por donde linda con don Nicolás Fernández.—Se previene: 1.o Que el mejor postor deberá oblar el 10 o|o de su oferta á los efectos de lo dispuesto en el art. 919 del Código de Procedimiento Civil. 2.o Que los antecedentes se encuentran en la Oficina Actuaria de este Juzgado, calle Rincón N.o 472, á disposición de los interesados.—Montevideo, Octubre 24 de 1913.—Patricio A. Pereira, Actuario.

4966-Nbre.11.

PIANOS de las mejores marcas del mundo

PIANOS ELÉCTRICOS Norte-Americanos con mandolino, violines, flautas y **ORQUESTAS COMPLETAS** los más perfectos que se conocen

THE AUTOPIANO de New York, última palabra de los pianos automáticos de **88 NOTAS** y que pueden tocarse á teclado

Gran estock de rollos recien recibidos, en todos los estilos

Unico agente:

Julio Mousqués

1379 Ituzaingó 1391

2018.pte.

"L'UNION"

Compañía Francesa de Seguros contra Incendios

AGENTES GENERALES EN LA REPÚBLICA:

BENAUSSE Y Cía.-Colón 94

1340-d.p.m.-26.

Nuevas victorias del VALIENTE "BUICK"

Esta vez en Broockland, Inglaterra

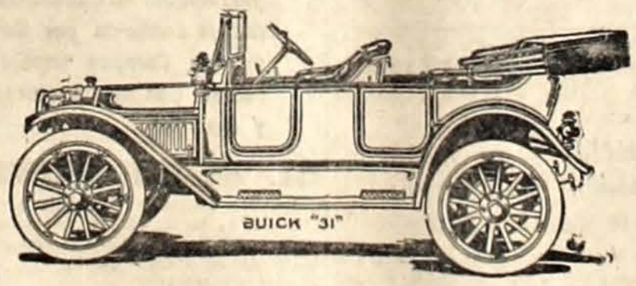

CONCURSO DE ECONOMIA DE COMBUSTIBLE, Julio 29 de 1913.

El "BUICK" venció á 40 autos de otras marcas, alcanzando á recorrer:

61 kilómetros con 4 y 1|2 litros de nafta
71 " " 4 y 1|2 " " benzol

CARRERA DE VELOCIDAD Y RESISTENCIA, Agosto 4 de 1913.

Dos "BUICK" obtuvieron el primero y segundo premio en la correspondiente categoría, venciendo á coches construídos especialmente para carreras y de las mejores y más conocidas marcas europeas.

Debe tenerse en cuenta que los autos "BUICK" mencionados eran de serie, sin modificación de ninguna clase.

Para detalles á

CARLISLE, CROCKER y Cía.

RINCON 426 MONTEVIDEO

991pte.

COMPAÑIA AGUAS CORRIENTES

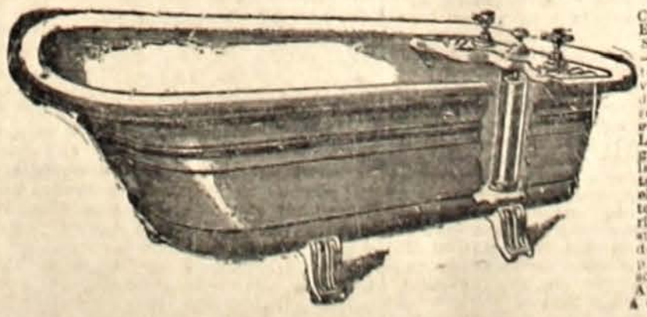

CASA ESPECIAL EN APARATOS SANITARIOS—Surtido completo y siempre renovado de Baños, Bidets, Water closets, Piletas, Mangas para riego, etc. La casa se encarga de hacer instalaciones completas contando con el personal y materiales necesarios. Pídanse presupuestos. Baños de hierro desde pesos 22 hasta pesos 120. Abierto de 7 a. m. á 6 p. m.

ZABALA ESQUINA RINCON

11.pte.

VAPORES

DORNER & BERNITT

Hamburg - Sudamerikanische - Dampfschifffahrts - Gesellschaft

LLEGADAS

Vapor CAP ORTEGAL, de Hamburgo y escalas, el 30 de Octubre.

Vapor SANTA ELENA, de Hamburgo y Vigo, el 3 de Noviembre.

SALIDAS

Vapor CAP ORTEGAL, para Santos, Río, Lisboa, Vigo, Southampton, Boulogne y Hamburgo, el 6 de Noviembre.

Vapor CAP BLANCO, para Santos, Río, Lisboa, Vigo, Southampton, Boulogne y Hamburgo, el 20 de Noviembre.

En los vapores marcados con * el pasaje de 1.a clase vale $ 105.75 á $ 117.50. El viaje más rápido entre el Río de la Plata y Nueva York vía Southampton por $ 216.25.

HAMBURG - AMERIKA LINE

Línea regular de vapores alemanes de 1.a clase entre Hamburgo, España y Río de la Plata

Vapor GRANADA, de Amberes, el 3 de Noviembre.

Vapor BLUCHER, de Hamburgo, el 3 de Noviembre.

Vapor KONIG F. AUGUST, para Santos, Río, Lisboa, Vigo, Southampton, Boulogne y Hamburgo, saldrá el 30 de Octubre.

DEUTSCHE - DAMPFSCHIFFFAHRTS, GESELLSCHAFF "KOSMOS"

Vapor RHODOPIS, para Chile y Perú, saldrá el 3 de Noviembre.

Vapor HELUAN, para Chile y Perú, saldrá el 17 de Noviembre.

Vapor POLYNESIA, para Las Palmas y Hamburgo, saldrá el 30 de Octubre.

Vapor THESSALIA, para Las Palmas y Hamburgo, saldrá el 13 de Noviembre.

Primera clase, libras esterlinas 17.10; 2.a clase, libras esterlinas 12; 3.a libras esterlinas 9, hasta Valparaíso.

AGENCIA: CALLE MISIONES 1472

816FL.151914.

BANCO FRANCÉS, SUPERVIELLE y Cía.

SECCION REPRESENTACIONES

Compagnie de Navigation "Sud-Atlantique"

Llegadas		Salidas	
BURDIGALA	el 23 Octubre	(P) BURDIGALA	el 31 Octub
LA BRETAGNE	el 6 Nov'bre	(P) LA BRETAGNE	el 14 Nbre.
SEQUANK	el 12 Octubre	(C) SEQUANA	el 19 Octub
LIGER	el 30 Octubre	(C) LIGER	el 6 Nbre.

(P) Servicio extra-rápido (C) Servicio comercial

En Noviembre próximo entrarán en linea los magníficos Palacios - Flotantes GALLIA y LUTETIA. — Viaje á Europa en trece (13) dias con tres (3) escalas.

Société Génèrale de Transports Maritimes á Vapeur

Llegadas		Salidas	
PLATA	el 20 Octubre	PLATA	el 29 Octubre
(*) PAMPA	el 30 Nov'bre	(*) PAMPA	el 8 Nov'bre

Los vapores marcados (*) salen directamente de Buenos Aires

Compagnie de Navigation France-Amerique

Llegadas	Salidas
AQUITAINE el 18 Septiembre	AQUITAINE el 26 Septiembre

Línea de vapores Trasatlánticos Españoles

PINILLOS IZQUIERDO y Cía.

Servicio fijo de vapores correos españoles — Con telégrafo Marconi á bordo

El 15 de Octubre saldrá el nuevo y espléndido vapor correo español.

CADIZ

Con destino á Santos, Las Palmas, Cádiz y Barcelona, admitiendo carga y pasajeros para todos los puntos españoles.

Esta compañía dá combinación con los ferrocarriles de la Campagnie Internacionale des Wagons Lits & des Grands Express Europeéns, desde Cádiz y Barcelona para cualquier parte de España, otorgándole en ésta los respectivos billetes del ferrocarril y con reservas de camas.

Se expiden billetes kilométricos para los ferrocarriles españoles otorgándolos en el acto.

Agentes generales CARRAU Y Cía.—URUGUAY 933.

R.M.S.P THE ROYAL MAIL STEAM PACKET COMPANY

SALIDAS DE MONTEVIDEO

ALCALA ..... Noviembre 1 | AVON ..... Noviembre 18
ASTURIAS ..... Noviembre 8 | ARAGON ..... Noviembre 22

Haciendo escalas en Santos, Río Janeiro, Bahía, Pernambuco, San Vicente ó Madeira, Lisboa, Vigo, Cherburgo y Southamton.

P.S.N.C. THE PACIFIC STEAM NAVIGATION COMPANY

SALIDAS DE MONTEVIDEO PARA EUROPA

Haciendo escalas en Santos, Río Janeiro, San Vicente, Las Palmas, Lisboa, Leixoes, Vigo, Coruña, La Rochelle, Pallice y Liverpool.

OROPESA ..... Noviembre 26 | ORONSA ..... Noviembre 30
ORITA ..... Noviembre 15 | VICTORIA ..... Diciembre 13

(*) Hacen escala, además en Bahía y Pernambuco.

SALIDAS DE MONTEVIDEO PARA EL PACIFICO

Haciendo escalas en Punta Arenas, Coronel, Talcahuano, Valparaiso, Coquimbo, Antofagasta, Iquique, Arica, Mollendo y Callao.

ORCOMA ..... Noviembre 8 | ORISSA ..... Diciembre 6
ORIANA ..... Noviembre 23 | ORTEGA ..... Diciembre 21

(*) Hacen escalas, además, en Port Stanley, Islas Malvinas.

Por informes: dirigirse á los agentes.

MACLEAN & STAPLEDON - Piedras 322

1063Mzl.o-1914.

COMPAÑIA

Trasatlántica de Barcelona

Vapores correos subvencionados por el gobierno español

Servicio de telegrafía sin hilos á bordo

Viaje en 13 dias á Cádiz

El magnífico vapor-correo español:

Infanta Isabel de Borbón

saldrá de este puerto el 2 de Noviembre, á las 10 de la noche, recibiendo carga y pasajeros para Las Palmas, Cádiz, Algeciras, Malaga, Almeria, Valencia, Alicante, Tarragona, Barcelona, Viga, Villagarcía, Coruña, Gijón, Bilbao y Santander.

El citado vapor, uno de los recientemente construidos por la Compañía Transatlántica, ha confirmado en los viajes realizados, según el unánime sentir de los señores pasajeros, poseer las sobresalientes condiciones de rapidez y comodidad, de que se hizo mención al anunciarse la inauguración de los viajes. Tanto en sus departamentos y camarotes de lujo, para una, dos y tres personas, como en sus camarotes de primera, segunda y tercera clase satisface este vapor todas las exigencias del viajero y puede presentarse como el tipo ideal del transatlántico entre el Río de la Plata y los puertos españoles de su destino.

Próximamente inauguración de la Línea directa para los puertos del Norte de España.

Por más informes, recurrir á sus Agentes: PEDRO FERRES & Cía.—CALLE MISIONES N.o 1531. 2-pte.

Compañía Argentina de Navegación

NICOLAS MIHANOVICH (Ldo.)

LINEA ENTRE MONTEVIDEO Y BUENOS AIRES

Con salidas diarias de los espléndidos vapores EOLO, VENUS, LONDRES, VIENA y TRITON.

Hay vapores á las 10 p. m., todos los días.

Además saldrán todos los días los nuevos y cómodos vapores ROMA y MADRID, á precios populares, á las 7.

LINEA A COLONIA, CONCHILLAS, MARTIN CHICO Y CARMELO

Salidas de Montevideo: martes, jueves y sábados, con trasbordo en Buenos Aires al vapor LABRADOR el día siguiente á las 8 a. m.

LINEA DEL URUGUAY

Con los vapores TRITON, VIENA, HELIOS, LONDRES, BUENOS AIRES, GOLONDRINA, etc.

Salidas los días jueves, martes, miércoles, viernes y sábado.

LINEA DEL PARANA, ALTO PARANA, (hasta Posadas y el Iguazú)—PARAGUAY y ALTO PARAGUAY (hasta Corumbá (Brasil).

LINEA A PUERTO MADRYN PUNTA ARENAS Y ESCALAS

Además, los vapores URUGUAY, PUEYRREDON y VACA, salen todos los sábados de Montevideo y de Salto conduciendo solamente carga, sin escalas en Buenos Aires, pero tocando en todos los puertos uruguayos y argentinos del litoral.

Agentes: CHRISTOPHERSEN Hnos. calle Piedras esquina Solís. 24pte.

REMATES

José B. Gomensoro

HOY

LINDA CASITA MODERNA

Calle Charrúa 2012

Al lado de la esquina J. M. Blanes

ELECTRICO A SU FRENTE

VENTA EN LA MISMA

EL DOMINGO 26 del corriente Octubre á las 4 de la tarde remataré á la más alta postura esta casa de construcción moderna, con 5 piezas, cuarto de baño, cocina, despensa, cuarto alto, letrina, patio y zaguán de mosáico. El terreno mide 7 m. 52 de frente al Norte, 11 m. en el Sur por 16 m. 77 de fondo. Caño maestro, empedrado, vereda y arrimos pagos.

Títulos buenos.

Gastos de escritura y certificados por cuenta del comprador. Garantía el 10 o|o.

Reconoce un gravamen por 7 años en 2 hipotecas, una de 2000 $, y otra de un mil pesos.

Puede visitarse. 4870-Oct.26

José B. Gomensoro

DE MERCADERIAS

144 cabritillas extranjeras, 60 sillas Viena, 92 lámparas eléctricas, 179 pilas secas, 120 docenas vasos, 46 docenas pianitos, 45 cajones manzanas.-En mi salón de ventas, Piedras 318. . .

EL MARTES 28 del corriente á la 1 p. m. empezaré la venta á la más alta postura, de gran cantidad de mercaderías para almacén, ferretería, bazar, tienda, 6 carretillas de mano y de infinidad de objetos para familia.

AL MISMO TIEMPO

Con intervención de seguros y por cuenta de quien corresponda, por avería.

92 armazones para lámparas eléctricas.
179 pilas eléctricas.
120 docenas vasos fantasía, 46 pianitos.
450 kilos garbanzos en saquitos.

Comisión á cargo del comprador, el 5 por ciento.

La entrega al día siguiente.

Exijo garantía en dinero al que compre. 4954-Oct.28.

José B. Gomensoro

Judicial

La casa calle Vazquez N. 1470, entre Colonia y Mercedes. Posición central. Venta en la misma. . . . .

EL DOMINGO 9 de Noviembre á las 4 de la tarde, remataré con la base de pesos 5333.33, esta casa de buena construcción con cinco piezas bajas, tiranteria de hierro, cielorraso de yeso, tres piezas altas, cocina, w. c., aljibe, aguas corrientes, luz eléctrica. El zaguán y primer patio con baldosas de mármol, cancel. El frente con dos balcones de mármol.

Con caño maestro, vereda y empedrado pagos.

Todo con arreglo al siguiente:

EDICTO—Por mandato del señor juez letrado de lo civil de segundo turno, doctor don Jaime Cibils Larravide, dictado en los autos caratulados "Ricardo, José, Julio, María y otros Echandy solicitando la venta de un bien pro indiviso", se hace saber al público que el día nueve del entrante Noviembre á las 4 de la tarde, en el lugar de su ubicación, se va á proceder por el martillero don José B. Gomensoro, asistido del Alguacil y Actuario del juzgado, á la venta en remate público del siguiente bien: Un terreno y edificio en él construido y demás mejoras que contiene, situado dicho terreno en esta nueva ciudad, compuesto de 6 metros 872 milímetros de frente al Oeste á la calle Vázquez por donde está designada la puerta del edificio con el número 74 (hoy 1470) por 21 metros 485 milímetros de fondo al Este por donde linda con don Manuel Pérez, por el Sud con doña Rosa Lara y por el Norte con don Santiago Tajes. Este bien, según tasación que luce en autos, ha sido tasado en la suma de 8000 pesos. Se previene: 1.o Que no se admitirá oferta que no alcance á cubrir las dos terceras partes de la tasación referida, ó sea la suma de $ 5333.33. 2.o Que el mejor postor, en el acto de serle aceptada su oferta, deberá consignar en poder del Actuario, el 10 en garantía y, 3.o que los títulos y demás antecedentes relativos se encuentran de manifiesto en la oficina actuaria de este Juzgado, calle Zabala 1327, á disposición de los interesados.—Montevideo, Octubre 26|913. — **Eduardo Diaz Falp**, actuario.

4955-N.9.

Horacio Trápani

HOY

POR ORDEN DEL

Banco Francés, Supervielle y Ca.

De varias propiedades

POR SEPARACION DE CONDOMINIO

Segundo: El Domingo 26 de Octubre á las 4. p.m., dos fincas en un solo lote, Calle Vilardebó 152 y 154 (antes 13 de Marzo) entre las de A. Negro y Avenida Millán. Ubicación de gran porvenir y renta segura. Al mejor postor y al contado. Base de Venta $ 3.000, con facilidades de pago.

Estas 2 fincas tienen un gravamen hipotecario de $ 1.429.50 á favor del Banco de Préstamos Inmobiliarios, á pagarse en cuotas mensuales de $ 16.50, en 24 años y 8 meses.

Area: 318 metros. Consta cada finca, de 2 piezas de bovedillas, w. c., cocina y aljibe. Corredor embaldosado. Galería al fondo de hierro galvanizado. Todo construido con material de primer orden. Arrimos y empedrado pagado. Producen $ 24, sin contratos.

Oblación: 10 por ciento al firmar los boletos. Escrituras, certificados, por cuenta de los compradores. Un cartelón indica la propiedad á venderse y lugar de los remates. Títulos á la disposición de los interesados, en la escribanía de Gambin y Blanc, calle Michones 1498, y en el Banco de P. Inmobiliarios respectivamente.

Las fincas pueden ser visitadas todos los días. Por más datos, ocurrir á la "Sección Remates" del Banco Francés Supervielle y Cía., 25 de Mayo 423, la que se encarga de vender en remate bienes raices y de la Administración de Ventas á plazos, así como gestionar ante la Municipalidad todos los trámites que se relacionan con ellas, en condiciones especiales. 4878|79-Oct.26.

Antonio S. Zorrilla

!Casita con buena renta!

Calle Juan Carlos Gomez 1139

Entre Camacuá y Maldonado

PRODUCE $ 540.00 ANUALES

Ubicación central y buena construcción

El lunes 27 de Octubre

A las 4 de la Tarde

Consta de cuatro piezas, patio con claraboya, cuarto de baño, w. c., cocina, altillo, etc. Caño maestro, vereda, arrimos y empedrado pagos.

Títulos buenos.—Gastos de escrituración y certificados por cuenta del comprador.—Oblación: 10 por ciento.—Puede visitarse. Más informes, Misiones número 1364. 4877-Oct.26.

Antonio S. Zorrilla

Por orden del Banco Hipotecario del Uruguay y cuenta de don Enrique M. Escalante, deudor de la hipoteca urbana número 7 série 1.

BONITO CHALET

Denominado "Villa Chiquita", calle Rivera número 416, esq. 2 de Mayo

Con tranvía eléctrico y empedrado al frente, equidistante de "Villa Dolores" y de la Estación Pocitos. Reconoce un gravamen á favor del Banco Hipotecario del Uruguay, en Títulos Hipotecarios de la Serie I, que hasta el 30 de Setiembre ppdo. ascendía á la suma de pesos 5.707.89, el cual gravámen puede tomar el comprador á su cargo si así lo desea, pagando por intereses, amortización y comisión del Banco $ 242.68 semestrales

EL DIA 23 DE NOVIEMBRE

A LAS 5 P. M.

En el lugar de su ubicación

Venderé al mejor postor este lindo chalet, compuesto de dos plantas, teniendo en la baja: vestíbulo, sala, antesala, comedor, cocina y cuarto de baño, y en la alta: tres dormitorios, cuarto de baño y toilette. Tiene, además, un subsuelo con tres piezas de servicio, jardín á los dos frentes, aguas corrientes, gas, etc.

Mide el terreno, 10 metros 15 centímetros de frente al Sur sobre la calle Rivera, por donde está señalada la puerta con el número 416; 10 metros en el contrafrente, al Norte, lindando con el solar número 4; 25 metros en el costado Oeste que por formar esquina dan también frente á la calle Dos de Mayo, y 26 metros en la línea del Este que separa del solar número 3, el cual terreno forma parte del solar número 4 del plano levantado por el agrimensor don Alfredo Lerena, de la nueva sección del Barrio de los Españoles en este departamento de Montevideo.

Títulos garantidos y que se hallan á disposición de los interesados en el local del Banco Hipotecario del Uruguay, calle Misiones número 1435.

Gastos de remate y escrituración por cuenta del propietario deudor. El comprador oblará el 10 por ciento de su oferta al serle aceptada. Puede visitarse el citado chalet.

Este remate se efectúa de conformidad con la ley orgánica del Banco Hipotecario del Uruguay, de fecha 24 de Marzo de 1892 (artículo 18, bases 21 y 22.

Más informes, en mi oficina: Misiones número 1364 4899-N.23.

Mendoza Garibay

HOY

Por definitiva liquidación de herencia

EL DOMINGO 26 DE OCTUBRE

á las 4 p. m.

Espléndida casa baja bien situada, moderna y muy confortable . .

CALLE SIERRA NÚMERO 123

Entre las de Miguelete y Nueva York

Rodeada de todos los progresos, con especiales comodidades para numerosa familia. Hay esparcimiento mucha luz y ventilación. Ha sido construida con materiales superiores. Nada falta: todo está allí reunido para ser bien agradable su habitación. Hay que verla para formar juicio de su verdadera importancia.

Actualmente disponible para el adquirente, puesto que no se ha querido alquilar á varios interesados por qué se ha dispuesto la

Venta al mejor postor y al contado

¡ES UNA MANSION SEÑORIAL!!

Consta de 12 piezas con tiranteria de hierro, distribuidas así: hermosa sala, escritorio, gran comedor con portada de cristales que da al primer patio que es espacioso, con claraboya y toldo; siete dormitorios, dos piezas de alto con escalera de hierro; baño, cocina y ante-cocina, despensa y otros dos patios con claraboyas, gran aljibe, aguas corrientes é instalación eléctrica, tres cancelos, pinturas al aceite y al fresco, tres balcones y frisos de piedra mármol; mosáicos en los patios, etc., etc.

El terreno tiene una superficie de 401 metros 07 ó sean: 10 m. 80 de frente al N. E. sobre la importantísima calle Sierra; 37 m. 90 por el S. E. lindando con propiedad del señor Damrde; 30 m. 95 por el N. O. lindero con la sucesión Manaro y 16 m. 75 en la línea del fondo. Arrimos, adoquinado, vereda y caño maestro, todo pago. Títulos garantidos. El costo de la escritura y certificados será de cuenta del comprador.

Seña: 1000 pesos.

Por las llaves y más datos, á mi oficina, Treinta y Tres, 1335.

4766 Oct. 26.

Francisco Artigas

HOY

¡¡EN MAROÑAS!!

A 80 metros de la entrada al Hipódromo

8 VALIOSOS SOLARES 8

El domingo 26 de Octubre

A las 11 de la mañana

Con frente á la calle Chacarita (macadamizada) que es la salida obligada de las carreras. Situación excepcional para Studs ó chalets. Con el tranvía "La Transatlántica" á su frente y "La Comercial" á un paso.

Areas bien proporcionadas, pues se trata de terrenos de 500 metros más ó menos.

El comprador consignará 100 pesos como garantía por cada solar.

Títulos garantidos. Informes y planos: Misiones 1427.

4823-Oct. 26.

Francisco Artigas

HOY

POR ORDEN DEL BANCO DE CREDITO

EL DOMINGO 26 DE OCTUBRE

A LAS 4 P. M.

¡¡EN EL PRADO!!

12 magníficos solares

A pagar 8 y 10 pesos mensuales

Con frente á la calle Pena, Terra y Oficial, á 150 metros del Prado y Camino Castro. A un paso del eléctrico. Nutrido centro de quintas y hermosos chalets.

A las 3 1|4 saldrán trenes gratis para la concurrencia de Uruguay y Florida.

Títulos garantidos. Seña: una mensualidad.

Informes y planos: Misiones 1427. 4829-Oct. 26.

Alfredo Echevarría

HOY

Banco de Cobranzas L. y Anticipos

A grandes plazos!

El Domingo 26 del corriente

A LAS 3 P. M.

100 SOLARES HERMOSOS 100

¡EN SAYAGO!

¡Boulevard de Propios! Camino Lecoq! y calles de 17 metros, verdaderas avenidas!

$ 2, 2.50, 3 y 3.50 por mes

El ensanche de los talleres de la empresa del ferrocarril Central, que como se sabe, los instalará en el gran establecimiento Domingo Basso, que acaba de adquirir por $ 220.000 y ubicación realmente especial de los terrenos en venta,

Aseguran fortuna rapidísima

Eléctrico gratis: de Uruguay y Florida á las 2 1|2 p. m.

Informes y planos: Sección Ventas del Banco de Cobranzas, Sarandí 402. 4739 Oct. 26.

José M. Martínez

Judicial y al mejor postor. - En el importante Camino Suárez

De una buena casa-quinta con cinco piezas, cocina, letrina, aljibe, y cuyo terreno mide 3511 metros y 50 dec. cuadrados, teniendo 25 metros y 50 centímetros de frente al Camino Suárez, número 238. Al lado del camino Líneas Obes y con tranvía de "La Comercial" al frente. Títulos perfectos.

Soberbio paraje, rodeado de espléndidos chalets y quintas.

EL DOMINGO 9 de Noviembre á las 4 de la tarde y en el lugar de su ubicación, remataré esta valiosa propiedad de acuerdo con el siguiente:

EDICTO—Por disposición del señor juez de lo civil é intestados de primer turno, doctor don Jaime Cibils Larravide, por licencia del titular dictada en los autos caratulados "Banco de Crédito contra Julia Fernández de Pereira, ejecución de hipoteca", se hace saber al público que el día nueve de Noviembre del corriente año á las cuatro de la tarde y en el lugar de su ubicación, se procederá, por el martillero don José María Martínez, asistido del Alguacil y Actuario del juzgado, á la venta en remate público y al mejor postor, de un terreno con el edificio existente en el mismo, y demás mejoras, situado en la décima cuarta sección judicial de este departamento, compuesto, según plano del agrimensor don P. Porfido levantado en treinta de Junio de mil novecientos siete, de una extensión superficial de tres mil quinientos once metros y cincuenta decímetros, teniendo veinticinco metros y cincuenta centímetros de frente al Sudeste, sobre el camino de Suárez, donde el edificio está señalado con el número doscientos treinta y ocho; ciento cuarenta y nueve metros ochenta y dos centímetros en el costado Norte, lindando con la fracción vendida á don José Foglia; ciento sesenta y cuatro metros noventa y ocho centímetros en el costado Sud, lindando con más terreno de la prestataria señora Fernández de Pereira, y por su fondo, al Oeste, el arroyo Morales ó Quita Calzones. Se previene: Primero. Que el mejor postor deberá oblar el diez por ciento de su oferta en el acto de serle aceptada y en garantía de la misma. Segundo: Que los gastos de las escrituras de compromiso y de venta serán de cargo del comprador. Tercero: Que los títulos y demás antecedentes se encuentran en la Oficina Actuaria de este Juzgado, calle Rincón núm. cuatrocientos setenta y dos, á disposición de los interesados.—Montevideo, Octubre 21 de 1913.—**Patricio A. Pereira**, actuario.

Nota—Por más informes, á nuestro escritorio, Martínez Hnos., plaza Independencia 719 (costado Norte).

4900-N.9.

Adolfo Bullrich y Cía.

Lincoln de Miller

Un acabado conjunto de 80 carneros y 20 borregos Lincoln, importados por el señor Federico Miller, y seleccionados en las cabañas de Wright, Dudding, Brooklebank, Casswell, Campion, Drakes, Swallon y Howard, figurando en el lote varios ejemplares premiados en importantes exposiciones inglesas. Se rematarán

EL VIERNES 31 de Octubre, á las 2.30 de la tarde, en nuestra casa, San Martín 254, Buenos Aires, donde se exhibirán.

Oportunamente catálogos con detalles.

Informes en Montevideo: Local Supparo, Miguelete 1074. 4895Oct30.

Santiago Garavagno

Judicial

De la gran casa-quinta

Camino Millan 600 al 610

Lindando con la conocida quinta de la viuda de Braga y frente á la capilla de Casaravilla.

Con 10.046 metros de terreno con arboleda.

EL MIERCOLES 29 del corriente á las 4 p.m., en la puerta del Juzgado de lo Civil de 2.o turno, calle Zabala núm. 1327, de acuerdo con lo dispuesto en el siguiente:

EDICTO—Por mandato del señor Juez Letrado de lo Civil de segundo turno doctor don Jaime Cibils Larravide dictado en los autos caratulados Norberto Piñeyro con Nicolás E. Musto "ejecución de hipoteca" se hace saber al público que el día 29 del corriente á las 4 de la tarde en las puertas de este Juzgado calle Zabala 1327 por el martillero don Santiago Garavagno se va á proceder á vender en remate público al mejor postor el siguiente bien: Una fracción de terreno situada en el Camino de Millán con los edificios, cercos, plantíos y demás mejoras que en él existen, compuesto dicho terreno de una superficie de 10.046 mts. más ó menos con frente al Camino Millán de 59 m. 98 centímetros por donde el edificio tiene sus puertas señaladas con los números del 600 al 610, 75 metros 90 centímetros al Oeste lindando con terreno vendido por el señor Musto á la Viuda de Braga, con la que también linda por el Norte y mide por ese lado 155 metros 60 centímetros, por el Sur linda en 100 metros, partiendo del Este con rumbo al Oeste, con terreno vendido á Juan Souto formando en este punto un martillo de 22 metros 20 al Sur lindando con Souto por el Este. Donde termina el martillo arranca una línea recta de 54 metros 65 centímetros de divisoria con Emilia Genta de Aliseris.

Se previene 1.o Que el mejor postor en el acto de serle aceptada la oferta deberá consignar en poder del Actuario el 10 o|o en garantía.

2.o Que los títulos y demás antecedentes relativos se encuentran en la Oficina Actuaria de este Juzgado calle Zabala número 1327 á disposición de los interesados. —Montevideo, Octubre 10 de 1913.—Eduardo Diaz Falp, actuario.

NOTA—Mi escritorio: Juncal 1423. Teléfono La Uruguaya 1986, central. 4723-Oct.29.

Francisco L. García

JUDICIAL

De 23 hectáreas, 9.495 metros, 43 decímetros de campo, situado en la 6.a sección judicial del departamento de Canelones, paraje conocido por Cochengo. Campos inmejorables por sus pasturas y aguadas - - - - -

AL MEJOR POSTOR

EL DIA 14 de NOVIEMBRE próximo á las 4 de la tarde, en las puertas del Juzgado calle Rincón N.o 472, procederé á la venta en remate público de acuerdo con el siguiente:

Edicto—Por mandato del señor Juez de lo Civil é Intestados de primer turno, doctor don Luis María Gil, dictado en los autos rotulados "Fortunato Magnoni contra La Sucesión de Juan Alcain, ejecución de hipoteca",—se hace saber al público, que el día catorce del entrante mes de Noviembre á las cuatro de la tarde y en las puertas de este Juzgado, calle Rincón número cuatrocientos setenta y dos, se procederá por el Martillero don Francisco L. García, asistido del Alguacil y Actuario del Juzgado, á la venta en remate público y al mejor postor de una fracción de campo situada en el paraje denominado "Cochengo", sexta sección judicial del Departamento de Canelones, señalada en el plano de reparto con el número cinco, compuesta de veinte y tres hectáreas, nueve mil cuatrocientos noventa y cinco metros, cuarenta y tres decímetros cuadrados, lindando por el Norte con la sucesión de don Pedro Zunola y doña Luisa A. de Pernas; por el Sud con don Alberto Pernas, camino vecinal por medio; por el Nord Este con la fracción número seis, y por el Sud Oeste con las fracciones números tres y cuatro respectivamente de doña Alejandrina Pernas de Fuentes y las hermanas doña Damasiana y doña Juana Pernas, parte de dicho límite, camino vecinal en medio. Se previene: Primero. Que el mejor postor deberá oblar el diez por ciento de su oferta en el acto de serle aceptada y en garantía de la misma. Segundo. Que los títulos y demás antecedentes se encuentran en la oficina Actuaria, calle Rincón número cuatrocientos setenta y dos, á disposición de los interesados. Los títulos se encuentran agregados á los autos rotulados "Juan Alcain, Sucesión", y los que tramitan en este Juzgado.—Montevideo, Octubre 23 de 1913.—**Patricio A. Pereira**, Actuario.

4934-Nov. 14.

ADOLFO BULLRICH y Cía.

- - Judicial - -

CAMPO EN ENTRE RIOS

El conocido establecimiento LA FÉ, constituído por uno de los campos más valiosos del departamento de Gualeguay : : : :

1.229 hectáreas, 86 áreas y 50 centiáreas

ubacadas á 10 kilómetros al Este de la Estación San Julián, á 15 al S. E. de Galarza y á 35 al Norte de la ciudad de Gualeguay. A sólo 12 horas del ferrocarril de Buenos Aires. Es una fracción que puede clasificarse como campo flor. Una estancia moderna dotada de todas las comodidades y elementos para proseguir su explotación provechosa. Tiene alambrados propios en los costados Norte y Oeste y medianeros en el Sud y Este, en muy buenas condiciones y se divide en 6 potreros. Está cruzado por el Arroyo Las Vizcachas, contando además con cinco pozos calzados de 2 y 3 metros de diámetro con riquísima agua entre los 4 y 25 metros de profundidad, sus pastos son tiernos y de gran engorde, entre ellos predomina el trébol, flor morada, cebadilla, ray grass, lengua de vaca y diversas gramillas, además una quinta con 2 hectáreas de alfalfa. Tiene importantes poblaciones: á saber: casa principal moderna de material, techo de azotea, que consta de comedor con estufa de nogal tallado y espejo, cuatro dormitorios, despensa, cuarto de baño con w. c. y aguas corrientes, vestíbulo y amplios corredores por tres costados. Casa de material, techo de paja revocada, con tres grandes piezas para peones, cocina de material con techo de teja francesa con cocina económica, fogón y pileta, otra cocina de material para peones, gran galpón de material techo de zinc, columnas de hierro de 12 metros por 24 metros, boxes para reproductores, gran molino Aermotor con rueda de 14 piés y tanque australiano para **500.000 litros**, bebederos de hierro, gran corral para hacienda, vacuna con postes de ñandubay especiales cada 80 centímetros y 10 hilos de alambre galvanizado y subdividida en cinco secciones, construído á todo costo. Bañadero para hacienda vacuna, con escurridero, manga, brete, puerta de aparte, torno para marcar, todo de madera dura. Pileta para remedio, cañerías de agua corrientes con una extensión de 800 metros. Todos los alambrados del establecimiento son de primer orden, con cinco hilos lisos y dos de pua, siendo de ocho y nueve hilos los que rodean la estancia. El campo es alto, libre de inundaciones y especial para invernada ó agricultura sin desperdicio alguno. La venta se hará en un solo lote **CON BASE DE $ 150 LA HECTAREA**, á pagar tercera parte al contado yel resto en tres cuotas iguales á uno, dos y tres años de plazo con pagarés hipotecarios del mismo campo con interés de 7 o|o anual pagadero por semestres adelantados.

EL VIERNES 21 DE NOVIEMBRE, á las 2.30 p. m

en nuestra casa calle Florida 269 y 273 por orden del señor Juez Suplente en lo Civil y Comercial del Partido Judicial de Gualeguay (Provincia de Entre Ríos), Doctor Ricardo Irigoyen en los autos seguidos por don Alfredo del Campo sobre venta de un campo de su propiedad y de sus hijos menores Damaso Aurelliano, Haidée Matilde y María Florencia del Campo.—Linda: al Norte con don Abdon Vico, Sucesión Uranga, Sucesión Navarro, Sucesión Gómez, F. Arias, A. Beron, Próspero Bur y Frizo Hnos. al Sur Carlos Rovira y Cándido Arribillaga, al Oeste con Justo Zambrano y Carlos Rovira, al Este José Gastman, La Aldea, Sucesión Garibotti y Juan B. Bur.—Ha estado arrendado hasta Septiembre del año pasado á los señores Juan y Felipe Revelló á 12.50 la hectárea para ganadería.—Actualmente hay arrendadas solo 92 hectáreas á $ 9 la hectárea al año hasta el 1.o de Marzo de 1915 con contrato que deberá respetarse.—La fracción de don Alfredo del Campo, reconoce una hipoteca á favor de la Compañía de Mandatos, Préstamos y Agencia del Río de la Plata de $ 18.000 oro sellado que vence el 1.o de Junio de 1915 que puede tomar á su cargo el comprador.—El campo puede ir á revisarse en cualquier momento. En la Estancia se halla don Marcelino Lazo que facilitará informes.— Al comprador exigiremos el 10 o|o como seña, y el 2 o|o de nuestra comisión.—Los autos en que ha sido ordenada la venta, se tramitan por la Secretaría del señor Bernardo Gomensoro donde pueden solicitarse mayores datos. Planos en nuestra casa, calle Florida 269 y 273, Buenos Aires.

4929-Nov.20. **Adolfo Bullrich y Cía.**

José L. Laugarou

El lunes 27 de Octubre

A las 3 de la tarde

En mi 'Tattersall', Agraciada 50 esquina Cuareim

REMATE LIQUIDACION

— DE —

CARNEROS Y OVEJAS LINCOLN

importados de Inglaterra por los señores Sidey y Poels.

10 carneros Lincoln de 2 y 4 dientes de la Cabaña Andressen.

4 carneros Romney Marsh, importados de Inglaterra.

25 ovejas Lincoln de 2 dientes, puras de pedigrée de la Cabaña Dudding.

25 borregas Lincoln dientes de leche.

1 toro Hereford puro, de pedigrée y 2 puros por cruza, importados de Buenos Aires.

"Reve" alazán, 5 años, hijo de Wagram y Reevrie, hermano entero de Bau-agno ganadora de la Polla en Buenos Aires y otros clásicos.

Comisión á cargo del comprador 3 o|o. La entrega concluido el remate.

4811-Oct. 26.

José L. Laugarou

Ofrece en venta particular

En su local "El Tattersall"

Agraciada 50 esq. Cuareim

Saint Denis, padrillo zaino, por "Saint Damien" y "Dalmatie", puro de pedigrée, cuatro años, importado. Excelente animal por su forma, sangre y tipo para reproductor. Sano y en excelentes condiciones para correr.

Reve, padrillo puro de carrera, cinco años, hijo de "Wagram" y "Reverie", excelente animal para reproductor por su gran sangre y tipo.

Nota—Están en exposición en dicho local, donde se pueden ver todos los días de 9 á 12 y de 2 á 6 p. m.

— 4946.

José Pazos

Judicial

Al mejor postor. - De un panteón situado en el Cementerio del Buceo

EL SABADO 8 de Noviembre á las 4 de la tarde y en la puerta del Juzgado L. de lo Civil de 2.o turno, calle Zabala 1327, procederé á la venta de dicho panteón de acuerdo con el siguiente:

Edicto—Por mandato del señor Juez Letrado de lo Civil de Segundo turno, doctor don Jaime Cibil Larravide, recaído en los autos caratulados "Sucesión de Nicomedes Castro", se hace saber al público, que el día 8—del entrante Noviembre á las 4—de la tarde en las puertas del Juzgado calle Zabala 1327, por el martillero don José Pazos, asistido del Alguacil y Actuario del Juzgado se va á proceder á vender en remate público al mejor postor el siguiente bien: Un sepulcro ó panteón situado en el Cementerio del Buceo con sus mejoras, señalado con el N.o 217 según resulta del respectivo título que luce en autos. Se previene: Que el mejor postor en el acto de serle aceptada su oferta deberá consignar en poder del Actuario el 10 o|o en garantía.—2.o Que los gastos de traspaso de propiedad y reducciones y extracciones que deseare hacer son de cuenta del comprador— y 3.o Que el título y antecedentes relativos, se encuentran de manifiesto en la Oficina Actuaria de este Juzgado calle Zabala 1327 á disposición de los interesados.—Montevideo, Octubre 22 de 1913.—**Eduardo Diaz Falp**, Actuario.

Por más informes ocurrir al escritorio del rematador, Ituzaingó 1262, de 2 á 4 p. m. 4931-Nov. 8.

M. García de Zúñiga

JUDICIAL

Al mejor postor

EL JUEVES 6 de Noviembre á las 2 p. m., frente á la Bolsa de Comercio, de una fracción de terreno con las mejoras que contiene, ubicado en el Manga (antes Toledo), 11.a sección judicial de este departamento, compuesta de 4 hectáreas 1422 metros 48 decímetros con 287 metros 48 centímetros de frente al Este sobre el camino General Artigas, macadamizado y 261 metros 20 centímetros al Norte sobre el camino Abrevadero, frente á la chacra del escribano don Luis Rosel y de acuerdo con el siguiente:

EDICTO—Por disposición del señor Juez letrado de lo civil é intestados de tercer turno, doctor don Wenceslao Regules, dictada en los autos caratulados "Juan Sanson contra Manuel B. Comesaña, ejecución de hipoteca", se hace saber al público que el día 6 de Noviembre próximo, á las 2 de la tarde y en el vestíbulo de la Bolsa de Comercio, el martillero don Manuel García de Zúñiga, asistido del Alguacil y Actuario de este juzgado, procederá á la venta en remate almoneda, al mejor postor, de una fracción de terreno con sus alambrados y medianerías pagas, ubicada en el Manga, antes Toledo, 11.a sección judicial de este departamento, señalada en el plano de mensura firmado por el agrimensor M. H. Avilés, en Diciembre de 1907, con el número 1, y compuesta de 4 hectáreas 1422 metros 48 decímetros cuadrados, que se deslindan así: 261 m. 20 cts. al Norte, confinantes, camino Abrevadero en medio, con la sucesión de don Eugenio Gerara; 287 m. 48 cts. al Este, limitando con el camino de Artigas; 127 m. 21 cts. al Sud, lindando con don Sebastián Ponchonlo, y 161 m. 14 cts. al Oeste, linderos con don Antonio Gori.

Se previene: Que el mejor postor deberá consignar en manos del Actuario el diez por ciento de su oferta en el acto de serle aceptada, y que los títulos y demás antecedentes se encuentran de manifiesto en esta oficina, calle Sarandí número 423, á disposición de los interesados.—Montevideo, Octubre 21 de 1913.—**Eloy G. Pereira**, actuario.

Domicilio del martillero: Orillas del Plata 1304, esquina Cuareim.

4895-N.6.