"EL AMIGO" se publica bajo el patrocinio del Consejo Superior de los Círculos Católicos de Obreros del Uruguay

Delegado Diocesano y Censor Eclesiástico: Rvmo. Canónigo Pbro. GERMAN VIDAL

Presidente y Director: Dr. JUAN B. BARTESAGHI

Tarifa de suscripción adelantada: Mensual, $ 0.25 — Anual, $ 3.00 — América y España, por año, $ 3.60 — Número suelto, del mes, $ 0.05 — Número atrasado, del año, c|u. $ 0.10. De otros años: $ 0.20 el ejemplar. — Almanaque: 0.25 c|u.

Editores: FLORENSA & LAFON, Piedras 350 y Solís, Teléfono 8-36-03

# EL AMIGO

## DEL OBRERO Y DEL ORDEN SOCIAL

Fundado el 1º de Enero de 1899 por el Dr. Luis P. Lenguas y los Pbros. Juan I. Bimbolino y Tomás G. Camacho con Fernando Damiani

Redactor Responsable y Administrador General: ARNALDO PEDRO PARRABERE. — Domicilio: Bulevar España, 2670.

APARECE EL 1º, 2º Y 3.er SABADO DE CADA MES

Tirada contrelada de cada edición 3.500 ej.

Toda la correspondencia, giros, valores, cheques y colaboraciones deben dirigirse al Redactor Responsable y Administrador: D. ARNALDO PEDRO PARRABERE

Uruguay 1262, o a su domicilio particular.

Horario de las oficinas: Días hábiles de 8 a 11 y 30 y de las 14 a las 18. Sábados: de 8 a 11 y 30

Redacción y Administración: URUGUAY 1262, casi esq. YI. Teléfono 8 57 53 - Montevideo (Uruguay)

AÑO XLVI. — Nº 3347 | CRISTO VENCE, CRISTO REINA, CRISTO IMPERA | MONTEVIDEO, 4 DE MARZO DE 1944

## ENSEÑANZA RELIGIOSA OBLIGATORIA EN LAS ESCUELAS

EL Gobierno argentino que preside el general Pedro Pablo Ramírez, —como lo hemos comentado ya—ha establecido, por decreto reciente, la enseñaza religiosa en las escuelas, como asignatura obligatoria para todos los alumnos, menos para aquéllos cuyos padres manifestaren su discrepancia de creencias: a éstos se les dará, en la misma hora, clase de moral. Queremos destacar el significado espiritual de ese decreto. Ante todo, conviene recordar, que implantando la enseñanza religiosa en las escuelas, el actual gobierno argentino no introduce ninguna innovación revolucionaria o tendenciosa en la Constitución del país hermano. Si bien, la Constitución originaria de la Argentina no imponía explícitamente la enseñanza religiosa, esa imposición se desprendía lógicamente de su espíritu, netamente católico. Un insigne publicista argentino ha hecho notar, a ese respecto, que la enseñanza religiosa obligatoria, existió en la Argentina hasta que en los últimos años, el espíritu liberal la fué borrando con injusta violencia. Violencia porque el noventa por ciento —tal el promedio que dan las estadísticas— de las familias argentinas, desean y anhelan la enseñanza religiosa con carácter obligatorio para sus hijos. Por otra parte, con la salvedad que hace el decreto, se respeta la legítima libertad de conciencia de todos los ciudadanos y sus derechos a profesar libremente sus convicciones personales.

Pero lo que más importa subrayar, es el buen sentido que supone ese decreto. El mundo en quiebra —quiebra dolorosa y cruel de todos los valores— es la prueba más definitiva del absoluto fracaso de la educación liberal o atea que hasta el momento ha imperado en las escuelas.

El mundo en ruinas, en llamas y en sangre, el mundo angustiado bajo los bombardeos y las tiranías, está exigiendo, a gritos, la vuelta a los principios inconmovibles y luminosos de una enseñanza eterna, sobrenatural, divina, como la única solución posible para que la pobre humanidad vuelva a encontrar la alegría de la flor y la serenidad del cielo, libre de aviones de destrucción.

Eso sólo basta para legitimar y aplaudir el decreto del Gobierno argentino.

Pero hay, además, una razón de orden puramente pedagógico. Y es que no puede haber verdadera y eficaz educación —que no es pedagogía: educación— cuando se carece de una base firme y cierta de principios morales e intelectuales, que sean como centro y eje de todo lo demás.

¿Cuáles principios pueden tomarse como firme eje, sino los de la religión, los de una religión milenaria, cuya divinidad se prueba con la experiencia de millones de mártires?

"La educación —lo ha dicho en el seno de nuestro parlamento el diputado cívico, Arquitecto Horacio Terra Arocena— no puede ser neutral. O es creyente o es liberal y atea. Y liberal y atea ha sido hasta ahora."

Y por eso la civilización ha fracasado y su fracaso cuesta tanta sangre y tanta lágrima. Era ya hora de que los gobiernos y los pueblos se dieran cuenta del amargo fracaso del liberalismo ateo que hasta hoy empapaba la educación impartida en las escuelas. Era hora que lo advirtiera y que reaccionara, volviendo a la educación cristiana, la única que puede cimentar con firmeza de siglos, la paz nacional e internacional, la felicidad del individuo y de los pueblos.

Los que, en nombre de la libertad de conciencia critican la obligatoriedad de la enseñanza religiosa, son esos que gritan "¡Viva la libertad, pero muera quien no piense como pienso yo!" Son esos "demócratas" que quieren la libertad para un ateísmo que repugna a la conciencia de una población católica, por absoluta mayoría, como la nuestra.

Nosotros, empero, no pedimos que se imponga en nuestro país la enseñanza religiosa, aunque para ello nos sentiríamos apoyados por la historia y por la conciencia del país.

Sólo pedimos y exigimos, como un legítimo derecho, no como un privilegio, la libertad que corresponde a todos los ciudadanos.

¡Nada más!...



LA CATEDRAL DE SAN PEDRO, EN ROMA

EL INCOMPARABLE TEMPLO DE LA CRISTIANDAD ILUMINADO, OFRECE SINGULAR ENCANTO

(Atención de la Revista "HISTONIUM").

## PONTIFICIAS

### EL NOMBRE DE CRISTIANO

(De la encíclica "Ad Beatissimi", sobre el estallido de la guerra europea de 1914).

"QUEREMOS también que los católicos se abstegan de aquellos apelativos que recientemente se han introducido para distinguir unos católicos de otros, y que los eviten, no sólo como innovaciones profanas de palabras, que no están conformes con la verdad ni con la equidad, sino también porque de ahí se sigue grande perturbación y confusión entre los mismos. La fe católica es de tal índole y naturaleza, que nada se le puede añadir ni quitar: o se profesa por entero o se rechaza por entero: "Haec est fides catholica, quam nisi quisque fideliter firmiterque rediderit salvus esse no poterit". No hay, pues, necesidad de añadir calificativos para significar la profesión católica; bástele a cada uno esta profesión: "Cristiano es mi nombre; Católico mi apellido"; produce tan sólo ser en efecto aquello que se dice."

BENEDICTO XV

## UNA CONQUISTA IMPORTANTE

BAJO ese título, un colega argentino publica un suelto comentando el descubrimiento recientemente hecho en Estados Unidos de un producto químico que permite combatir con eficacia los insectos propagadores del temido tifus exantemático y las moscas.

Tras largas y pacientes investigaciones, los científicos norteamericano han logrado esa victoria más sobre los misterios de la naturaleza y ello es reconfortante.

Cuando vemos a la ciencia progresar tan vertiginosamente en los inventos de muerte y destrucción, no deja de ser un consuelo saber que también se progresa en el hallazgo bienhechor.

Quiera Dios que la pronta terminación de la guerra conceda a los hombres la paz necesaria para gozar estas ventajas de la ciencia humana.

## QUE DIOS BENDIGA EL NUEVO AÑO ESCOLAR

DE nuevo empiezan los cursos escolares.

De nuevo vuelve a alegrar la ciudad la bulliciosa bandada de los niños de guardapolvo blanco y cartera a la espalda.

Estudiantes y maestros han tenido sus bien merecidas vacaciones.

Todos vuelven ahora a la diaria tarea con renovados bríos y nuevos entusiasmos.

Haya Dios que sea un año más de bendición para todos los que tienen en sus manos la trascendental misión de sembrar en el corazón de la niñez los principios esenciales de la moral y los conocimientos de las ciencias en las inteligencias ávidas como surcos recién abiertos.

Nunca será demasiada insistencia repetir la importancia enorme que tienen los años de colegio en la vida futura del niño.

Por eso, es deber de todos colaborar —por lo menos, espiritualmente, con nuestras oraciones — para que los educadores cumplan su misión con la rectitud y elevación que exige el alto ideal de la educación.

Educar es formar; formar en el niño de hoy el hombre de mañana, capacitándolo para cumplir integralmente sus deberes de ciudadano, sus obligaciones morales y materiales para, de esa manera, lograr plenamente su destino de inmortalidad.

•

## TERMINÓ EL CARNAVAL...

BUENO; terminó el carnaval. La gente se divirtió.

El que no se divirtió fué porque no quiso.

Había alegría para todos los hombres; y en todas las esquinas de la ciudad. Y a todas horas; desde la madrugada hasta la madrugada siguiente. ¡Qué manera de divertirnos!

Cualquiera diría que durante estos días, los hombres olvidaron todas sus penas; que de nuevo volvió al mundo la felicidad completa. Viendo la descocada alegría de estas gentes, creyérase que en el mundo ya no hay guerra ni destrucción, ni angustia. Y ésa es, precisamente, la tremenda locura del carnaval. Ese es su sentido hondo y amargo, de tragedia bajo vestido arlequinesco. Todo es mueca y afán desesperado de olvidar el dolor y la tristeza de esta hora cruel. Queremos olvidar nuestros sufrimientos y miserias y nos entregamos a ese descocado desborde de carcajadas y payasadas del carnaval.

Bueno: pero, ¿hemos conseguido olvidar, siquiera, la tragedia que destroza a la humanidad? ¿Qué saldo de verdadera alegría nos ha dejado el carnaval? Tal vez volvemos, después de él, más tristes, más amargados, a la dura tarea cuotidiana. Es que es ridículo creer que la gente se divierte, en verdad, durante el carnaval. Es una ingenuidad creer que el carnaval, son días de verdadera alegría. Es que el carnaval es algo ya definitivamente muerto, hueco, sin sentido y sin substancia. Es que el carnaval, como se celebra entre nosotros, no es más que una mueca que habría que borrarla...

# Veamos a Rusia como es:

Reproducimos de la difundida Revista norteamericana "SELECCIONES DEL READER'S DIGEST" del mes de Diciembre de 1943, este trabajo:

**Por MAX EASTMAN**

## COMO SE DEBE TRATAR CON STALIN

**"Es indispensable a la paz del mundo que Rusia, la Gran Bretaña y los Estados Unidos se entiendan y obren de acuerdo... Más para conseguir esa mutua comprensión y esa armonía no debe acudirse al silencio y al disimulo que ciertas personas recomiendan, ni a la claudicación moral e intelectual que otros quieren imponernos, sino al planteamiento franco y resuelto y a la discusión abierta de los problemas tal y como lo hacen los propios "realistas" de Moscú."**

**(Artículo de fondo de The New Times) (Abril 26 de 1943).**

LA historia nos ofrece pocos hechos más dignos de admiración que la heroica lucha del pueblo y los ejércitos rusos contra el poderío militar de Adolfo Hitler. Y en esa nuestra admiración hay no poco de orgullo, ya que los rusos pelean de nuestra parte, y de agradecimiento, porque su incomparable proeza militar nos ha dado tiempo y oportunidad de prepararnos.

La resistencia rusa ha servido además, para enterar a muchas personas de algo que ignoraban: de que la Unión Soviética es un factor internacional con el que hay que contar y colaborar cuando se acabe la guerra.

Esa colaboración, para ser efectiva, debe fundarse en hechos, no en la retórica de la propaganda. Una prudencia elemental exige que se comprenda la posición de Rusia en el conflicto universal, que se conozca la actitud de su jefe supremo y único hacia las naciones anglosajonas, y que se analice fría y desapasionadamente la verdadera naturaleza de su régimen.

Recordemos que la obstinada resistencia de los rusos dista tanto de justificar el comunismo como el formidable ataque de los alemanes, el nazismo.

Debe tenerse siempre presente ese hecho tan sencillo y tan obvio, si se quiere que la política para con Rusia sea todo lo resuelta que debe ser. Y si esa política carece de firmeza y resolución lógicas por seguro que Stalin no le concederá valor alguno. El caudillo ruso no es un muñeco que nadie pueda manejar a su antojo. No hará nada que no sea fruto de una reflexión fría y calculadora. La única manera de tratar adecuadamente con Stalin consiste en persuadirlo de que uno está tan perfectamente enterado de la realidad ruso como él lo está de nuestra propia realidad.

### LIBERTAD Y DESPOTISMO

La revolución que derrocó el imperio de los zares fué un paso hacia el establecimiento en Rusia de las libertades occidentales. Pero no podía hacerse todo en ocho meses. Lo que hicieron Lenin y su pequeño grupo compacto de paladines marxistas, fué adueñarse del Poder y echar los cimientos de un nuevo despotismo que estaba llamado a ser, después de la muerte de Lenin, ampliado y fortalecido de Stalin como Vozhd, infinitamente más rígido que el de los zares.

Fué Lenin quien inventó —puesta la mira en una utópica libertad de las masas— el sistema totalitario del partido único, que suprime hasta el último vestigio de libertad. Mussolini y Hitler copiaron la táctica de Lenin y la aplicaron en sus respectivos países. Stalin perfeccionó el sistema en la tierra donde éste había nacido, borró en Rusia la postrera huella del concepto democrático de los Derechos del Hombre. La magna depuración, que costó la vida a la cifra de más de 300.000 personas, eliminó a todos los que hubiesen podido oponerse a su poder despótico. Que Stalin es un dictador absoluto es una verdad que no necesita demostrarse. Verdad de tal trascendencia que quiero confirmarla con palabras que tienen mayor autoridad que las mías:

"La Unión Soviética, como sabe todo el que tenga el valor de mirar cara a cara a la verdad, es una dictadura tan absoluta como puede serlo cualquiera otra del mundo".

Esa afirmación, hecha por Franklin D. Roosevelt el 11 de Febrero de 1940, hoy tan válida y exacta como era entonces.

### ADULADORES DE STALIN

SIENDO ésa la situación, ¿cuál debe ser, de acuerdo con lo que dicta la más objetiva prudencia política, la conducta de los Estados Unidos para con Rusia, para con una Rusia a quien Hitler forzó a pasarse al campo democrático? Pues, sencilla y concretamente, ésta: darle toda la ayuda militar posible, elogiar sin tasa ni medida el heroísmo de su pueblo y de sus soldados; tratar a su Gobierno con toda deferencia y cortesía. Pero sí, en realidad, profesan sinceramente el credo democrático, los Estados Unidos han de obrar con dignidad y con avisada cordura, no con empalagoso y servil aturdimiento.

Lejos de proceder así, forman legión los hombres y los periódicos y revistas de positiva autoridad que están adulando a Rusia. Al verlos, se diría que Stalin es una deidad augusta y severa que tiene en sus manos olímpicas el destino de los orbes. "No digan una sola palabra contra Stalin, no sea que se niegue a aceptar los tanques que le mandamos!" Esas palabras reflejan el pensamiento o la actitud de ciertos de esos caballeros que están derrochando a estas horas con pródiga larguezа las riquezas de la nación.

Opino que esa actitud es temeraria en el orden diplomático, censurable desde el punto de vista moral, y peligrosa para la existencia de las instituciones democráticas de los Estados Unidos.

Muchos intelectuales y funcionarios públicos viven hoy obsesionados por la manía de encontrar virtudes y excelencias en el tiránico régimen de Stalin. El Presidente Roosevelt les dió el ejemplo, cuando declaró, sonriendo tal vez el hacerlo, que la Constitución rusa "garantiza" la libertad religiosa. La constitución rusa no garantiza ninguna libertad. Lo que garantiza es la dictadura del partido comunista ruso, así, tarativamente, mencionándolo por su propio nombre, y estatuyendo que "Constituirá el núcleo director de todas las organizaciones de los trabajadores (o sea, de los ciudadanos)" (Capítulo X, artículo 126).

Ninguna constitución que designe así, con todas sus letras, a una pequeña y disciplinada organización de fanáticos por soberano absoluto, puede, ni remotamente garantizar libertad de ninguna especie a persona o colectividad alguna que no sean aquella organización y su Vozhd. Incluir la libertad de palabra, la de cultos y la de elegir, en una constitución donde figura el artículo arriba citado, y no incluirlas, es lo mismo. Todo se reduce a escribir una cuantas palabras vacías de significación práctica y de contenido real. Nuestros izquierdistas en su afán de engañarse a sí mismos, proclaman que ese documento es, a lo menos "una aspiración a la democracia". Lo será puesto que se empeñan en ello; lo será de la misma manera que lo fueron los famosos "plebiscitos" de Hitler.

El Vicepresidente Wallace hizo también la apología del comunismo en un discurso. Copio sus propias frases:

Hay en los Estados Unidos quienes opinan que hemos concedido demasiado valor, o relieve a lo que llamaré "democracia política" en la Declaración del Hombre... Rusia, consciente de algunos de los abusos de esa democracia política exagerada, ha dado más importancia a la democracia económica. Esta, extremada, requiere que se concentren todos los poderes en un solo hombre y sus colaboradores administrativos. Desde luego que la ideal es un equilibrio práctico entre la democracia política y la económica.

¿Juicio sereno y meditado? No: adulación política.

¿Qué sentido tiene la palabra democracia, si, "extremándola", exige "que se concentren todos los poderes en un solo hombre y en sus colaboradores administrativos?" Pues, lisa y llanamente, el sentido de dictadura. Y eso, y no otra cosa es lo que se tiene en Rusia: una dictadura económica y política, todo en una pieza.

---

**Max Eastman, fundó grandes esperanzas en el bolcheviquismo ruso, hasta que vió de cerca lo que era en la práctica. Vivió en Rusia dos años, de 1922 a 1924, aprendió muy bien el ruso y ha estudiado el comunismo como pocos norteamericanos. Es autor de varios libros entre ellos "Marx, Lenin y la Ciencia de la Revolución" y "Stalin's Russia and the Crisis in Socialism". Ha escrito sels obras que constituyen una especie de glosario continuado del estado comunista a lo largo de 18 años.**

* * *

BAUTIZAR lo que hoy existe en Rusia con el nombre pomposo de "democracia económica", es puro y vano sofisterío. Allí no hay ni igualdad en las fábricas, ni libertad de ninguna especie, ni derecho a formar gremios independientes, ni a declararse en huelga, ni siquiera a cambiar de empleo. Los obreros están esclavizados a las máquinas, encadenados a una tarifa oficial de jornales, como no lo están en ningún otro país de la tierra, ni aún en la Alemania nazi. La escala de jornales, comparada con el índice de precios, es inferior a la que regía en época de los zares. Y de que todo se haga conforme a lo dispuesto, se encarga, con riguroso celo, una densa nube de policías secretos capaces de hacer polvillocer de una vida a los Faraones del Egipto y hasta al mismísimo Himmler en persona.

Muchos norteamericanos se creen obligados a guardar discreto silencio sobre esos abominables aspectos del régimen soviético. Más aún: han llegado a inventar una fantástica teoría que viene a hacer tolerable la dictadura rusa al paladar de los demócratas. Todos los días se escribe un libro o una obra teatral, o aparece una nueva revista, a favor de los soviets. Hasta los ministros del Evangelio se esfuerzan en convencer a los norteamericanos de que en Rusia existe la libertad de cultos, pese al hecho harto sabido de que está rigurosamente prohibido dar enseñanza religiosa a los menores de dieciocho años.

---

**Según las propias estadísticas oficiales soviéticas, Consúltese a Manya Gordon: Los obreros antes y después de Lenin.**

Los rusos hacen precozmente todo lo contrario. No se esfuerzan en lo más mínimo por exponer públicamente las excelencias de la vida norteamericana, ni por dar al sistema de iniciativa privada una interpretación que lo haga simpático, o, por lo menos, comprensible. No publican libros para explicar la organización económica y política de los Estados Unidos. No permiten que agentes de la democracia norteamericana aboguen impunemente por el derrocamiento de la sociedad comunista. Por el contrario, sus librerías y sus puestos de periódicos desbordan de páginas y más páginas hirvientes en acusaciones contra las supuestas miserias y la degradación de la vida en el régimen capitalista. Y la revolución sobre la cual presido él en Rusia es "un requisito previo de la revolución universal". De ese libro (puesto al día hasta 1939) se han repartido 4.000.000 de ejemplares en Rusia. Los jóvenes tienen la obligación de estudiarlo. Todos los comunistas están en el deber de conocerlo perfectamente. Se ha traducido a las principales lenguas para guía y dirección de los partidos comunistas en el mundo entero. Está de venta en la librería del "Daily Worker" de Nueva York. Hasta en el último rincón de las tierras invadidas por Stalin se han aplicado sus principios con toda fidelidad.

Por ejemplo, en Polonia, para "abreviar la hora de la victoria", los comunistas invasores mataron o encarcelaron a todos los jefes de las sociedades obreras democráticas y desparcharon de un millón y medio a dos millones de civiles para los campamentos de concentración de Siberia. Cuatrocientos mil han perecido ya de hambre y frío.

---

**Dos de esos jefes, Henryk Ehrlich y Victor Alter, gozaban de prestigio internacional. Al saberse que estaban presos en Moscú, los liberales del mundo entero elevaron súplicas por su libertad a Stalin. Pasaron 15 meses sin que se recibiera respuesta a esos ruegos, hasta que, por fin, el embajador Litvinof participó a William Green, presidente de la Federación Norteamericana del Trabajo, que ambos Ehrlich y Alter, habían sido fusilados.**

Copio estas cifras de una nota oficial, tres veces reiterada, del hoy difunto primer ministro polaco Sikorski y de las declaraciones del obispo Josef Gawlina publicadas por la Conferencia Nacional de Obras Católicas.

Con lo cual queda dicho que Stalin, para establecer una dictadura comunista tiene que aterrorizar o exterminar casi una sexta parte de la población de un país. A todos ellos —obreros, campesinos, maestros, ministros de la religión, comerciantes, militares, hombres distinguidos en cualquier rama de la humana actividad—se les pone sin más preámbulo el inri de "burgueses" o "kulaki" y se les manda por la posta para el otro mundo. Igual suerte está reservada a todo el que haga el menor reparo a la confiscación general de bienes y propiedades por la dictadura de un partido totalitario.

Es tan evidente, tan descarnado, el "realismo" implacable de la política exterior soviética, que uno no se explica por qué hay todavía diplomáticos que tratan de paliarlo. El Kremlin no se anda con miramientos, ni aún con sus propios secuaces del exterior que no rindan una labor efectiva. Rusia no tuvo empacho en concertar y firmar tratados de la índole más amistosa con Turquía en los mismos momentos en que Kemal Bajá de la manera más sanguinaria de comunistas turcos. Aun cuando Mussolini escaló el poder hollando montones de cadáveres de comunistas, Stalin se adelantó a ofrecerle cuanta gasolina necesitase para consumar "la violación de Etiopía", sin dársele un ardite de las sanciones famosas acordadas por la Sociedad de las Naciones. Hazañas del mismo linaje son la invasión de Polonia en amer y compañía de Hitler, y la conquista de Letonia, Estonia y Lituania cuando todavía estaba fresca la tinta de los pactos solemnes de no agresión que había firmado con esas naciones; y, para terminar, la invasión sin causa ni motivo de Finlandia.

## LA REVOLUCION UNIVERSAL COMUNISTA

PARECE que hubo que refrescar un poco la memoria de los gobernadores de las Naciones Unidas, en los días de la conferencia de Casablanca, y recordarles que la alianza con Rusia es única y exclusivamente contra el enemigo común en Europa. Stalin no pudo asistir a la reunión de Casablanca, ni enviar siquiera un delegado, porque Rusia está todavía en buenas relaciones con el Japón. Ambas naciones han tenido buen cuidado de destacar la cordialidad de sus relaciones que afianzó el pacto de amistad firmado en Moscú, bajo la advocación bienhechora de Hitler, unas cuantas semanas antes de la invasión de Rusia por los alemanes. Ni qué decir tiene que ese pacto fué el que dejó al Japón con las espaldas bien guardadas para realizar el ataque de Pearl Harbor, del mismo modo que el pacto con Alemania dejó a Hitler en libertad de desatar la guerra en el Oeste.

Para explicar ambos pactos no hay más que tomarse la molestia de releer lo que escribió el propio Stalin. Según él, no tiene la Rusia comunista "aliados más poderosos" que "la discordia, los conflictos y las guerras" entre "las naciones capitalistas" (Pravda", 20 de enero de 1935).

Stalin no se ha retractado nunca de esas palabras. Todos y cada uno de los discursos que ha pronunciado sobre política extranjera giran en torno de ellas. Para los comunistas conservan toda su pureza dogmática y su fuerza imperativa de consigna permanente.

Creo que cumplo con un deber urgente advirtiendo que cuanto más estrecha sea la colaboración con Rusia, tanto más esencial resulta para el propio interés nacional de los Estados Unidos y para los de la democracia universal, que se dejen a un lado distmules e hipocresías y se haga frente a la realidad. Cada día importa más proceder así, porque no cabe ya duda de que Stalin dará pronto un paso más de acercamiento a las Naciones Unidas, cuya victoria definitiva parece asegurada. Y nadie abriga un átomo de duda de que los propagandistas al servicio de Moscú trompeterán ese paso a todos los vientos como prueba de la sublime devoción del Kremlin a la democracia.

A propósito de esto conviene hacer hincapié en que la tan cacareada "disolución de la Comintern"—el llamado estado mayor de la revolución universal — no ha sido ningún paso de acercamiento. Abundan las pruebas de que la mera "disolución" de un organismo soviético no significa nada. La "disolvió" la Checa, cuando su nombre pasó a ser sinónimo de baldón a de infamia. La sustituyó la GPU. Se disolvió la GPU, cuando ésta también incurrió en la reprobación general, pero se creó entonces la NKUD, y continúa inalterable el mismo régimen de terrorismo policíaco.

¿Por qué, pues, habíamos de dar por acabada la conspiración comunista mundial por el solo hecho de que los jefes de la Comintern hayan suprimido con grande o interesada alharaca el membrete de la organización? Ni se les ha privado de una sola de las facultades que poseían, ni se ha rectificado un principio, ni se ha hecho una promesa formal de nada.

Hay, sí, un medio de sacar provecho de la disolución de la Comintern tanto para la defensa de la democracia en los Estados Unidos cuanto para intensificar la colaboración con Rusia. Y es el de considerar esa disolución como una carta blanca para emprender una acción efectiva contra el trabajo de zapa del comunismo dentro de las fronteras norteamericanas. Suiza, la democracia más antigua y más constante del mundo, ha dado ya el ejemplo. Estima que los partidos totalitarios, de cualquier clase que sean—nazis, fascistas, comunistas—representan una positiva y perenne conjura contra un Estado democrático. Ha declarado ilícito el partido comunista, a la par de los otros afines, y ha dictado medidas muy rigurosas para evitar que resurja bajo otro falso rótulo y apariencia.

Los que se empeñan en ser víctimas de la superchería rusa, entonan himnos elocuentes a la "buena fe" de Stalin. Pero los bolcheviques no admiten, ni siquiera en teoría la buena fe. Creen que los principios morales son reflejo de los intereses de clase y que a los comunistas les asiste la razón sencillamente porque defienden los intereses de la "clase adelantada". El propio Stalin se considera actor de un drama universal en el que los mismos que lo colman de lisonjas están inexorablemente condenados a desempeñar el papel de inocentones. Para librarse de representar ese papel, sólo hay un camino: estudiar a fondo las ideas de Stalin y adquirir y emplear en la defensa de la democracia la misma astucia y sutileza que él pone en preparar su destrucción.

Winston Churchill dejó entrever algo de esa sutileza en 1937 cuando escribió estas líneas:

El comunismo no es sólo un credo: es un plan de campaña. Un comunista no se limita a profesar tales o cuales opiniones: es el adepto juramentado de una serie de medios muy bien concertados para fines precisos. Se ha hecho un estudio acabado y detallado de la anatomía del descontento y la revolución y, en consecuencia, se ha preparado un verdadero "libro de ejercicios", forjado con rigor científico, para la subversión de todas las instituciones existentes.

No hay obligación de proceder lealmente con quien no sea comunista; es más, no se puede. Todo acto de benevolencia, de tolerancia, de conciliación, de clemencia, de magnanimidad, que realice un gobierno o un estadista, debe utilizarse en su propia ruina. Y luego, en el momento oportuno, debe apelarse a la violencia sangrienta en todas sus formas, desde la insurrección hasta el asesinato individual, sin vacilaciones ni escrúpulos. Hoy que asaltar la fortaleza bajo las banderas de la Libertad y la Democracia; mas tan pronto como el Poder haya pasado a manos de la Hermandad, se sofocará con la muerte todo conato de oposición, toda opinión contraria. La democracia no es más que un instrumento que, después de empleado, se tempera.

Es de grave error suponer que Stalin haya abandonado esa campaña contra la democracia universal, tan vividamente pintada por Churchill. Error también pensar que pueda abandonarla mientras sea dictador. Sabe, como lo sabemos todos, que dejar esa idea contagiosa, que la libertad de empresa es una tentación demasiado fuerte. Sabe, asimismo, que su revolución, como la de Hitler, tiene por fuerza que ser internacional, según lo expresa con meridiana claridad en su libro:

¿Saben ustedes por qué es imposible que triunfe definitiva y completamente el socialismo en un solo país, si no tras de la revolución en otros países? Pues porque entonces resulta imposible alcanzar plenas garantías contra la intervención extranjera que supondría la restauración del régimen burgués... Negar ese hecho incontrovertible es abandonar al leninismo. "Vivimos" dice Lenin, "no sólo en un Estado, sino en un sistema de Estados, y es inconcebible la existencia de la república soviética por un tiempo algo largo junto a los Estados imperialistas. A la postre, aquélla habrá de vencer a éstos, o éstos a aquéllos.

¿No está bastante claro? ¿Por qué hemos de representarnos a Stalin como un "ser misterioso", de "inescrutables" designios, como no sea porque queremos ocultarnos a nosotros mismos el hecho de que es hombre de voluntad inflexible que tiene el irrevocable propósito de subvertir, por todos y cada uno de los medios a su alcance, el orden social, económico y político en que vivimos?

## ¿PODEMOS SALVAR LA DEMOCRACIA?

SI existieran razones militares para mantener en secreto estos hechos, yo sería el último en revelarlos. Si en Rusia existiera una opinión pública a la que se pudiera persuadir de que Stalin haría bien en concederle a los Estados Unidos una base en el Pacífico, yo guardaría silencio. Pero lo cierto es que en Rusia no existe más opinión que la oficial y que ni una sola palabra de elogio o de censura llega jamás a oídos del pueblo ruso, como no sea por especial y graciosa dignación del todopoderoso soberano.

Y por lo que toca a este soberano, criado y educado entre otros principios en el desprecio a los gobernantes de las "democracias burguesas", no encuentro sino motivo de confirmación de ese desprecio en el

(Termina al pie de la página 3)

---

**Véase "La vida en la Rusia de hoy", en el número de junio de 1943 de Selecciones.**

## EL VERDADERO STALIN

ES harto sabido—de todos los que de veras quieren saber la verdad—que Stalin practica dos políticas extranjeras: una, la de su cuerpo diplomático acreditado; otra, la de sus agentes secretos que ocupan cargos en los comités ejecutivos del partido comunista en cada país. La primera es una mera "fachada". En la segunda, Stalin emplea sin ambages ni eufemismos sus archiconocidos latiguillos de "revolución universal", "insurrección de las colonias", "lin del capital", aniquilamiento del "imperialismo" (palabras con que designa principalmente a Inglaterra y a los Estados Unidos) y otros proyectos que guardan respecto de la Carta del Atlántico la misma relación que una mina cargada de trilita respecto de un soldado en marcha.

Estas y otras expresiones semejantes son las que emplea Stalin en sus libros y en los discursos que pronuncia en las juntas generales del partido comunista ruso.

Mas los forjadores profesionales de la opinión pública norteamericana, llevados de su amor a Stalin, y queriendo creer a todo trance en el amor de Stalin por la democracia, evitan cuidadosamente citar esos libros y esas amenazas. Están incurriendo en el mismo error de Chamberlain. Hitler le explicó a Chamberlain en su "Mein Kampf" todo cuanto se proponía hacer, pero Chamberlain encontró la lectura de ese libro tan atroz, que prefirió ponerse a hacer conjeturas sobre los planes de Hitler.

La obra de Stalin, "Problemas del Leninismo", es tan explícita y diáfana como "Mein Kampf". Allí nos dice que la victoria de su régimen en Rusia "no es bastante", que no es sino un preludio de otras tantas victorias iguales en todos los demás países de la tierra. La revolución sobre la cual presido él en Rusia es "un requisito previo de la revolución universal". De ese libro (puesto al día hasta 1939) se han repartido 4.000.000 de ejemplares en Rusia. Los jóvenes tienen la obligación de estudiarlo. Todos los comunistas están en el deber de conocerlo perfectamente. Se ha traducido a las principales lenguas para guía y dirección de los partidos comunistas en el mundo entero. Está de venta en la librería del "Daily Worker" de Nueva York. Hasta en el último rincón de las tierras invadidas por Stalin se han aplicado sus principios con toda fidelidad.

Por ejemplo, en Polonia, para "abreviar la hora de la victoria", los comunistas invasores mataron o encarcelaron a todos los jefes de las sociedades obreras democráticas y desparcharon de un millón y medio a dos millones de civiles para los campamentos de concentración de Siberia. Cuatrocientos mil han perecido ya de hambre y frío.

---

**Dos de esos jefes, Henryk Ehrlich y Victor Alter, gozaban de prestigio internacional. Al saberse que estaban presos en Moscú, los liberales del mundo entero elevaron súplicas por su libertad a Stalin. Pasaron 15 meses sin que se recibiera respuesta a esos ruegos, hasta que, por fin, el embajador Litvinof participó a William Green, presidente de la Federación Norteamericana del Trabajo, que ambos Ehrlich y Alter, habían sido fusilados.**

Copio estas cifras de una nota oficial, tres veces reiterada, del hoy difunto primer ministro polaco Sikorski y de las declaraciones del obispo Josef Gawlina publicadas por la Conferencia Nacional de Obras Católicas.

Con lo cual queda dicho que Stalin, para establecer una dictadura comunista tiene que aterrorizar o exterminar casi una sexta parte de la población de un país. A todos ellos —obreros, campesinos, maestros, ministros de la religión, comerciantes, militares, hombres distinguidos en cualquier rama de la humana actividad—se les pone sin más preámbulo el inri de "burgueses" o "kulaki" y se les manda por la posta para el otro mundo. Igual suerte está reservada a todo el que haga el menor reparo a la confiscación general de bienes y propiedades por la dictadura de un partido totalitario.

Es tan evidente, tan descarnado, el "realismo" implacable de la política exterior soviética, que uno no se explica por qué hay todavía diplomáticos que tratan de paliarlo. El Kremlin no se anda con miramientos, ni aún con sus propios secuaces del exterior que no rindan una labor efectiva. Rusia no tuvo empacho en concertar y firmar tratados de la índole más amistosa con Turquía en los mismos momentos en que Kemal Bajá de la manera más sanguinaria de comunistas turcos. Aun cuando Mussolini escaló el poder hollando montones de cadáveres de comunistas, Stalin se adelantó a ofrecerle cuanta gasolina necesitase para consumar "la violación de Etiopía", sin dársele un ardite de las sanciones famosas acordadas por la Sociedad de las Naciones. Hazañas del mismo linaje son la invasión de Polonia en amer y compañía de Hitler, y la conquista de Letonia, Estonia y Lituania cuando todavía estaba fresca la tinta de los pactos solemnes de no agresión que había firmado con esas naciones; y, para terminar, la invasión sin causa ni motivo de Finlandia.

## LA REVOLUCION UNIVERSAL COMUNISTA

PARECE que hubo que refrescar un poco la memoria de los gobernadores de las Naciones Unidas, en los días de la conferencia de Casablanca, y recordarles que la alianza con Rusia es única y exclusivamente contra el enemigo común en Europa. Stalin no pudo asistir a la reunión de Casablanca, ni enviar siquiera un delegado, porque Rusia está todavía en buenas relaciones con el Japón. Ambas naciones han tenido buen cuidado de destacar la cordialidad de sus relaciones que afianzó el pacto de amistad firmado en Moscú, bajo la advocación bienhechora de Hitler, unas cuantas semanas antes de la invasión de Rusia por los alemanes. Ni qué decir tiene que ese pacto fué el que dejó al Japón con las espaldas bien guardadas para realizar el ataque de Pearl Harbor, del mismo modo que el pacto con Alemania dejó a Hitler en libertad de desatar la guerra en el Oeste.

Para explicar ambos pactos no hay más que tomarse la molestia de releer lo que escribió el propio Stalin. Según él, no tiene la Rusia comunista "aliados más poderosos" que "la discordia, los conflictos y las guerras" entre "las naciones capitalistas" ("Pravda", 20 de enero de 1935).

Stalin no se ha retractado nunca de esas palabras. Todos y cada uno de los discursos que ha pronunciado sobre política extranjera giran en torno de ellas. Para los comunistas conservan toda su pureza dogmática y su fuerza imperativa de consigna permanente.

Creo que cumplo con un deber urgente advirtiendo que cuanto más estrecha sea la colaboración con Rusia, tanto más esencial resulta para el propio interés nacional de los Estados Unidos y para los de la democracia universal, que se dejen a un lado distmules e hipocresías y se haga frente a la realidad. Cada día importa más proceder así, porque no cabe ya duda de que Stalin dará pronto un paso más de acercamiento a las Naciones Unidas, cuya victoria definitiva parece asegurada. Y nadie abriga un átomo de duda de que los propagandistas al servicio de Moscú trompeterán ese paso a todos los vientos como prueba de la sublime devoción del Kremlin a la democracia.

A propósito de esto conviene hacer hincapié en que la tan cacareada "disolución de la Comintern"—el llamado estado mayor de la revolución universal — no ha sido ningún paso de acercamiento. Abundan las pruebas de que la mera "disolución" de un organismo soviético no significa nada. La "disolvió" la Checa, cuando su nombre pasó a ser sinónimo de baldón a de infamia. La sustituyó la GPU. Se disolvió la GPU, cuando ésta también incurrió en la reprobación general, pero se creó entonces la NKUD, y continúa inalterable el mismo régimen de terrorismo policíaco.

¿Por qué, pues, habíamos de dar por acabada la conspiración comunista mundial por el solo hecho de que los jefes de la Comintern hayan suprimido con grande o interesada alharaca el membrete de la organización? Ni se les ha privado de una sola de las facultades que poseían, ni se ha rectificado un principio, ni se ha hecho una promesa formal de nada.

Hay, sí, un medio de sacar provecho de la disolución de la Comintern tanto para la defensa de la democracia en los Estados Unidos cuanto para intensificar la colaboración con Rusia. Y es el de considerar esa disolución como una carta blanca para emprender una acción efectiva contra el trabajo de zapa del comunismo dentro de las fronteras norteamericanas. Suiza, la democracia más antigua y más constante del mundo, ha dado ya el ejemplo. Estima que los partidos totalitarios, de cualquier clase que sean—nazis, fascistas, comunistas—representan una positiva y perenne conjura contra un Estado democrático. Ha declarado ilícito el partido comunista, a la par de los otros afines, y ha dictado medidas muy rigurosas para evitar que resurja bajo otro falso rótulo y apariencia.

Los que se empeñan en ser víctimas de la superchería rusa, entonan himnos elocuentes a la "buena fe" de Stalin. Pero los bolcheviques no admiten, ni siquiera en teoría la buena fe. Creen que los principios morales son reflejo de los intereses de clase y que a los comunistas les asiste la razón sencillamente porque defienden los intereses de la "clase adelantada". El propio Stalin se considera actor de un drama universal en el que los mismos que lo colman de lisonjas están inexorablemente condenados a desempeñar el papel de inocentones. Para librarse de representar ese papel, sólo hay un camino: estudiar a fondo las ideas de Stalin y adquirir y emplear en la defensa de la democracia la misma astucia y sutileza que él pone en preparar su destrucción.

Winston Churchill dejó entrever algo de esa sutileza en 1937 cuando escribió estas líneas:

El comunismo no es sólo un credo: es un plan de campaña. Un comunista no se limita a profesar tales o cuales opiniones: es el adepto juramentado de una serie de medios muy bien concertados para fines precisos. Se ha hecho un estudio acabado y detallado de la anatomía del descontento y la revolución y, en consecuencia, se ha preparado un verdadero "libro de ejercicios", forjado con rigor científico, para la subversión de todas las instituciones existentes.

No hay obligación de proceder lealmente con quien no sea comunista; es más, no se puede. Todo acto de benevolencia, de tolerancia, de conciliación, de clemencia, de magnanimidad, que realice un gobierno o un estadista, debe utilizarse en su propia ruina. Y luego, en el momento oportuno, debe apelarse a la violencia sangrienta en todas sus formas, desde la insurrección hasta el asesinato individual, sin vacilaciones ni escrúpulos. Hoy que asaltar la fortaleza bajo las banderas de la Libertad y la Democracia; mas tan pronto como el Poder haya pasado a manos de la Hermandad, se sofocará con la muerte todo conato de oposición, toda opinión contraria. La democracia no es más que un instrumento que, después de empleado, se tempera.

Es de grave error suponer que Stalin haya abandonado esa campaña contra la democracia universal, tan vividamente pintada por Churchill. Error también pensar que pueda abandonarla mientras sea dictador. Sabe, como lo sabemos todos, que dejar esa idea contagiosa, que la libertad de empresa es una tentación demasiado fuerte. Sabe, asimismo, que su revolución, como la de Hitler, tiene por fuerza que ser internacional, según lo expresa con meridiana claridad en su libro:

¿Saben ustedes por qué es imposible que triunfe definitiva y completamente el socialismo en un solo país, si no tras de la revolución en otros países? Pues porque entonces resulta imposible alcanzar plenas garantías contra la intervención extranjera que supondría la restauración del régimen burgués... Negar ese hecho incontrovertible es abandonar al leninismo. "Vivimos" dice Lenin, "no sólo en un Estado, sino en un sistema de Estados, y es inconcebible la existencia de la república soviética por un tiempo algo largo junto a los Estados imperialistas. A la postre, aquélla habrá de vencer a éstos, o éstos a aquéllos.

¿No está bastante claro? ¿Por qué hemos de representarnos a Stalin como un "ser misterioso", de "inescrutables" designios, como no sea porque queremos ocultarnos a nosotros mismos el hecho de que es hombre de voluntad inflexible que tiene el irrevocable propósito de subvertir, por todos y cada uno de los medios a su alcance, el orden social, económico y político en que vivimos?

## ¿PODEMOS SALVAR LA DEMOCRACIA?

SI existieran razones militares para mantener en secreto estos hechos, yo sería el último en revelarlos. Si en Rusia existiera una opinión pública a la que se pudiera persuadir de que Stalin haría bien en concederle a los Estados Unidos una base en el Pacífico, yo guardaría silencio. Pero lo cierto es que en Rusia no existe más opinión que la oficial y que ni una sola palabra de elogio o de censura llega jamás a oídos del pueblo ruso, como no sea por especial y graciosa dignación del todopoderoso soberano.

Y por lo que toca a este soberano, criado y educado entre otros principios en el desprecio a los gobernantes de las "democracias burguesas", no encuentro sino motivo de confirmación de ese desprecio en el

(Termina al pie de la página 3)



# NOTICIAS BREVES

## URUGUAY

**Proyéctase reformar la ley de bancos.** — Ha sido enviado a consideración del Parlamento el proyecto que modifica la ley de bancos de 1938, en el sentido de conceder al Poder Ejecutivo, con el asesoramiento previo del consejo del Departamento de Emisión, la facultad de fijar los encajes, porcentajes y formas en que deberán estar constituídos los bancos y cajas populares, además de fijar los límites máximos de los depósitos que podrán recibir. Se expresa en los fundamentos del proyecto que en 1938 la emisión en poder del público era de 76.752.000 pesos, y en 1943, de 93.838.000 pesos, en tanto que los depósitos en la vista representaban, en 1938, 73.273.000 pesos, y en 1943 ascendían a 138.521.000 pesos. El promedio durante once meses de 1943 arroja un total de medios de pago de 235.359.000 pesos, de los cuales 96.838.000 forman el monto de emisión en poder del público, en tanto que 138.521.000, representan los depósitos a la vista inmovilizados en los bancos. El aumento total de medios de pago en el período 1938-1943 es de 100 a 156,9, y como puede observarse por las cantidades antes mencionadas, esa proporción se debe, en una menor parte, al aumento de emisión en poder del público, y en la parte principal, al aumento de los depósitos a la vista, pues mientras los billetes en circulación durante ese período señalan una línea ascendente de 100 a 126,2, los depósitos a la vista llegaron en ese mismo sentido de 100 a 189, haciéndose notable el aumento en los tres últimos años, o sea en el tiempo en que han influído con intensidad los factores de nivel del balance de cuentas. Esta expansión monetaria, agrega el Poder Ejecutivo, no es normal, por lo que corresponde adoptar una política de previsión y de defensa.

## ARGENTINA

**El General Ramírez delegó la Presidencia de la Nación en el Vice General Edelmiro Farrel.**

**El consumo de agua.** — El consumo de agua, desde las 18 hs. del 12 hasta la misma hora del 13 de febrero—el día más caluroso—alcanzó en Buenos Aires a 1.241.690 metros cúbicos, cifra inferior en 37.595 metros cúbicos a la anotada en las 24 horas anteriores a las del período de tiempo citado.

**R. H. Camilo Spinoglio.** — En el Instituto Santa Catalina, donde por espacio de cuatro décadas había desempeñado con amplio reconocimiento la docencia, falleció el reverendo hermano coadjutor Camilo Spinoglio, perteneciente a la comunidad salesiana, cuya muerte fué muy sentida.

**El embajador del Perú hizo entrega de 200.000 pesos.** — El embajador del Perú, mariscal Oscar R. Benavides, entregó un cheque por la suma de 200.000 pesos, con la que el gobierno peruano decidió contribuir a la colecta pública en favor de las víctimas del terremoto de San Juan.

## CHILE

**Pastoral del arzobispo de Santiago.** — El arzobispo de Santiago, monseñor José María Caro, dirigió una pastoral a los fieles en la que se refiere a los ataques del diario nazi "Izvestia" contra el Vaticano, y dice: "No podemos menos que hacer nuestro el juicio que formuló a este propósito el arzobispo de Baltimore, monseñor Michael Curley, quien afirmó: "No hay una palabra de verdad en "los cargos formulados por "Izvestia" contra "la Ciudad Vaticano". Lamentamos profundamente que el odio contra la Iglesia, que tantas crueldades ejerció en Rusia con los obispos, sacerdotes y fieles católicos, renueve solamente sus ataques contra la Iglesia, con una propia de los sistemas anticristianos y ateos".

## BRASIL

**Edificio para la Prefectura de Río.** — Los ingenieros de la Municipalidad estudian un proyecto para la construcción del nuevo edificio para la Prefectura Municipal de Río de Janeiro, debido al hecho de que el antiguo edificio deberá ser demolido con motivo de la construcción de la avenida Getulio Vargas. Según el proyecto, el edificio, que constará de 32 pisos y tendrá 200 metros de elevación, será el segundo en altura de la América del Sur.

## BOLIVIA

**Procedimiento en el comercio con la Unión.** — Como consecuencia de la decisión del gobierno norteamericano de no reconocer al de Bolivia, los exportadores norteamericanos exigen ahora cartas de crédito.

## ECUADOR

**Incendio de un depósito de papel de diario, en Quito.** — Debido a un incendio que ocurrió con las existencias de papel para diarios, que se calculan en 100 toneladas, y destruyó el edificio donde se encontraban almacenadas, tanto el diario "El Comercio" como "Ultimas Noticias" no podrán aparecer por varios días. Se calculan los daños producidos por el incendio en 200.000 dólares.

## PERU

**Consagración de un obispo.** — Con los actos y ceremonias de rigor se realizó en la basílica Metropolitana la consagración del obispo de Yzinga y auxiliar de Lima, monseñor Leonardo Rodríguez Ballón, de quien fueron padrinos el presidente de la República y su esposa, doña Enriqueta Garland de Prado, la ceremonia estuvo a cargo del arzobispo de Lima y Primado del Perú, monseñ

# Pastoral Colectiva del Episcopado Uruguayo sobre Obligaciones de los Católicos

NOS EL DR. ANTONIO MARIA BARBIERI, POR LA GRACIA DE DIOS Y DE LA SEDE APOSTOLICA, ARZOBISPO DE MONTEVIDEO; D. MIGUEL PATERNAIN OBISPO DE FLORIDA Y MELO Y DR. ALFREDO VIOLA OBISPO DE SALTO,

A Nuestros Venerables Hermanos del Clero Secular y Regular, Comunidades Religiosas, miembros de Acción Católica y demás fieles salud, paz y bendición en Cristo Señor Nuestro.

ES realmente inmensa la labor que Nuestro Señor Jesucristo ha confiado a su Iglesia.

Si bien es EL el único Redentor del mundo, sin embargo, en la distribución de los frutos de esa redención, quiso asociar a los hombres fundando su Iglesia, a quien confió esta divina misión.

Y la Iglesia, por la predicación de la palabra divina, por la administración de los Sacramentos y por la organización de las múltiples obras en que se desarrolla la vida cristiana, cumple con el mandato de Cristo.

Todo ese conjunto de actividades que en mérito a la brevedad someramente hemos enumerado, suponen un cúmulo inmenso de necesidades siempre crecientes y a las que, en la mayor parte de los casos, toca a vuestros Prelados atender sea por sí mismos, sea por intermedio de sus párrocos.

## LAS NECESIDADES MAS PERENTORIAS

ENTRE esas necesidades queremos destacar:

EL SEMINARIO, obra esencialísima y que necesitamos llevar a un desarrollo cada vez mayor y más eficiente, si queremos resolver decisivamente el problema espiritual de nuestro pueblo;

LAS ESCUELAS PARROQUIALES GRATUITAS, elemento indispensable de todo apostolado eficaz de la Iglesia en las masas,

LAS OBRAS DE ORDEN PIADOSO Y SOCIAL que encauzan y organizan las actividades diocesanas y parroquiales,

LAS OBRAS EN FAVOR DEL POBRE, tan importantes como las anteriores, y que forman parte de la actividad que el Divino Maestro encomendó a su Iglesia.

¿Dónde buscará la Iglesia los medios materiales para llenar esas necesidades imperiosas?

Dejando de lado las pueriles fábulas, según las cuales la Iglesia poseería cuantiosos caudales disponibles para el desarrollo de su actividad, la situación real y verdadera es que la Iglesia, —y nos referimos precisamente a la Iglesia en el Uruguay,— está desprovista de todo apoyo oficial y puramente humano. Y es sumamente elogioso para nuestro catolicismo, el hecho de que los fieles, con su solo esfuerzo privado sostengan la obra de la Iglesia que por este motivo tiene un nuevo título para proclamar su total independencia, y los fueros de sus libertades intangibles.

Pero esta noble generosidad de los fieles no cubre las necesidades que supone la inmensa actividad que la Iglesia debe desarrollar. Y por eso tiende las manos a sus hijos recordándoles el deber de la cooperación a su obra.

Con esa finalidad la Iglesia estableció, desde hace muchos siglos,

## LA LEY DE DIEZMOS Y PRIMICIAS

EL ORIGEN DE ESTA LEY debemos buscarlo en las disposiciones y mandatos positivos dados por Jehová a su pueblo escogido, en la antigua Ley.

El Levítico, en el cap. XXVII, v. 30, dice: "Todos los diezmos de la tierra, ya sean de granos, ya de frutos de árboles del Señor son y a EL están consagrados... De todos los bueyes, ovejas o cabras que cuenta el pastor con el cayado, la décima cabeza que salga será para el Señor".

De la misma manera habla el Deuteronomio, (cap. XXVI, v. 2): "Separarás las primicias de todas tus cosechas y las meterás en una banasta e irás al lugar que el Señor Dios tuyo hubiere escogido para establecer allí su culto".

Y el libro del Exodo (cap. XIII, v. 2): "Conságrame todo primogénito entre los hijos de Israel tanto de hombres como de animales porque míos son todos".

TIEMPOS PRIMITIVOS. En los primeros tiempos de la Iglesia el amor de Cristo, que todo lo regía, consideró a los fieles libres de las normas estrictas e inflexibles de la "LEY", pero a tal punto eso no significaba librarlos de la obligación natural de sostener su Iglesia, que, en los tiempos apostólicos, vemos a los cristianos vender sus bienes y depositar el importe en manos de los apóstoles para subvenir a las necesidades de la comunidad y del culto. (Hechos de los Apóstoles IV. 34 y 35; y v. 1 y sgtes.

Más tarde oímos a San Pablo, el gran legislador de la Nueva Ley, que en la Primera Epístola a los Corintios dice: "¿Quién milita jamás a sus expensas? ¿Quién planta una viña y no come de su fruto? ¿Quién apacienta un rebaño y no se alimenta de la leche del ganado?... ¿No sabéis que los que viven en el templo se mantienen de lo que es del templo; y que los que sirven al altar, participan de las ofrendas? Así también dejó el Señor ordenado que los que predican el Evangelio vivan del Evangelio. (I. Cor. IX. 7 y 13, 14).

PASADAS LAS PERSECUCIONES de los primeros siglos y organizada la Iglesia fuera de las catacumbas, con sus diversas obras de culto, formación y caridad, la misma extensión de sus filas, con el lógico debilitamiento que lleva consigo en toda obra realizada entre hombres, obligó a tomar medidas concretas para allegar los recursos necesarios.

Ya en el siglo VI, vemos no sólo en vigencia, sino urgida como "antiqua costumbre" la ley de diezmos y primicias, tomada de las disposiciones mosaicas, al menos en su nombre y esencia, ya que no en los detalles.

Así el Concilio de Tours, celebrado el año 567; y el II de Macon (año 585) que promulga la primera ley penal respecto a los diezmos y luego una serie de Concilios, que sería largo citar, que organiza y da forma cada vez más concreta y precisa a la ley de diezmos y primicias.

EN LA EPOCA MODERNA al igual que otras disciplinas de la Iglesia, sufre esta ley las consecuencias de la persecusión preparada por la Reforma y la Enciclopedia, que llevó a la apostasía de los poderes civiles.

Estas vicisitudes adversas de los tiempos modernos trajeron variaciones, a veces fundamentales, en la forma de contribución de los fieles, pero dejaron siempre en vigencia la ley, en sí misma, de acuerdo con las costumbres y disposiciones que se fueron introduciendo en cada región.

Por eso el Código de Derecho Canónico establece: "Ad decimarum et primitiarum solutionem quod attinet, peculiaria statuta et laudabiles consuetudines in unaquaque regione servantur". "Por lo que toca al pago de diezmos y primicias, en cada región, obsérvese lo establecido para ello y las costumbres laudables que estén en vigencia". (Can. 1502).

LOS DIEZMOS Y PRIMICIAS EN AMERICA. Nuestra tierra americana, surgida a la vida cristiana y civilizada en la época moderna, no ha visto esa ley en vigencia, en su forma estricta anterior al siglo XVIII.

En cambio, su esencia expresada con esas mismas palabras que son las del precepto eclesiástico: "pagar diezmos y primicias a la Iglesia de Dios" y realizada en la forma que las autoridades eclesiásticas y la costumbre impusieron, no ha perdido nunca su vigencia y eficacia.

Así vemos que el Concilio Plenario Latino Americano, reunido en Roma, al final del siglo pasado, bajo la mirada augusta de Su Santidad León XIII, dice: "In nostris autem regionibus Ecclesia haud raro destituta est reditibus, quis ex fundationibus stibilibus pro clericis, cultu divino, seminariis, hospitalibus alliisque piis operibus percipere possit. Firma igitur manet obligatio fidelium pro viribus ex aequa Episcoporum determinatione solvendi contributiones sibi impositas ad onera Ecclesiae sustentanda". (N. 829). "Empero en nuestras regiones no es raro que la Iglesia se vea privada de fundaciones estables con cuya renta pueda proveer a los clérigos, culto divino, seminarios, hospitales y otras obras pías. Por consiguiente, queda en pleno vigor la obligación que tienen los fieles de pagar, en la medida de sus fuerzas y conforme a la equitativa determinación de los Obispos, las contribuciones impuestas para el sostenimiento de la Iglesia.

Y más adelante (N. 833): "Meminerint quoque fideles qui ad solvendas decimas praediales non tenentur, ipsorum obligationem solvendi decimas personales pro sublevandis Ecclesiae necessitatibus, juxta mesuram ad Episcopis stabiliam vel stabiliendam, ex disciplina apud nos vigente non esse subiatam", "Recuerden también los fieles que no estando obligados a pagar las décimas prediales (la décima parte de sus cosas), la disciplina, en vigor entre nosotros, no ha suprimido la obligación que tienen, para subvenir a las necesidades de la Iglesia, de pagar los diezmos personales, en la medida que los Obispos hayan establecido o establezcan en el futuro".

EN NUESTRA PATRIA, Basados en estos principios inconcusos y en la costumbre antiquísima, los Obispos establecieron y regularon, en distintas oportunidades, los derechos parroquiales, y de estola, con los cuales, no sin severa y a veces penosa estrechez, se sostiene nuestro clero parroquial y el culto de nuestras iglesias estrictamente tal, debiendo recurrirse a donativos especiales, no incluídos en esos aranceles fijos, cuando se trata de proveer a necesidades mayores de edificación de iglesias o casas parroquiales, reparaciones importantes, provisión de objetos de culto etc., etc.

LA "CONTRIBUCION CULTUAL". Fuera de estas disposiciones de arancel, el primer Arzobispo de Montevideo Monseñor Mariano Soler, queriendo atender a las necesidades de orden general y regularizar los medios para obras parroquiales, fundó en 1907 la "Contribución Cultual", diciendo expresamente: "ningún católico dejará de cumplir con el deber sagrado y urgente de inscribirse como contribuyente", porque "siendo en las actuales circunstancias la antigua prestación de diezmos y primicias poco menos que irrealizable por múltiples inconvenientes, el dinero cristiano (así queremos llamar el dinero de los fieles) queda afectado al servicio del culto en substitución de aquellos", (Mons. Soler "Instrucción sobre la obligación de contribuir al sostenimiento del Culto", Montevideo 1907).

Esta previsora y acertada iniciativa del que fuera ilustre primer Arzobispo de Montevideo, cuya gloria agiganiase con el transcurso del tiempo, puede considerarse como robustecida y consagrada definitivamente, al establecer el nuevo Código de Derecho Canónico la disciplina del cánon 1502 ya anteriormente citado,

LA "A.C.C." Así lo entendieron los Obispos de esta Provincia eclesiástica al reorganizar "aquella magna institución"... introduciendo "modificaciones de forma, para dar mayor consistencia a la Obra y facilitar a los fieles el cumplimiento de la grave y sagrada obligación de contribuir al sostenimiento del culto", (Mons. Camacho, Carta Pastoral. Asociación de la Contribución al Culto, P. 15).

En las tres Diócesis se realizó casi simultáneamente esa reorganización, estableciendo, con un reglamento único, la "Asociación de la Contribución al Culto" (A. C. C.), que heredera de la "Contribución Cultual" de Mons. Soler (d. l. m.), ofrece a los fieles el medio de cumplir "la obligación que tienen... de proveer al sostenimiento del culto y demás fines de la Iglesia... y tiende a llevar a todos los católicos al convencimiento de aquella sagrada obligación". (Normas Constitutivas de la A. C. C. Arts. 1º y 2º).

A cuyo propósito nos dice Monseñor Aragone lo siguiente: "En el Canón 1496, se lee: "la Iglesia tiene derecho de exigir a los fieles lo necesario al culto divino, a la honesta sustentación de los clérigos y demás ministros y a los otros fines que le son propios".

"A esta facultad de la Iglesia corresponde, como es lógico, el deber del pueblo cristiano de llenar, fielmente, los mandatos en la materia, de la autoridad eclesiástica. He aquí la doctrina siempre viva e intergiversable.

"Y bien, la forma adaptada hoy entre nosotros, va directa e inmediatamente a satisfacer aquel precepto canónico, revelador de la voluntad de Dios y de su Iglesia. Y así, abolida de casi todos los países la ley de diezmos y primicias, otrora de actuación restringida en el nuestro, se vuelve a las antiguas prácticas del cristianismo; es decir, a la contribución de los católicos, de acuerdo con los dictados de su propia conciencia. ¿Quién podrá, pues, desconocer el precepto impositivo de la contribución al sostenimiento del culto?" Carta Pastoral del 9 de noviembre de 1923, páginas 6 y 7.

LA IMPORTANCIA DE LA "A.C.C.". Y esa obra, que en su segunda etapa de reorganización lleva ya más de veinte años de vida, no es una obra más de nuestra organización católica, antes constituye, y así lo queremos dejar definitivamente establecido, la obra fundamental y básica de la organización económica de la Iglesia entre nosotros.

Esa fué la aspiración de nuestros predecesores resumida en la frase de uno de ellos: "Ningún católico debe eximirse de dar su nombre y su óbolo a esta asociación que puede ser, con la cooperación de todos, de resultados maravillosos, sin mayores esfuerzos ni quebrantos de nadie". (Mons. Camacho l. c. p. 15).

Y esa es también nuestra aspiración, pues vemos claramente que esa obra comprendida y ayudada convenientemente por todos los católicos nos permitía resolver problemas de orden apostólico que de otra manera serían casi insolubles.

OBLIGACION CIERTA Y GRAVE. Es indudable, pues, que la inscripción en la A. C. C. constituye una grave obligación de los fieles, de tal manera que, al asociarse a ella, no realizan simplemente un acto de caridad o de una limosna más o menos potestativa, sino que cumplen con una real y grave obligación de justicia, desde que esa contribución, unida al pago de derechos de estola y a otras contribuciones extraordinarias e indispensables solicitadas por los Obispos, constituye el medio señalado por los mismos Pastores para el cumplimiento del precepto de la Iglesia, que obliga a los católicos a sostener su propio culto y sus múltiples obras.

Y la realización de otras buenas obras y donativos, al margen de estas disposiciones que ciertamente alabamos y aplaudimos de todo corazón, por su elevado fin, no exime a los católicos de su cooperación íntegra a la Asociación de la Contribución al Culto, antes, por el contrario, suponen esa previa contribución que es obligatoria y sin la cual no se habría satisfecho el mandato de la Iglesia y por tanto de Dios.

HASTA DONDE LLEGA ESA OBLIGACION. Los Venerados Prelados que nos precedieron en el gobierno de esta Provincia Eclesiástica, establecieron, con toda claridad y precisión, el carácter sagrado y grave de la obligación, no creyeron oportuno no determinar la extensión concreta de ella en cada caso, dejando ese punto librado a la, para ellos y para Nosotros, conocida y sacrificada generosidad de los fieles.

Pero ello no impide que se vea, a través de sus disposiciones, que esa obligación no se cumple con cualquier erogación, sino con la que guarde cierta proporción con los bienes de fortuna que cada uno posee.

Así en las Normas Constitutivas de la A. C. C., después de establecer en el artículo 7º—con profundo sentido católico—una cuota mínima al alcance de todos los que no sean pobres de solemnidad, se dice en el artículo 8º: "Es deber de buen católico graduar la importancia de su cuota contributiva en proporción a sus medios de fortuna".

Y Su Santidad Pío XI que, en 1924, quiso asociarse personalmente saldando su matrícula en la A. C. C. de la Diócesis de Salto, con un millar de pesos, dice en un histórico autógrafo en castellano, que, cual una reliquia, guarda la ciudad Diocesana, "cuantos, según nuestro poder" (¡son tantas las atenciones del Santo Padre y tan reducidos sus recursos, a pesar de lo que digan sus enemigos!) "para que los católicos de la Diócesis contribuyan con cuotas aún mayores que la nuestra".

OTROS MOTIVOS DE GENEROSIDAD. Pero no son sólo las razones de orden preceptivo las que inducen a los fieles a ser generosos al contribuir a la A. C. C.: el sentido común nos induce a ello a poco que se piense serenamente.

La A. C. C. robusta y poderosa como debiera serlo, como la soñaron los que la ideraron y como confiamos habrá de llegar a ser por la comprensión de los católicos, evitaría:

LA DISPERSION DE ESFUERZOS de que tantas veces nos hemos lamentado, no sólo Nosotros, sino cuantas personas contribuyen generosamente, en nuestra patria a las obras católicas.

Los Obispos son, por la índole mismo de los poderes de que los ha revestido su Divino Fundador, como los padres de la familia cristiana en cada Diócesis y, por consiguiente, los directores natos de los esfuerzos que realizan los católicos para la conservación de su propia vida espiritual y, muy especialmente, para llenar la misión de apostolado que no sólo nace del aforismo filosófico: "Bonum est diffusivum sui". "Lo bueno trata, por su misma esencia, de comunicarse de otros"; sí es únicamente consecuencia de la convicción de estar en posesión de la verdad, sino que tiene principalmente su origen en el precepto de Dios que nos manda amar al prójimo como a nosotros mismos y al mandato de Cristo, que exige que lo sigamos e imitemos.

Como el padre de familia, especialmente en la vieja familia patriarcal, prototipo de la vida familiar que mayor semejanza tiene con la Iglesia, todo lo dirige, unificando y tornando así eficaz el esfuerzo empeñoso de los hijos, de la misma manera el Obispo, en su propia Diócesis y el Episcopado en la Provincia Eclesiástica en ciertos casos, rige y gobierna toda la vida espiritual de los católicos y sus obras de perseverancia, apostolado y extensión.

Y precisamente en lo que atañe a la materia de que tratamos, el Código de Derecho Canónico lo define clara y categóricamente en el canon 1503 estableciendo que, excepto el caso de frailes mendicantes en la Diócesis en que están establecidos o de permisos especiales de la Santa Sede (y aún éstos, sin un mandato expreso en contrario, necesitan la licencia escrita del Obispo), tanto clérigos como seglares, sin autorización escrita de la Santa Sede o del propio Obispo y del Ordinario del lugar (en que piden), no pueden recoger limosnas para ninguna obra pía, ni para ninguna institución o fin de orden eclesiástico,

Esa misma consolidación de la A. C. C. nos llevaría a lo que tantas veces se echa de menos, que es la

JERARQUIZACION DE LAS OBRAS. ¿Cuántas veces, en nuestra estrechez y pobreza de recursos, no hemos lamentado unos u otros, que obras fundamentales de vitalísima importancia languidecieron o murieron, mientras otras, buenas sin duda, pero que, sea por su índole, sea por las circunstancias, resultaban menos eficaces o necesarias, surgían y prosperaban?

¿Quién mejor que el Obispo, puesto por el mismo Espíritu Santo para regir una porción de su Iglesia y que, por la misma naturaleza de su posición, tiene una mejor y más exacta visión de las necesidades y de la eficacia de los medios de acción, podrá definir y establecer la razonable y cristiana jerarquía de las obras?

¡Cuántos esfuerzos meritorios, a veces inmensamente generosos, han resultado estériles o de poco resultado práctico por no haber tenido en cuenta sus benemétitos autores esa jerarquización que nunca debe olvidarse, y que a veces es tan importante que el desconocerla o despreciarla anula o disminuye notablemente la eficacia de las obras!

LA "A.C.C." Y EL SEMINARIO. Y al tratar de la jerarquía existente entre las obras, no podemos menos de referirnos a un caso y a una necesidad concreta, en el momento actual que vive la Provincia Eclesiástica de nuestra patria; a la obra esencial y básica de los Seminarios que, en cumplimiento de sus más sagrados deberes y siguiendo Instrucciones precisas de Roma, vuestros Obispos han acometido con todo empeño y decisión.

Los Seminarios Menores de cada Diócesis y el Seminario Mayor que, por sabia disposición de la Santa Sede, tienen carácter Interdiocesano, vienen a llenar una necesidad, la más angustiante en el orden espiritual.

Los sacerdotes que en ellos se forman están llamados, por la misma ordenación de la Iglesia, a regir las parroquias y éstas han de multiplicarse grandemente si queremos lograr nuestro anhelo de recristianizar la masa de nuestro pueblo.

Las parroquias son, en efecto, y deben serlo siempre más, el centro en cuyo derredor han de vivir las masas cristianas.

El Párroco ha de ser el "pater familias" en el orden de la vida espiritual.

¿Y cómo podrá lograrse eficazmente una y otra cosa con las extensas y poblacísimas parroquias actuales?

¿Y cómo podrán multiplicarse las parroquias, tanto como se necesita, sin el cleto suficiente y debidamente formado?

No sin razón, antes con solidísimo fundamento, Su Santidad Pío XI (d. l. m.), en el autógrafo antes citado que posee la Diócesis de Salto, al hablar del fin de la Asociación de la Contribución al Culto que, hoy por hoy, es el principal aunque insuficiente recurso para el sostenimiento del Seminario en cada una de las Diócesis, lo califica de "santísimo fin", ya que ninguna obra podrá parangonarse, en este momento, a la "Obra de las Obras" como dijo también hablando de los Seminarios el mismo Santo Padre.

Pero aún hay más: la A. C. C. contribuye no poco a la valorización del

MERITO ANTE DIOS DE NUESTRA OFRENDA. El mérito depende, en gran parte, de la forma en que la hacemos, acrecentándose grandemente cuando en vez de responder a la satisfacción personal de un deseo o de una simpatía, o de una ostentación, tiene su origen y razón de ser pura y simplemente en el cumplimiento de nuestra obligación y en el anhelo de hacer buenas obras por motivos puramente sobrenaturales.

La ofrenda hecha de esta manera se ajusta más exacta y perfectamente al precepto evangélico que nos manda no hacer nuestras buenas obras "con el fin de ser visto de los hombres" (S. Math., XXIII 5) y podrá con más seguridad cumplir el precepto del Apóstol que nos inculca hacerlo todo en nombre de Jesús.

Y no sólo nos acarreará mayor gloria en la otra vida por ser ignorada de los hombres, sino que además acrecentará en nosotros la virtud esencial, diríamos, de la vida cristiana y a la que como a ninguna se inclina el Corazón de Cristo, que puede decirse, hizo de ella su mayor gala: la humildad, evitándonos el peligro del terrible y destructor vicio contrario, origen de la ruina y de la muerte en el mundo, que es la soberbia.

Cuando al dar satisfacemos nuestro gusto o seguimos nuestra inclinación o simpatía natural, recibiendo quizá la pública alabanza y gratitud de los favorecidos, ¿acaso no hemos recibido ya en vida, al menos en no pequeña parte, nuestro premio y nuestro galardón?

CUMPLIMIENTO TOTAL DE NUESTRA OBLIGACION. Por otro lado al seguir, en nuestra dádiva, nuestro afecto más o menos natural o humano, ¿no se corre acaso el riesgo de no llenar totalmente nuestra obligación hacia quien tiene derecho a esperar de nosotros auxilios en el orden espiritual o material?

Y queremos con esto referirnos a que, haciendo nuestras ofrendas guiados por los afectos de nuestro corazón, las hacemos generalmente circunscribiendo nuestra acción a nuestro medio, dejando a veces huérfanos de ellas a quienes quizá, en sitios alejados del de nuestra habitación habitual, tienen derecho ante Dios a que nuestro esfuerzo remedie sus necesidades del alma o del cuerpo.

Y esto ciertamente no sucederá si ponéis en manos de vuestros Obispos, tanto el de vuestra residencia personal, cuanto el de la ubicación de vuestros bienes de fortuna, los medios para la realización de obras tan grandes y trascendentales como las cuatro que hemos enumerado más arriba: Seminarios, con su consecuente multiplicación de clero y parroquias; Colegios parroquiales gratuitos y obras piadosas y sociales y asistencia a los menesterosos.

No terminaríamos si siguiéramos acumulando argumentos y consideraciones sobre este importante tópico que queremos constituya el motivo central de las meditaciones y de la oración que la Iglesia exige, en el tiempo de Cuaresma que acabamos de comenzar.

Por ello y para más concreta norma de vuestra conducta, venerables hermanos y amados fieles, resumiremos nuestro pensamiento en algunas concretas y precisas

## CONCLUSIONES PRACTICAS

1º — La obligación que, tanto por derecho natural cuanto por derecho positivo, tienen los católicos de sostener el Culto, se cumple mediante:

a) el pago de los derechos de arancel, de acuerdo con lo establecido en cada una de nuestras Diócesis;

b) la inscripción en la A. C. C. (Asociación de la Contribución al Culto) de la Diócesis de su personal residencia y de aquella en que posea sus bienes de fortuna;

c) la contribución especial a las obras que el propio Obispo declare de interés vital para la Diócesis, como son en este momento en modo especialísimo los Seminarios.

2º — La obligación de matricularse en la A. C. C., dado su carácter y finalidad y en vista de las circunstancias de nuestra Provincia eclesiástica, la consideramos de tal entidad que ningún católico puede considerarse eximido en conciencia, sino por graves y proporcionados motivos.

3º — Conforme se ha establecido en las Normas Constitutivas de la A. C. C., que ratificamos plenamente, cada católico "debe graduar la importancia de su cuota contributiva en proporción a sus medios de fortuna".

4º — Las otras donaciones y ofrendas que hagan los fieles fuera de las por Nos indicadas, tienen nuestro más sincero aplauso y obligan nuestra gratitud, desde que contribuyen en forma eficiente a la realización de obras de apostolado, pero ellas tienen un carácter totalmente voluntario y no eximen del cumplimiento de las que asumen además carácter preceptivo.

Expuesta así, con toda claridad, la doctrina y sus conclusiones prácticas en esta delicada materia, no podemos dejar de expresar, como Prelados, nuestra gratitud a los católicos que con esfuerzo, muchas veces no sólo laudable sino pleno de abnegación y sacrificio, han sostenido y sostienen nuestras obras que son las suyas.

Gracias a ellos la Iglesia en nuestra querida patria ha tenido los medios para realizar, en pobreza que amamos y estamos muy lejos de repudiar, su obra de apostolado y expansión.

Esa misma obra exige hoy mayores y más coordinados esfuerzos y consiguientemente mayores recursos, dentro del mismo cuadro de pobreza al que no deseamos renunciar, y por eso nos vemos obligados a exponer estos principios que, a la vez que estimulen más y más la generosidad de los católicos y personas que simpaticen con nuestra obra de reconstrucción espiritual, ponga un ordenamiento más preciso, lógico y canónico en la multiplicidad de obras e iniciativas, evitando interferencias que pueden ser perjudiciales para la obra misma de la Iglesia.

Elevando nuestra plegaria fervorosa por cuantos secundan con todo empeño las empresas de aliento que tenemos en ejecución, en especial las que se refieren, en una forma o en otra a la formación del Clero parroquial, y los que desearíamos emprender, según hemos manifestado en este y otros documentos colectivos y particulares, damos nuestra pastoral bendición a nuestros venerables colaboradores en el ministerio sacerdotal, a las Comunidades Religiosas y fieles muy amados, esperando que ella sea ratificada plenamente por la bendición y gracias del Altísimo.

La presente Pastoral se leerá y comentará, en los domingos de la presente Cuaresma, en todas las Iglesias y capillas de nuestras respectivas Jurisdicciones; constituirá un elemento oportuno de atención en los Círculos de Estudio de la Acción Católica y se tendrá siempre presente como norma práctica, renovándose oportunamente su lectura total o parcial y su explicación, en especial con motivo de los trabajos en favor de la A. C. C. que, anualmente, deben realizarse en cada una de las parroquias de nuestras Diócesis.

Dada en nuestras respectivas residencias episcopales, el día Miércoles de Ceniza, 23 de febrero del año del Señor de 1944.

† ANTONIO MARIA, Arzobispo de Montevideo

† MIGUEL, Obispo de Florida y Melo

† ALFREDO, Obispo de Salto

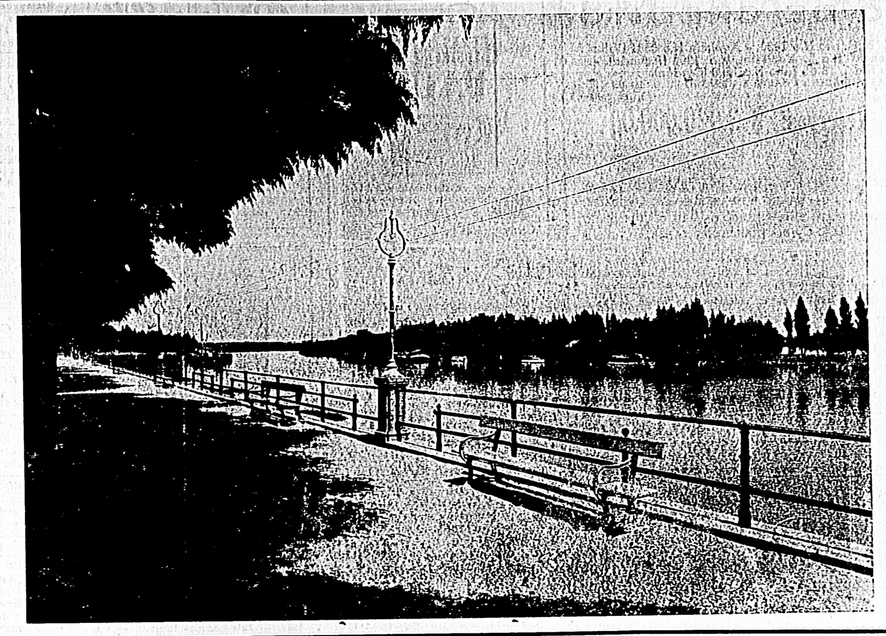
Por mandato de SS. EE. Rvdmas.

OMAR MANGADO
Secretario ad-hoc



PAISAJES

LOS PROGRESOS CRECIENTES DE LA CIUDAD DE MERCEDES, CAPITAL DEL DEPARTAMENTO DE SORIANO, QUE LA HEMOS VISITADO TANTAS VECES, Y DE LA CUAL CONSERVAMOS GRATISIMOS RECUERDOS



DEL URUGUAY

La Rambla tan concurrida siempre, desde donde se admiran paisajes encantadores sobre el Río Negro. Es un indiscutible centro de constante atracción y que el turista debe conocerla.

# Notas y Comentarios: De aquí y de allá

Y... volvamos a tratar de la muerte que, aunque parezca paradójico, es lo único seguro que tenemos en la vida...

¿Conocen ustedes algo de la vida de San Francisco de Borja?

Es edificante recordar uno de los hechos más importantes de la vida de este gran santo.

Fué hijo de Don Juan de Borja, tercer duque de Gandía, y de doña Juan de Aragón, nieta del rey don Fernando el Católico.

Sirvió en la corte del poderoso Emperador Carlos V "en cuyos dominios no se ponía el Sol", donde supo encontrar el arte de hermanar los deberes de cristiano con las obligaciones de cristiano verdadero.

Se casó con doña Leonor de Castro, dama de la Emperatriz, a quien ésta amaba como a hija, reputada por la primera hermosura de palacio, y señora de una de las primeras casas de Portugal.

Muerta la Emperatriz en Toledo el año de 1539, mandóle el Emperador que condujese el cadáver a Granada, y al descubrirlo para hacer la entrega, la halla tan horrorosamente desfigurado, que resolvió no malograr sus servicios en obsequio de quien estuviese expuesto a igual miseria, sino consagrarlos todos a solo Dios. Entró en la Compañía de Jesús, de la que fué tercer general.

●

VAMOS a transcribir a continuación algunos párrafos de la "Vida de San Francisco de Borja, duque cuarto de Gandía, Virrey de Cataluña y después tercer General de la Compañía de Jesús" por el V. P. Juan Eusebio Nieremberg S. J.

..."Llegaron a Granada, y al tiempo de hacer la entrega del cuerpo de la Emperatriz, desataron la caja de plomo en que iba y descubierto su rostro, el cual estaba tan feo y desfigurado, que ponía horror a los que le miraban: no había ninguno de los que antes la había conocido que pudiese afirmar que aquella era la figura y rostro de la Emperatriz.

Antes el marqués de Lombay, habiendo de consignar y entregar el cuerpo y hacer el juramento en forma delante de testigos y escribano, que aquel era el cuerpo de la Emperatriz, por verle tan trocado y afeado no se atrevió a jurarlo.

Lo que juró fué que según la diligencia y cuidado que se había puesto en traer y guardar el cuerpo de la Emperatriz, tenía por cierto que era aquél y que no podía ser otro.

Apartáronse los demás de esta espectáculo, porque les causaba espanto, lástima y mal olor; pero el Marqués, con el particular amor y reverencia que siempre había tenido a la Emperatriz, no se podía apartar, ni desviar los ojos de aquellos ojos que poco antes eran tan claros y resplandecientes y entonces estaban feos y oscuros; y cotejando lo pasado con lo presente, decía en su corazón:

"¿DONDE ESTA, SACRA MAJESTAD, EL RESPLANDOR Y ALEGRIA DE VUESTRO ROSTRO?, ¿DONDE AQUELLA GRACIA Y BELLEZA TAN EXTREMADA? ¿VOS SOIS AQUELLA DOÑA ISABEL? ¿VOS SOIS MI EMPERATRIZ Y SEÑORA?

Dióle Dios con esta vista un vuelco tan extraño a su corazón, que le trocó como de muerte a vida, e hizo en él mayor y más maduro el mudamza que la misma muerte había hecho en la Emperatriz, porque le penetró una soberana y divina luz y de tal manera le embistió e ilustró, que en aquel brevísimo espacio de tiempo, con grande claridad le representó y dió a conocer los miserables fines que el pecado de nuestros primeros padres causó en el género humano, y el severo castigo de Dios en sus descendientes y la vanidad de todo lo que procuran y precian los hombres del mundo".

Hasta aquí el decto y castizo P. Nieremberg.

LECTOR amigo: lo dejo para ti y para mí:

Mira que tienes la muerte muy cerca y puede en un instante arrebatarte como a tantos otros, sin dar lugar a medicinas ni sacramentos.

Si el corazón te dice que no, a muchos otros también lo decía, y se engañaron miserablemente.

A ti también te engaña.

Creo más bien a Dios, verdad infalible.

Dos cosas dice Dios, ambas formidables.

Dice que la muerte vendrá cuando menos lo pienses, y que el pecado la estimula y acelera más (I. Cor., XV. 56)

Que sea un poco antes o un poco después, prima siempre será...

●

RICO o pobre, sano o enfermo, joven o viejo, sabio o ignorante, en alto o en bajo lugar, todo al fin es uno, todo viene a caer en la fosa, y todos en ella quedamos iguales.

Lo dijo el poeta hispano:

—De toda gloria alcanzada,
¡encuentra el mundo pequeño
para lo gigante que es!

Este nuevo León muerto
que otrora el ancho desierto
del mundo que halló Castilla,
ha sido sujeto cierto
de otra nueva maravilla.

Un devoto suyo fiel
que amó al LEON, secó de él
y brindó—yo soy testigo—
panal de sabrosa miel
en las hojas de "EL AMIGO".

Del León muerto salido,
tal panal no lo ha ofrecido
ningún dulce camosil.
¡Y EL NUEVO SANSON HA SIDO
DON ARTURO XALAMBRI!

ENVIO

DON Arturo, fué un placer
tañer aquí mi laud.
No tiene nada que ver.
Puisó la cuerda el deber
y cantó la gratitud.

FELIX CRUZ UGALDE, C. M. F.

Montevideo, febrero de 1944.

DEL MAGNIFICO ESCRITOR Y POETA R. P. FELIX CRUZ UGALDE, C. M. F.

## *Del fuerte salió dulzura...*

(PARA EL AMIGO DE PARRABERE Y EL AMIGO XALAMBRI)

YO, no sé si ha sido sueño
lo que claramente vi...
Voy a dar trasa y pergeño
al poemita risueño
que he soñado o que vivi.

I

ALLA Sansón giganteo
se burló del filisteo
con un enigma sutil
(charada de cosas que leo
en cualquier hoja infantil).

Yendo Sansón su camino
se halló el caso peregrino
de un león muerto por él
y en su boscaje un divino
panal de sabrosa miel.

Probólo al punto Sansón,
de su ventura gozoso,
y en oportuna ocasión
sirvióle de dar lección
al mocerío curioso.

Pensando muchos están
tratando con vivo afán
de aclarar la frase oscura:
"Del comedor salió pan,
del fuerte salió dulzura".

II

ALLA en la gloriosa España,
flor de playa y de montaña
muerto se halló otro LEON,
de nombre y fama tamaña
que causaba suspensión.

Nació en Málaga la bella,
bajo el amor de la estrella
de Teresa de Jesús...
y murió dejando huella
de una suave y clara luz.

Murió el brioso León,
aquel del decir rotundo
todo lumbre y emoción,
orgullo y gala y florón
de la que es Madre de un mundo.

Se puso aquel claro sol.
Será eterno su arrebol
en la gran curva del cielo...
¡Y en todo el mundo español
las letras están de duelo!

III

ESTE León muerto, pues,
por su cuna malagueño,
por su afición montañés,
¿encuentra el mundo pequeño
para lo gigante que es!

Este nuevo León muerto
que otrora el ancho desierto
del mundo que halló Castilla,
ha sido sujeto cierto
de otra nueva maravilla.

Un devoto suyo fiel
que amó al LEON, secó de él
y brindó—yo soy testigo—
panal de sabrosa miel
en las hojas de "EL AMIGO".

Del León muerto salido,
tal panal no lo ha ofrecido
ningún dulce camosil.
¡Y EL NUEVO SANSON HA SIDO
DON ARTURO XALAMBRI!

ENVIO

DON Arturo, fué un placer
tañer aquí mi laud.
No tiene nada que ver.
Puisó la cuerda el deber
y cantó la gratitud.

FELIX CRUZ UGALDE, C. M. F.

Montevideo, febrero de 1944.

¿Qué le queda al hombre? ¡Nada!
Sólo la tumba en que yace
Y esa la tiene ganada,
Sin luchar, desde que nace.

●

DESHUDEMOS, por tanto, el corazón de lo que por fuerza la muerte nos ha de quitar; usemos de las cosas del mundo sin apego, sin afición, por necesidad; con cautela, no nos engañen; con recelo, no nos precipiten; con desdén y aun con desprecio, porque son humo.

ACUERDATE HOMBRE QUE ERES POLVO Y EN POLVO TE CONVERTIRAS.

●

AHORA, retomando el hilo, del tema y volviendo al divino imperio de Jesucristo N. S. sobre la muerte, decimos:

Un solo hombre desde que hay mundo ha dicho estas palabras:

"YO SOY LA RESURRECCION Y LA VIDA" (Evang. Jo., XI).

Este hombre fué Jesucristo N. S., Dios y hombre verdadero, el cual añadió:

"ASI COMO EL PADRE OMNIPOTENTE RESUCITA A LOS MUERTOS Y LES DA LA VIDA, ASI EL HIJO DA LA VIDA A LOS QUE QUIERE, PARA QUE TODOS HONREN AL HIJO DE LA MISMA MANERA QUE HONRAN AL PADRE (Evang. Jo., V).

Honremos, pues, y demos gloria al Hijo de Dios, Jesucristo N. S.; y al leer el relato evangélico de los muertos que resucitó, reconozcamos en El la misma divinidad del Creador omnipotente, que es el Autor de la vida y el árbitro de la vida y de la muerte.

MINIMO

## *Calendario Litúrgico*

MARZO

DOMINGO 5. — II de Cuaresma. Semidoble. Violeta. Misa, la propia. No hay "Gloria". 2º Oración "A cunctis. 3º Oración "Omnipotens". Credo. Prefacio, el de Cuaresma.

LUNES 6. — Santas Perpetua y Felicidad, Mártires. Doble. Rojo. Misa, la apropiada. Gloria. 2º Oración, la del día. Tractus. Prefacio, el de Cuaresma. Ultimo Evangelio, el del día.

MARTES 7. — Santo Tomás de Aquino. Confesor y Doctor. Blanco. Misa, la apropiada. Gloria. 2º Oración, la del día. Tractus. Credo. Prefacio, el de Cuaresma. Ultimo Evangelio, el del día.

MIERCOLES 8. — San Juan de Dios. Confesor. Doble. Blanco. Misa, la apropiada. Gloria. 2º Oración, la del día. Tractus. Prefacio, el de Cuaresma. Ultimo Evangelio, el del día.

JUEVES 9. — Santa Francisca Romana

## BANCO DE CREDITO

CASA CENTRAL, Misiones N.o 1423. – Agencia N.o 3581 (Villa del Cerro). – Agencia N.o 2, Rondeau N.o 1904 (Aguada). – Agencia N.o 3, 18 de Julio N.o 1500 (Cordón).
SUCURSAL EN LAS CIUDADES DE SALTO Y DURAZNO (R. O. del U.)

**Capital y Reservas: $ 3.920.000.00**

DIRECTORIO: Doctor CARLOS FERRES, Presidente. – Don FRANCISCO VILARO, Vice-Presidente. – Don SABINO DOLDAN, Secretario. – VOCALES: Don SANTIAGO HAM, Doctor ANTONIO CARRAU, Don GUILLERMO BARREIRO Y ORTEGA y Don FRANCISCO J. LANZA.

EL BANCO DE CREDITO efectúa préstamos en las condiciones más ventajosas a plazo fijo y a muy largos plazos en cuotas reducidas y a interés módico. Administra propiedades y garante a los propietarios los alquileres mediante una pequeña comisión. – Recibe dinero en Caja de Ahorros, Alcancías y Plazo Fijo y paga buen interés.

REALIZA TODA CLASE DE OPERACIONES BANCARIAS




Vd. se mira en sus muebles y pisos. Si sus proveedores no los tienen pídalas a la EMPRESA "PAU"
Convención 1479 Tel. 84467

CASA CACCIATORI
Novedoso surtido en libros de misa, divisos colores, en cuero e imitaciones
RECIEN RECIBIDOS
1618 Río Negro 1622
Teléfono 86717

JARDIN DEL SIGLO
— DESALVO Y REVELLO —
Plantas y semillas – Especialidad en árboles frutales
Camino Maldonado esq. San Carlos
Tranvía "La Comercial" 54
Teléfono: 40-16-16 Montevideo

ESCRIBANOS y ABOGADOS

Dr. JUAN B. BARTESAGHI. Abogado y Escribano. — Trasladó su estudio a su residencia particular: Colonia, 2179-83. Montevideo. — Teléfono: 4-74-58

No pida un Vermouth
Exija OYAMA



Taller Pathé
de LUCIANO ABELENDA
Ex - Cerrajero de la Ferretería "LA LLAVE"
Se encarga de toda clase de trabajos en herrajes, en abrir y arreglar Cajas de Hierro. Se fabrican llaves en 5 minutos
SE ARREGLAN ARMAS Y MAQUINAS DE COSER
Calle COLONIA, 872
AUTOMATICO: 83-523
MONTEVIDEO




DENTISTAS

ANATOLIO R. CAYSSIALS. — Cirujano Dentista. — Paysandú 1202, piso 1º. Tel. 8-51-07

MEDICOS

Dr. FRANCISCO GARMENDIA. — Oculista. — Consultas de 2 a 5 p. m. — Río Branco, 1486. — Tel.: 8-51-20.

Dr. JUAN GIAMPIETRO. — Medicina General y Niños. — Consultas: de 14 a 16.— Bulevar España 2467.

Dr. JUAN N. QUAGLIOTTI. — Médico Cirujano. — Enfermedades internas. — Calle Misiones, 1319. — Consultas a las 14.

Dr. ESCARDO. — Médico de Niños. — Recién llegado de Estados Unidos ha reabierto sus consultorios: Millán 2879, de 13 a 14. — Uruguay 1233, de 15 a 16. Montevideo.

ENSEÑANZA

COLEGIO Y LICEO SAGRADA FAMILIA. INSTRUCCION COMERCIAL COMPLETA — Los 4 años de Enseñanza Secundaria, habilitados por el C. de Enseñanza Secundaria. — Francés, Contabilidad, Dactilografía, Taquigrafía, Inglés, Gimnasia, etc., etc. — Tel.: 8-58-32.

COLEGIO DE LA INMACULADA CONCEPCION — Para señoritas, dirigido por las Religiosas de la Inmaculada Concepción (Hermanas Alemanas). — Admite pupilas y externas. — Las condiciones en este establecimiento son, bajo todo punto de vista, higiénicas y cómodas.— Es un Colegio a la moderna, que reune todo género de confort. — Pídanse informes: Martín García 1325. — Montevideo.

COMERCIALES

PEDRO G. FOURCADE, Contador Público. — Contabilidades - Balances - Inventarios - Asesoramientos contables - Auditorías. — Tacuarembó 1421. — Teléfono 4-57-34. — Montevideo.

"JOYERIA MEROLA". — Dependencia de la firma A. Revello y Cía. — Alhajas, Relojes, Bazar. — Otras fantasías. — Av. 18 de Julio 1271.

LUIS A. LANGON. Corredor de Bolsa y Cambios, Cauciones, Seguros, etc. — Bolsa de Comercio. — Rincón 454. — Tel.: 8-95-91 y 4-30-98.

MASAJISTA

CONSULTORIO MASOTERAPICO. — Julio y Enrique Aguerre (Daunatua) masajistas recibidos en París y Montevideo. — Director técnico: Dr. R. M. Vázquez. — Consultas de 16 a 17 horas. — Venezuela, 1339, casi esq. Agraciada. — Tel.: 2-36-70.


Novela cedida especialmente para "EL AMIGO" por su autor.

# ESPERANZA

Por RAFAEL PEREZ Y PEREZ

28

dolor para afrontar la vida y para aceptar la responsabilidad de tus actos. ¡Ay, Nolo! No solamente no solucionas nada matándote, sino que entonces te encontrarás al borde de la eternidad desconocida, frente a frente de esa incógnita que espanta hasta a los hombres más fuertes y frente a frente también de un juez implacable, a quien no engañan esas falsas apariencias de honor, con las cuales quieres adornar tu crimen; porque el suicidio es un crimen. ¿Y no te horroriza la idea de atentar contra una vida que robas a Dios, porque no es tuya?

La voz de Esperanza se afirmaba con insistente energía. Era como un apóstol empeñado en salvar un alma.

Y además de este fuego sagrado, llenaba su espíritu el ansia desaparada que su amor ponía en ella. ¡Aquél hombre, que era su vida, el sueño de su juventud, todo su cariño! No podía ser que ella se resolviese a perderlo. Lucharía con una heroína. Nolo la escuchaba inmóvil y mudo. Parecía una estatua.

—Tú no puedes alegar que eres un ignorante, Nolo. Tu madre y la señorita Strasse y los jesuítas, te han instruído muy bien en las verdades de la religión. Tú no has sido nunca un desgraciado, que nunca oyó tiernamente, le hayan entibiado y apartado por completo de las prácticas piadosas. Sabes, pues, perfectamente, el destino que aguarda al que, como tú, pierde su vida en criminales divagaciones, ajeno sus energías en el vicio y acaba firmando su sentencia de condenación con un suicidio. ¿Sabes que estás buscando el infierno?

—¿Y qué importa? —gritó ciegamente.— Infierno por infierno, ¿qué otra cosa es mi vida?

Un silencio sepulcral reinó en la estancia. Sólo se percibían las violentas sollozos en que había estallado Esperanza, de brazos sobre el asiento de un sillón, de rodillas sobre la alfombra. Loca, desesperada, en un formidable grito de todo su alma. Nolo sentía, al contemplarla, como si una docena de lobos hambrientos le mordieran el corazón, arrancándolo a tirones. Todo su pasado revivía ante él: se acordó de su madre, de sus días de paz y de ventura. De sus horas de dicha. Sintió sobre sus mejillas la dulzura de sus besos divinos, oyó su voz tan llena de ternura... Y luego, aquella criatura que lloraba desaparada allí, casi a sus pies, su muñeca, su "juguete", la nena que él sostuvo en sus brazos aquel anochecer invernal envuelta en la capita de lana de Pirineo: la muchacha cuya devoción ingenua y candorosa no se desmintió nunca, la mujer que estaba luchando por salvarle como una leona. ¡Y qué mujer.... qué exquisita mujer!

El corazón de Nolo tuvo una punzada tan dolorosa, que por un instante creyó que iba a morirse. Pero ni dió un paso, ni tendió una mano a Esperanza. Vivió toda una vida de amargura en aquellos momentos. Esperanza Escosura no era mujer que se dejase abatir fácilmente. Cuando hubo desahogado la amargura que la estaba oprimiendo, se levantó decidida.

—Pues no te matarás, no te matarás, porque yo no te salvaré. Lo más urgente, es lo del cheque. ¿no? Pues, oye: yo tengo alhajas que valen mucho dinero; las alhajas de mi madre y las que me dejó mi abuela. Esas alhajas las tengo yo, naturalmente; están aquí, en tu casa, en mi armario que, daropea. Vale... deben valer muchísimo dinero. Las brillantes y las rubíes de los Escosura, mo decía Flora Montoy que eran famosos. Y son míos, ¿sabes, Nolo? ¿Comprendes? No hay necesidad que tu padre se entere de nada. Jaimito hará todo lo que yo le diga. Se venden, se empeñan y se recoge ese cheque.

Nolo tombió de pies a cabeza, sacudido por formidable emoción. Aquella mujercita valiente, que se desprendía de sus joyas, no para conquistar un mundo nuevo, ni la gloria de su desahrimiento, ni la corona de un reino, como Isabel de Castilla, sino para comprar en el silencio, cauto e ignorado de su hazaña, la vida de un hombre y la salvación de un alma. Pero Nolo ignoraba que aquella mujercita le quería de verdad y que al comprar la vida del objeto amado compraba la suya propia.

—Pero yo... ¡yo no admito esa redención! — exclamó tristemente.

—Eso orgullo te pierde. Si eres bueno, aceptarás mi propuesta.

—Nunca. Yo no puedo consentir que quieras pagarme con tamaño sacrificio la que mis padres hicieron por ti.

—¡Quién habla de pagar! No es un sacrificio, ¡Oh, no! El día que yo logre hacer algo por ti, será el más feliz de mi vida. Tu padre no salvó nada, te lo juro. Dame tu palabra.... o dame esa pistola. Ya ves que es demasiado tarde y debo lirne a mi cuarto.

—No te doy ni la una ni la otra. Vete.

Una especie de vértigo nubló la serenidad de Esperanza. Fué una verdadera locura la que se apoderó de su pobre cerebro. Abrió vivamente la mano e intentó coger la Star, declarando con vehemencia:

—Pues no te matarás, ¿oyes?, o tendrás que matarme a mí también; porque yo no puedo presenciar la desesperación de tu pobre padre, ni puedo ver que se pierda tu alma. No te matarás, mientras esté en mi mano el evitarlo....

Pero Nolo había cogido la pistola al mismo tiempo que Esperanza, y rechazó a la muchacha, intentando arrancarle el arma de un tirón.

—¡Suelta, aparta!

Entonces empezó entre los dos muchachos una lucha cuerpo a cuerpo; pero una lucha insensata, desesperada, enérgica.... De improviso la Star que amartillaba Nolo se disparó, y desde su aposento, donde estaba acechando con el oído en tensión, la señorita Strasse oyó el estampido de la detonación, seguido de un ruido sordo y siniestro, muy semejante al choque de un cuerpo humano al caer desplomado sobre el pavimento.

XXI

Albertina Strasse corrió llena de angustia se sobresalto, abrió con violento empujón la puerta del cuarto de Nolo y se quedó en el umbral, sin atreverse a dar un paso, paralizada por el terror.

Esperanza Escosura yacía en el suelo, sobre la alfombra, inerte y pálida. Nolo estaba en pie, con la pistola todavía humeante entre las manos, anhelosa la respiración y el rostro contraída. La señorita Strasse quiso gritar, pero la voz se estranguló en su garganta, sin poder emitir más que un lligero ronquido. Ella y Nolo se miraron cara a cara. La antigua institutriz, que conocía bien el alma del niño que ella educara en rígidas normas de rectitud y de honradez, no podía creer que aquella mano que empuñaba la Star fuese la de un vulgar asesino; y todo esto pasó por su mirada con tan clara elocuencia, que Nolo, sacudido por la crueldad de esta sospecha, leída un momento en los ojos leales de la mujer que había forjado su alma, volvió repentinamente al dominio de todas sus facultades, quitando con angustia como si quisiera convencerse a sí mismo de la veracidad de sus palabras:

—¡No... no! ¡No está muerta, Fraulein...! ¡No la he muerto!

Ambos a la vez se tiraron sobre la querida alfombra. La señorita Strasse puso su mano sobre el corazón de Esperanza y percibió un débil latido. Estaba viva, pero desmayada; acaso herida gravemente, porque por encima del tejido liviano de su vestimenta se iba plasmando una mancha roja a la altura del hombro.

—Esperanza está herida. Nolo... ¿Cómo ha sido esto? —preguntó Albertina, con voz angustiada, mientras con delicadeza infinita procuraba apoyar la linete cabeza de la muchacha sobre su regazo.

—No sé, Fraulein. Hemos luchado los dos por arrancarnos la pistola mutuamente.... Yo quería matarme... Y seguramente uno de los dos, ignoro quién, ha debido apretar el gatillo.

—Ayúdeme usted a llevarla a la cama...

—¿A cuál, señorita Strasse?

—¿A cuál ha de ser? A la de Esperanza.... No es cosa que mañana la encuentren en la cama de usted y hayamos de descubrir a todo bicho viviente las honrosas razones de usted.... —recordó secamente Albertina.

Entre los dos intentaron levantar el desmayado cuerpo de la joven; pero la pobre Albertina ya tenía pocas fuerzas, y estaba además tan trastornada y desfallecida que su intervención no hizo otra cosa que estorbar los esfuerzos de Nolo. Impaciente éste, porque aquel desmayo le alarmaba a su vez, la mancha de sangre acusaba que una herida se iba agrandando, apartó a la señorita Strasse suavemente y, con la destreza de su fuerza y blandura exquisita, hija de su cariño y de su piedad por "su muñeca de carne", levantó ágilmente a Esperanza, como la levantara en sus brazos de niño cuando la trajo María Albazz a su palacio y no era otra cosa que un puñadito de carne color de rosa envuelto en su capita de lana blanca. Tan vivo conservaba Nolo este recuerdo, que al trasportarla en brazos a las habitaciones antiguas le pareció estrechar aún contra su corazón el mismo bultito que su madre le entregara. Aunque sus nervios estaban rotos por las violentas impresiones de aquella noche horrorosa, a Nolo no le faltaron las fuerzas; todo su ser estaba fundido en el solo anhelo de salvar a su prima. Era algo irrazonado e instintivo; era como el disfrutase su propia vida. Ante la situación por la cual atravesaba Esperanza, todo lo demás palidecía. Un momento antes, Nolo había querido matarse, incapaz de afrontar los hechos del presente y las consecuencias para lo futuro, y, en un embotamiento, con el inerte cuerpo de Esperanza entre sus brazos, sólo en arrancarla a la muerte se pensaba, y todo lo demás le parecía cosa sin importancia. Palabras llenas de afecto y de ternura brotaban de su corazón como un manantial dulce y manso, como si con ellas pudiera volver a la vida a aquella que un momento antes luchaba por arrancarle a él de la muerte... ¡Oh! ¿Qué era el amor perdido de Beatriz Villalada, qué era el dolor de la afrenta que a su corazón enamorado infirlera Pochola Irigalde, qué era hasta la propia vergüenza de verse deshonrado, comparados con aquella pena tangible, desgarradora y cruelísima que estaba haciendo presa en su alma destrozada e indefendida? ¡Nunca, jamás había pensado él cómo podía querer tanto a esta muchacha que vivía a su lado silenciosa y casi inadvertida!

Con infinito cuidado Nolo depositó a Esperanza sobre su cama, cubierta por pálido cobertor de seda azul. Con su vestido blanco, que parecía una mortaja, daba la sensación de una estatuta yacente. La rosa que adornaba la hombrera de su vestido había caído tronchada sobre la alfombra. Nolo la recogió piadosamente guardándola como preciada reliquia.

—Señorita Strasse —dijo, volviéndose a la institutriz, que entraba temqueando en aquel instante— habrá que ir a buscar un médico...

—Sí.

—Iré yo mismo en seguida.

—Es necesario que nadie en la casa se entere de lo que ha sucedido... ¿Usted puede entrar y salir sin que lo noten?

—Sí. Tengo mis llaves.

—Pues a escape. Un retraso podría traer fatales consecuencias.

Nolo se enfundó rápidamente en un abrigo y salió sigiloso, como saliera tantas veces en busca de aventuras. La señorita Strasse quedó junto a la cama, custodiando el cuerpo inerte de Esperanza Escosura. Comprendía perfectamente que no iba a ser posible ocultar el hecho de un modo tan completo como Esperanza, Nolo y ella misma deseaban. Verdad era que, por el momento, nadie parecía haberse enterado. En aquella hora todos dormían en la casa. Era ésta muy grande, y estaba construída en tres cuerpos, a modo de pabellones. En uno de éstos fué donde había sonado el tiro, dentro de unas habitaciones cerradas, donde no tuvo resonancia la detonación. Junto a las habitaciones de Nolo, sitas en el pabellón del ala izquierda, y en el primer piso, estaban las de Esperanza y las de Albertina. El resto del piso lo componían distintos salones, que no solían utilizarse, porque la vida se hacía en el entresuelo y en la planta baja. El duque tenía en dicho entresuelo sus dependencias y su dormitorio, y la servidumbre disponía del terreno inferior. Además, los dormitorios de los dos mozos y el de Albertina, eran los únicos situados en el ala izquierda. Todo esto explica que por el momento aquella detonación, que sonó sin gritos, ni alarma, ni ruido, no despertase a nadie. Pero la señorita Strasse no ignoraba que al día siguiente las personas colocadas al inmediato servicio de Esperanza tendrían que conocer el hecho. Por suerte, eran mujeres antiguas en la casa y apegadas a ella, y no sería difícil convencerlas de que callasen. Lo que interesaba era que Agustín Albaza no supiese nada.

Albertina Strasse estaba tan deshecha por la excitación y la angustia de lo acontecido, que al alejarse la tensión de sus nervios empezó a sentirse invadida por el sueño, y dormitó fatigosamente hasta que el leve chirrido de una puerta que se abría y el roce cauteloso de unos pasos que se retiraban la despertaron. Hallóse ante un hombre alto, flaco, de ojos inteligentes y brilladores, que se elevaron en el cuerpo de Esperanza con mirada investigadora y profunda. Nolo llevaba impresa en el rostro la huella de terrible ansiedad. Al mirarle, Albertina le juzgó más enfermo que a su prima. Incapaz de dominar sus nervios desatados, se apartó de la cama y fué a sentarse cerca de la chimenea, sobre el mismo sillón que Esperanza ocupara mientras veía sepultarse. Allí hundió la cabeza entre sus manos y dejó escapar algunas lágrimas, que aliviaron su corazón oprimido.

El doctor era hombre de pocas palabras. Se trataba de una eminencia de la cirugía, que reconoció a la muchacha con escrupulosa detención. La incertidumbre mordió el corazón de Nolo de un modo cruel. Al fin declaró sonetamente:

—Nada de importancia, por verdadero milagro... Un poco más abajo, y hubiera atravesado la bala el vértice del pulmón izquierdo....

Nolo hundió más la cabeza entre sus manos, y un tenue murmullo llegó a oídos de Albertina Strasse. Estaba rezando.

Diestramente vendó el doctor la herida a Esperanza con una inyección de aceite alcanforado. Hizo concienzudamente su cura y se dispidió hasta la tarde. Eran las cuatro y media de una mañana de invierno. Cuando Nolo volvió de acompañarle, traía la seguridad de la completa curación de Esperanza, salvo complicaciones imprevistas. Entonces se fué a su habitación, se desnudó por

# EL AMIGO
## DEL OBRERO Y DEL ORDEN SOCIAL

CORREOS DEL URUGUAY
FRANQUEO A PAGAR CUENTA Nº 4



¡APERTURA DE CURSOS!
Todos los estudiantes prefieren MOSCA HNOS. S. C.
Mejores precios y obsequios a todo comprador desde $ 3.00
18 DE JULIO 1574
Tel. 44726 - 46470 Montevideo



AÑO XLVI. — Nº 3347 | CRISTO VENCE, CRISTO REINA, CRISTO IMPERA | MONTEVIDEO, 4 DE MARZO DE 1944


# Discurso de S. S. Pío XII, dedicado a la juventud femenina

El 17 de mayo de 1942 el Padre Santo recibió en audiencia privada a gran número de suscritoras y lectoras de la revista femenina "El Alba", de Roma, a las cuales dirigió el siguiente discurso en que hace el elogio de las virtudes que han de caracterizar a la juventud femenina ante las exigencias modernas.

VOSOTRAS, amadas hijas, habéis querido reuniros en presencia del Padre común, con la feliz idea de celebrar el vigésimo aniversario de vuestro periódico semanal y de vuestra familia azul, con el fin de manifestar vuestro afecto filial y pedir la Bendición Apostólica. Precisamente en la ciudad eterna, el centro del mundo, aprenderemos el secreto que engrandece a los pueblos y conoceremos la luz que descubre tesoros de virtudes familiares y sociales. A vuestra revista la habéis llamado "El Alba", y nos agrada ver en ella el alba feliz de vuestra vida, el alba de vuestro espíritu y de vuestro corazón, el alba de vuestra ascensión espiritual, el alba de vuestra jornada, la cual os ha llevado a contemplar las célebres ruinas de la Roma de los Césares, las extensas obras y trasformaciones de la Roma moderna. Pero aquella Roma que se diviniza y se eleva con Cristo, aquella Roma desde cuyas riberas, según la comparación del Dante, el piloto angelical "racoglie-qual verso d'Acheronte non si cala" (Purg. 2, 104-105).

El polvo de Roma es polvo de héroes y apóstoles de la verdad. Las virtudes familiares y sociales, que han forjado la grandeza de la ciudad y que constituyen la verdadera grandeza de todos los pueblos, son sin duda, propios de todo tiempo y condición. Vosotras las halláis en las antiguas matronas, cuya dignidad coronaron de respeto y de honor aquellas virtudes en medio de la civilización pagana. Vosotras las veis brillar, en la aurora rosada y teñida en la sangre de los confesores de Cristo, en los fastos de la Iglesia, en el rostro de los mártires cristianos, patricios y esclavos, como Inés y Blandina, Perpetua y Felicidad. Vosotras las veis brillar, cual astros a través de los siglos, en la vida de familia y en la caridad de Gala, Francisca Romana, Ana María Taigi. Estas virtudes, sin embargo, a pesar de que en su esencia sean siempre las mismas, toman en el curso de las generaciones distintos tonos y graduaciones. Su expresión exterior se modifica de ordinario, por medio de una evolución lenta y casi insensible, con la variación y el influjo de los tiempos. En la hora actual, por el contrario, como sucede en las épocas de grandes crisis, esa evolución parece estar animada por una velocidad vertiginosa, la cual desconcierta al que se detenga a observar su movimiento. Son para Nos crisis graves no solamente las desgracias, las guerras, las revoluciones, los movimientos civiles, económicos, sociales y políticos, sino, de una manera especial, aun la ruptura del equilibrio entre las condiciones de la vida, trasformadas y arruinadas de improviso, y los rasgos inmutables de la naturaleza humana.

Considerad el movimiento y la finalidad de la vida y de la civilización modernas. ¿No observáis acaso cómo los maravillosos progresos de la ciencia en todos sus dominios, los inventos o descubrimientos benéficos o nocivos en todos los ramos de la industria, han introducido por así decirlo, automáticamente, profundas mutaciones en la vida material y, por consiguiente, en todas las manifestaciones de la actividad humana? Y ¿estas mutaciones no han sido tal vez el origen de una trasformación, la cual se llamaría más exactamente con el nombre de revolución o renovación de las condiciones sociales? Es por demás supérfluo citar ejemplos de estas mutaciones, que están de continuo ante vuestra vista. Existen fuentes y elementos de comodidad y bienestar, los cuales insinúan, encienden y acrecientan el deleite de unos y exasperan los deseos de otros. Son campos innumerables, abiertos a la curiosidad de los sentidos y del espíritu.

Es un conjunto de problemas contradictorios que seducen conturban y aprisionan la razón y la conciencia. Es una variedad y una serie interminable de distracciones, recreaciones, diversiones y placeres, desde los más intelectuales y nobles, hasta los más bajos y sensuales. La vertiginosa prontitud y rapidez de las comunicaciones, que anula el espacio y se burla del tiempo. A esto se agregan una infinidad de dones de nuestra época, más o menos útiles para la vida y las buenas costumbres, presentadas a la vista y a la mano de todos, si no para gozar de ellos, a lo menos para conocer o sentir en el alma sus reacciones. Todo esto llama y pone en movimiento actividades multiformes de la naturaleza humana, engendra nuevas profesiones y nuevas artes, nuevos métodos de vivir y de obrar, nuevas tendencias y afectos, nuevas aficiones y propósitos; y prácticamente invita también a la mujer y a la joven a una actividad más solicita y directa, la seduce y arrebata en el torbellino que arrastra y empuja al mundo.

Con este nuevo aspecto de la vida, también se debe renovar la conducta de la juventud femenina. El contacto constante y continuo con el mundo, y con el mundo tal como es, o sea, heterogéneo, le confiere cierta apariencia más ágil, resuelta y, casi diríamos, varonil. La conciencia de sus deberes y de sus responsabilidades le da al mismo tiempo mayor franqueza y valor.

¿Esa nueva fisonomía de la vida es tal vez un mal? En sí, no es un mal, pero de ordinario no está exenta de peligros. Tampoco la nueva conducta de la joven es en sí misma un mal. Esa especie de desenvoltura, consecuencia de las actuales condiciones de la vida, cuando es bien entendida, es, por un aspecto particular, una fuerza: si se le conserva en los justos límites y se le dirige bien, puede revestir el carácter de un arma: arma de defensa ante los peligros personales, arma de conquista frente a los peligros de los demás; puede convertirse en un continente moderado, cortés y modesto, no diferente de la virtud, que no humilla ni ofende, sino que consigue la estimación, la admiración y el cariño.

El estado actual de las cosas es una realidad, no lo podéis cambiar; aun cuando no fuese conveniente, sería una vana quimera perderse en quejas inútiles. Si encierra peligros es menester mirarlos frente a frente para defenderse y superarlos. Pero ¿de dónde proceden estos peligros? ¿Dónde tiene origen la misma crisis moderna? Ella tiene su origen ya lo hemos dicho, en esto: el carácter y el temperamento del hombre no sufren mutaciones sustanciales, a pesar de que ellos se hallen, en medio de circunstancias exteriores que varían: si aquellos se modifican, esto sucede accidentalmente, esencialmente se quedan inmóviles e inmutables: no proceden con el mismo ritmo del aire y del viento que sopla en torno de sí y le acaricia la frente.

Adquiera, si, la joven mayor desparpajo en los modales, y virilidad y valor en el alma; la mujer, la joven con ello no destruirá su propia naturaleza, no dejará de ser sensitiva, impresionable, con frecuencia sin que lo sospeche; a veces por el contrario, se dejará llevar por los rebeldes movimientos de su espíritu y de su corazón, cuando mayor motivo tendría en usar de moderación y reserva. Conserva en su constitución aquella generosidad espontánea que la inclina e impele a la entrega total de sí misma que la llevaría si no velara con atención a los entusiasmos sin reflexión, a los lances pasionales, a las imprudencias fatales. En este mundo, por donde ella pasa y en donde ella vive, ¡ay del que olvida que tampoco en los demás la naturaleza humana se ha cambiado, que no ha perdido los estigmas de la caída del Edén! Los vástagos de esa raíz maligna jamás han cesado de reinar en los corazones humanos; el soberbio orgullo, la sensualidad audaz, la lujuria ávida, la concupiscencia ardiente, el escándalo deseado y calculado de los seductores, de los corrumpidos y de los corruptores; el escándalo involuntario, pero no menos peligroso, de los que se dejan guiar por la pasión, de los débiles, de los indiferentes, de los disipados, los cuales no ponderan los efectos de una palabra, de una mirada, de un paso, y desde su arco, como los niños o los muchachos de la calle, disparan una flecha que talvez causará la muerte, o, por lo menos, dejará un corazón herido por toda la vida. Sin embargo es inevitable, con frecuencia forzoso, seguir este sendero, avanzar por entre estas espinas, vivir en un mundo tan lleno de malicia y tratar con él.

Nuestro Señor, al rogar por sus apóstoles en la última cena, decía: "Padre, no pido que los separes del mundo sino que los alejes del mal" (Joan. 17, 15). El sabía que los enviaba al mundo "como corderos entre lobos", (Luc. 10, 3).

Tampoco el mundo ha cambiado sustancialmente; pero Dios lo rige y guía y no puede separarse de su mano ni de la de Cristo, en cuyo poder están el cielo y la tierra. Hoy han caído entre el bien y el mal muchas barreras de un tiempo, de ellas no podéis ya, amadas hijas, esperar vuestra defensa. La barrera que os queda no está fuera, sino dentro de vosotras. San Vicente de Paul decía graciosamente a las primeras Hijas de la caridad: "Vosotras no lleváis ni podéis llevar la vida de las antiguas religiosas; vosotras tendréis como claustros los caminos de la ciudad; como clausura, la obediencia; como reja, el temor de Dios; como velo, la santa modestia" (cf. Coste, Monsieur Vincent, I, 396).

Estas palabras del santo son aplicables de alguna manera también a vosotras, jóvenes y mujeres cristianas. Vosotras deberéis recorrer los caminos de la ciudad; deberéis defenderos por vosotras mismas con la carrera y el arma de vuestra virtud; y a ello contribuirán también vuestra resolución, vuestro franco lenguaje, vuestra conducta. En la calle, en las reuniones, en los negocios, en los laboratorios, en las oficinas, en las universidades, en las bibliotecas, una palabra de reprensión —si es necesario— os librará de un importuno; una risa franca desanimará a un huésped intempestivo; con un gesto amable, vuestra mano arrojará al fuego o en el lodo la imagen, el periódico, el libro, nacidos en el lodo, del cual jamás habrían debido salir.

Hay más. Estas bellas cualidades, que tienen su origen en lo exterior, deben surgir de lo interior donde adquirieron y reciben su fuerza, allí donde la prudencia y la humildad enseñan la moderación en las acciones y sentimientos, la justa medida en la gracia de la persona, y hacen reconocer y comprender que la docilidad es sabiduría, la obediencia es el magisterio del mando, el silencio es la educación de la palabra, y a menudo grandes elocuencia.

Si las bellas cualidades externas no dimanan de las internas, de menos apariencia, pero no menos necesarias, acaban por mostrar el envés de la medalla. Se origina la conciencia (¿o la ilusión?) de haberse elevado por encima de aquella vulgaridad en la que se toca a cada paso, de caminar en la virtud y dignamente entre tentaciones y seducciones de toda clase. La fiereza que nace de esta conciencia se troca fácilmente en secreto orgullo. Atribuyen con gusto a sí mismas, a sus propias fuerzas y nobleza de carácter, la dignidad de la propia vida y la conservación de la virtud. Se olvida la propia debilidad; no se apercibe uno de que esa misma complacencia por la estimación de esa virtud tiene su origen en el mérito de la propia dignidad. En una palabra, se olvidan de que son hijas de Eva, y con imprudente temeridad creen estar a cubierto de toda asechanza del enemigo (Ps. 29, 7). Entonces, desapercibida ante el peligro que amenaza el espíritu y la fe y el corazón, y la pureza, la joven, hija de Eva, se deja hechizar por la serpiente: hojea con indiferencia una página escéptica, se mancha el rostro con una sonrisa o una confesión galante, con una palabra de halago y presunción, y acepta una invitación para un ameno paseo. ¡Es menester prudencia y humildad! ¡Cuán necesaria es la humildad para ser prudente! ¡Cuán grande es la necesidad de pedir el auxilio divino y humano para reconocer que tiene uno necesidad de ellos! Desdichadas aquellas jóvenes que en una necesidad tan apremiante no invocan ese auxilio sino en la hora de la caída dolorosa y humillante, en el momento de un paso falso, de una situación delicada, de un peligro inminente, de una unión que está ya a punto de sellarse!

No, amadísimas hijas, no seáis lentas en invocar el auxilio divino y humano. En todo riesgo, en toda desgracia, en todo dolor, nada existe en el mundo que sea tan seguro y eficaz como la religión y la fe, la oración que nos aleja del abismo. La mujer, no menos que el hombre, necesita creer en Dios: la primera culpa del género humano fué la de Eva, cometida al pie del árbol prohibido; esa culpa fué causada por la fe que tenía Eva en la serpiente, superior a la que tenía a Dios. La mujer necesita orar, conocer y amar a Jesucristo y a su Madre, la Virgen inmaculada; necesita de la religión, la cual ha construído un santuario con sus goces de familia; con sus lágrimas ha hecho una invocación y un himno; la ha elogiado en el amor de su corazón, en la casa, en la iglesia. Profundizad el conocimiento de la vida y de la doctrina del Salvador: ella os revelará la necesidad y la amable eficacia del auxilio divino; la oración y los santos sacramentos os confirmarán en ese conocimiento. Respecto al auxilio humano, ¿será quizás necesario señalaros a vosotras, "azzurre di Alba", dónde debéis buscarlo? La caridad y la delicadeza de la mente y del corazón de la que os ama como madre, os comprenden y os aman, y su celestial bondad y su sabiduría son para vosotras luz, consejo y consuelo.

Vosotras avanzáis en los caminos del mundo; experimentáis cada día el aire y el movimiento de la vida real; en la muchedumbre que pasa, que se aprieta, se divierte y ríe, se entrevén con frecuencia lágrimas y quejas; veis y reconocéis a innumerables niñas, recién salidas de la casa, tímidas, recelosas y medrosas; otras ya vacilan al borde del abismo; otras ya encorvadas bajo la humillación de una sorpresa, desanimadas, llegan hasta el límite de la desesperación y del abandono; finalmente otras para olvidar su desacierto y desesperación, van en busca de un mal humanamente irreparable con el fin de remediar un mal. No abandonéis jamás a ninguna de estas infelices; son hermanas vuestras; Cristo ha venido también para ellas; no las despreciéis, no las alejéis de vuestra presencia. Tened piedad de ellas. Amad, orad, consolad y ayudad; haced a otras, menos afortunadas que vosotras, el bien que os han hecho a vosotras.

En esta hora por la que pasan los pueblos, los peligros son mayores y más próximos. Vuestro corazón debe ensancharse y abrirse al amor de Cristo y al amor del prójimo: sea vuestra oración una invocación de la misericordia, del perdón y de la gracia en favor del mundo entero, por hermanos y hermanas, por todos los que sufren y luchan, por los que lloran en las casas y por los que sangran en los campos de combate. Y para que el Señor, que todo lo ve, rige y dispone con sus inescrutables designios, os escuche, os impartimos con afecto paternal Nuestra Bendición Apostólica.



DE LA ROMA ANTIGUA, LLENA DE GLORIAS

LA VIA APIA, QUE HA SIDO RECORDADA RECIENTEMENTE EN LOS TELEGRAMAS DE GUERRA.

(De la Revista "HISTONIUM")

DEL ESCRIBANO D. RAMON G. PEREIRA PEREZ — Colaboración especial para "EL AMIGO"

# NOTAS BIOGRAFICAS

XV

SACERDOTES QUE PRESTARON COOPERACION A LA CRUZ ROJA DE SEÑORAS CRISTIANAS, EN LA TAREA DE LLEVAR AUXILIOS ESPIRITUALES Y CORPORALES A LOS HERIDOS Y ENFERMOS, DURANTE LA GUERRA CIVIL DEL AÑO 1897.

MONSEÑOR RICARDO ISASA, MONS. NICOLÁS LUQUESE, Mons. SANTIAGO HARETCHE, Vicario General de la Arquidiócesis, y los siguientes Curas Vicarios: ZACARÍAS REGAL, Cura Vicario de Artigas; MANUEL GONZÁLEZ, de Canelones; EUSTAQUIO SÁNCHEZ, de Carmelo; PEDRO OYAZBEHERE, del Cerro; IGNACIO GALARRAGA, de Dolores; SALVADOR CAPOBIANCO de Florida; ANTONIO ECHEVERRÍA, de Fray Bentos; PEDRO PODESTÁ, de Maldonado; JOSÉ MONTES, de Melo; SANTIAGO CLAUSER, de Migues; FAUSTINO ARROSPIDE, de Mercedes; EVARISTO LÓPEZ de ARCAUTE, de Nico Pérez; ALBERTO LARREA, de Nueva Palmira; JOAQUÍN ARROSPIDE, de Pando, R. P. DÁMASO MOREIRA, salesiano, de Paysandú; CIRILO DÍAZ RAMÍREZ, salesiano, de Las Piedras; TIMOTEO JOSÉ MUNS, de Rivera; TOMÁS D'AGIE, del Rosario; DOMINGO LAPIERRE, de Rocha; Dr. NORBERTO BETANCUR, de San José; FRANCISCO IRISARRI, de San Carlos; JAIME ROS, de San Fructuoso; JOSÉ VILLANUEVA y SANZ, de San Gregorio de Polanco; ANACLETO FUENTES y VERA, de San Ramón; JOSE BETTI, de Santa Lucía; CAYETANO de SANTALUCÍA, de Santa Rosa; MATEO ZÁCCARO de SAN VICENTE, de Castillos; ANGEL MARÍA CASAÑAS, de San Eugenio; RAFAEL MANINI, de San Jacinto; VICENTE CIROTA, de San Antonio; ANTONIO MILIA, del Sauce; CRISANTO MARÍA LÓPEZ, del Salto; JUAN CRUZ ECHENIQUE, de Sarandí del Yí; FRANCISCO CAREAGA, de Sarandí Grande; MARTÍN JOSÉ MALCORRA, de Soriano; Dr. LUIS HARGAIN, del Tala; JOSÉ BERGARA, de Treinta y Tres; MANUEL BRAÑA, de Trinidad; R. P. JOSÉ KÉMEN, de la Unión y JOSÉ F. CASTELLS, salesiano, de La Paz.

●

Y entre los que más se destacaron en la misión de atender a los heridos, merecen destacarse: MONS. ISASA, que salió con una expedición de Montevideo para atender a los de Tres Arboles, Cerros Blancos y Aceguá; los Pbros. VIDAL y ECHEVARRÍA, a los de Tres Arboles; el Pbro. MONTES, a los de Arbolito y Aceguá; el Pbro. LOPEZ de ARCAUTE, a los de Tarariras y cercanías de Nico Pérez; el P. MOREIRA a los de Tres Arboles, llevados a Paysandú; el Pbro. MUNS, a los de Rincón de Aurora, Cuchilla Negra y Cuñapirú; el Pbro. ROS, a los de Cuñapirú y Cerros Blancos; el Pbro. VILLANUEVA, a los de las Cañas; los Pbros. LAPIERRE y ZÁCCARO, a los de Castillos; el Pbro. CASAÑAS, a los de Sepulturas; el Pbro. LÓPEZ, a los de las cercanías del Salto; el Pbro. FUENTES y VERA, a los de San Ramón, así como también a los enfermos; el Pbro. BERGARA, a los de las cercanías de Treinta y Tres y los Pbros. CAPOBIANCO y HARGAIN concurrieron al combate de Cerro Colorado.

●

SACERDOTES QUE PRESTARON COOPERACION A LA CRUZ ROJA URUGUAYA, EN LA TAREA DE LLEVAR AUXILIOS ESPIRITUALES Y CORPORALES A LOS HERIDOS Y ENFERMOS, DURANTE LA GUERRA CIVIL DEL AÑO 1904.

MONS. RICARDO ISASA y MONS. PÍO CAYETANO STELLA, Obispos Auxiliares de Montevideo; MONS. NICOLÁS LUQUESE, Provisor de la Arquidiócesis; ANACLETO FUENTES Y VERA, Cura del Tala; JOAQUÍN DÍAZ, Cura de Santa Rosa (Artigas); FELIPE de PEREDA, Cura de Melo; ABDÓN CORCIN, Cura de Treinta y Tres; JAIME ROS, Cura de San Fructuoso; ANGEL Mª CASAÑAS, Cura de San Eugenio; MIGUEL URZAINQUI, Cura de Rivera; MIGUEL E. LACROIX, Cura de Nueva Palmira; JUAN GAZZANO, Cura de Carmelo; RAFAEL LEOPARDI, Cura de Artigas; SANTIAGO CLAUSER, Cura de Nico Pérez; JOSÉ BETTI, Cura del Rosario; JOSÉ VILLANUEVA, Cura de San Gregorio; JUAN CRUZ ECHENIQUE, Cura de Sarandí del Yí; VICENTE CIROTA, Cura de Sarandí Grande; PEDRO OYAZBEHERE, Cura de Canelones; GENEROSO ROCCHETTI, Cura de Colonia; IGNACIO GALARRAGA, Cura de Dolores; JOAQUIN ARROSPIDE, Cura de Durazno; SALVADOR CAPOBIANCO, Cura de la Florida; JOSÉ CASTELLÓ, Cura de La Paz; PEDRO PODESTÁ, Cura de Maldonado; JUSTO CURTI, Cura de Migues; FAUSTINO ARROSPIDE, Cura de Mercedes; JUAN MARTINASSO, Cura de Las Piedras; ELISEO VERDIER, Cura de Rocha; ESTANISLAO SOLER, Cura de San Bautista; Dr. NORBERTO BETANCUR, Cura de San José; FRANCISCO IRISARRI, Cura de San Carlos; CATALDO D'ELÍA, Cura de San Ramón; FERNANDO DAMIANI, Cura de Santa Lucía; SEBASTIÁN BAS Y BAS, Cura de San Antonio; ANTONIO MILIA, Cura del Sauce; R. P. JOSÉ Mª GIMALAC, Cura de la Unión; JOSÉ MARÍA OROSA, Cura de la Villa del Cerro; CRISANTO MARÍA LÓPEZ y CRISANTO M. LÓPEZ y LOPEZ, Cura y Teniente Cura, respectivamente, de Salto, los cuales acompañaron a la Comisión de la Cruz Roja en la campaña.

RAMÓN G. PEREIRA PÉREZ

José Batlle y Ordóñez, Marzo de 1944.